₹ 6 @vishwavaninews epaper.vishwavani.news vishwavani.news ಬೆಂಗಳೂರು । **ಹುಬ್ಬಳ್ಳಿ** । ಮಂಗಳೂರು । ದಾವಣಗೆರೆ । ಕಲಬುರಗಿ । ಬೆಳಗಾವಿ **ಬುಧವಾರ 04.06.2025** **ಸಂಪುಟ:** 68 **ಸಂಚಿಕೆ:** 30 **ಪುಟಗಳು:** 12 **ಪ್ರಧಾನ ಸಂಪಾದಕ: ವಿಶ್ವೇಶ್ವರ ಭಟ್**

ವಿಶ್ವವಾಣಿ

ವಿಶ್ವಾಸವೇ ವಿಶ್ವ

ವಿಶ್ವವಾಣಿ ಸಮೂಹದಿಂದ ಮತ್ತೊಂದು ಹೊಸ ಪ್ರಯೋಗ!
ಪ್ರವಾಸ, ಪ್ರವಾಸೋದ್ಯಮ ಮತ್ತು ಆತಿಥ್ಯ ಕ್ಷೇತ್ರಕ್ಕೆ ಮೀಸಲಾದ
ವಿನೂತನ ಪತ್ರಿಕೆ ಇಂದು ಲೋಕಾರ್ಪಣೆ

ಪ್ರವಾಸಿ ಪ್ರಪಂಚ

ಸಮಾಚಾರ ಸಣ್ಣದಲ್ಲ

ಯೋಗಾಸನ ಸ್ಪರ್ಧೆಗೆ ಹೇಮಾ ಆಯ್ಕೆ

ಹಾವೇರಿ: ಇದೇ ಜೂ.7 ರಂದು ಈ ಬಾರಿಯ ಎರಡನೇ ಅಂತಾರಾಷ್ಟ್ರೀಯ ಯೋಗಾಸನ ಸ್ಪರ್ಧೆ ವಿಯಟ್ನಾಂ ದೇಶದ ಹೂ ಚಿ ಮೀಯಾ ಸಿಟಿಯಲ್ಲಿ ನಡೆಯಲಿದ್ದು ಈ ಸ್ಪರ್ಧೆಗೆ ಭಾತರದಿಂದ ಹಾವೇರಿಯ ಹೇಮಾ ರವೀಂದ್ರ ಕುಮಾರ ಅಂಗಡಿ ಅವರು ಆಯ್ಕೆಯಾಗಿದ್ದು, ಜಿಲ್ಲೆಯ ಕೀರ್ತಿ ಇನ್ನಷ್ಟು ಹೆಚ್ಚಿದೆ. ಹೇಮಾ ರವೀಂದ್ರ ಕುಮಾರ ಅಂಗಡಿಯವರು ಕಳೆದ 15 ವರ್ಷಗಳಿಂದ ಯೋಗಾಭ್ಯಾಸ ಮಾಡುತ್ತಿದ್ದು ರಾಜ್ಯ, ರಾಷ್ಟ್ರ ಹಾಗೂ ಅಂತಾರಾಷ್ಟ್ರೀಯ ಯೋಗಾಸನ ಸ್ಪರ್ಧೆಯಲ್ಲಿ ಭಾಗವಹಿಸಿ ಸಾಕಷ್ಟು ಸಾಧನೆ ಮಾಡಿದವರಾಗಿದ್ದಾರೆ. ಈ ಎರಡನೇ ಅಂತಾರಾಷ್ಟ್ರೀಯ ಯೋಗಾಸನ ಸ್ಪರ್ಧೆಯಲ್ಲಿ ಭಾಗವಹಿಸಿ ಜಯಶಾಲಿಯಾಗಿ ಎಂದು ಜಿಲ್ಲೆಯ ಜನರು ಹಾರೈಸಿದ್ದಾರೆ.

ವಿದ್ಯಾರ್ಥಿ ಬಸ್‌ಪಾಸ್‌ಗೆ ಅರ್ಜಿ ಆಹ್ವಾನ

ಹಾವೇರಿ: ಶೈಕ್ಷಣಿಕ ವರ್ಷದಲ್ಲಿ ವಿದ್ಯಾರ್ಥಿಗಳ ರಿಯಾಯಿತಿ ಬಸ್‌ಪಾಸ್‌ಗೆ ಸೇವಾಸಿಂಧು ಆನ್‌ಲೈನ್ ಪೋರ್ಟಲ್ https://sevasindhuservices.karnataka.gov.inಮೂಲಕ ಅರ್ಜಿ ಆಹ್ವಾನಿಸಲಾಗಿದೆ. ವಾಯವ್ಯ ಕರ್ನಾಟಕ ರಸ್ತೆ ಸಾರಿಗೆ ಸಂಸ್ಥೆಯ ವ್ಯಾಪ್ತಿಯಲ್ಲಿನ ಹುಬ್ಬಳ್ಳಿ, ಹುಬ್ಬಳ್ಳಿ-ಧಾರವಾಡ ನಗರ ಸಾರಿಗೆ, ಧಾರವಾಡ, ಗದಗ, ಬಾಗಲಕೋಟ, ಉತ್ತರ ಕನ್ನಡ, ಹಾವೇರಿ, ಚಿಕ್ಕೋಡಿ ಮತ್ತು ಬೆಳಗಾವಿ, ವಿಭಾಗಗಳ ವ್ಯಾಪ್ತಿಯ ಕರ್ನಾಟಕ ಒನ್ ಕೇಂದ್ರ, ಹಾಗೂ ಸಂಸ್ಥೆಯ ಪ್ರಮುಖ ಬಸ್ ನಿಲ್ದಾಣಗಳಲ್ಲಿನ ಪಾಸ್ ಕೌಂಟಗಳಿಂದ ಪಾಸ್ ಪಡೆಯಲು ಅವಕಾಶ ಕಲ್ಪಿಸಲಾಗಿದೆ. ಆದ್ದರಿಂದ ವಿದ್ಯಾರ್ಥಿಗಳು ಅಗತ್ಯ ಧಾಖಲಾತಿಗಳೊಂದಿಗೆ ಸೇವಾಸಿಂಧು ಆನಲೈನ್ ಪೋರ್ಟಲ್‌ನಲ್ಲಿ ಅರ್ಜಿ ಸಲ್ಲಿಸಿ, ಸಂಸ್ಥೆಯು ನಿಗದಿಪಡಿಸಿದ ಬಸ್ ಕೌಂಟರ್ಗಳಲ್ಲಿ ಹಾಗೂ ಕರ್ನಾಟಕ ಒನ್ ಕೇಂದ್ರಗಳಲ್ಲಿ ವಿದ್ಯಾರ್ಥಿ ಉಚಿತ ಹಾಗೂ ರಿಯಾಯಿತಿ ಬಸ್ ಪಾಸ್‌ಗಳನ್ನು ಪಡೆಯಬಹುದಾಗಿದೆ. ವಿದ್ಯಾರ್ಥಿಗಳು ಈ ಸೌಲಭ್ಯದ ಸದುಪಯೋಗಪಡೆದುಕೊಳ್ಳುವಂತೆ ಸೂಚಿಸಿ ವಾಯವ್ಯ ಕರ್ನಾಟಕ ರಸ್ತೆ ಸಾರಿಗೆ ಸಂಸ್ಥೆಯು ಪ್ರಕಟಣೆಯಲ್ಲಿ ತಿಳಿಸಿದೆ.

ವಿವಿಧ ಯೋಜನೆಗಳ ಸೌಲಭ್ಯಕ್ಕೆ ಅರ್ಜಿ

ಹಾವೇರಿ: ಕರ್ನಾಟಕ ಅಲೆಮಾರಿ/ಅರೆ ಅಲೆಮಾರಿ ಅಭಿವೃದ್ಧಿ ನಿಗಮದಿಂದ ವಿವಿಧ ಯೋಜನೆಗಳಡಿ ಸಾಲ ಸೌಲಭ್ಯಕ್ಕೆ ಆನ್‌ಲೈನ್ ಮೂಲಕ ಅರ್ಜಿ ಆಹ್ವಾನಿಸಲಾಗಿದೆ. ಸ್ವಯಂ ಉದ್ಯೋಗ ವೈಯಕ್ತಿಕ ಸಾಲ ಯೋಜನೆ, ಗಂಗಾ ಕಲ್ಯಾಣ ನೀರಾವರಿ ಯೋಜನೆ, ಅರಿವು ಶೈಕ್ಷಣ ಕ ಶಾಲ ಯೋಜನೆ, ವಿದೇಶಿ ವಿಶ್ವವಿದ್ಯಾಲಯಗಳಲ್ಲಿ ಉನ್ನತ ವ್ಯಾಸಂಗಕ್ಕೆ ಸಾಲ ಯೋಜನೆ, ಸ್ವಾವಲಂಬಿ ಸಾರಥಿ ಯೋಜನೆ, ಸ್ವಯಂ ಉದ್ಯೋಗ ಸಾಲ ಯೋಜನೆ(ವಾಣಿಜ್ಯ ಬ್ಯಾಂಕುಗಳ ಸಹಯೋಗದೊಂದಿಗೆ) ಹಾಗೂ ಸ್ವಾತಂತ್ರ್ಯ ಅಮೃತ ಮಹೋತ್ಸವದ ಮುನ್ನಡೆ ಯೋಜನೆಗಳಡಿ ಸಾಲ ಸೌಲಭ್ಯಕ್ಕೆ ಹಿಂದುಳಿದ ವರ್ಗಗಳ ಪ್ರವರ್ಗ-1ರ ಅಲೆಮಾರಿ ಮತ್ತು ಅರೆ ಅಲೆಮಾರಿ ಜನಾಂಗಕ್ಕೆ ಸೇರಿದ ಅಭ್ಯರ್ಥಿಗಳಿಂದ ಸೇವಾಸಿಂಧು ತಂತ್ರಾಂಶದಲ್ಲಿ ಆನ್‌ಲೈನ್ ಮೂಲಕ ಅರ್ಜಿ ಆಹ್ವಾನಿಸಲಾಗಿದೆ. ಅರ್ಹ ಅಭ್ಯರ್ಥಿಗಳು ಸೇವಾಸಿಂಧು ಪೋರ್ಟಲ್ http://sevasindhu.karnataka.gov.in ಮುಖಾಂತರ ಗ್ರಾಮ ಒನ್, ಬೆಂಗಳೂರು ಒನ್ ಮತ್ತು ಕರ್ನಾಟಕ ಒನ್ ಸೇವಾ ಕೇಂದ್ರಗಳಲ್ಲಿ ಜೂನ 30-2025ರೊಳಗಾಗಿ ಅರ್ಜಿ ಸಲ್ಲಿಸಬೇಕು. ನಿಗಮದ ವೆಬ್‌ಸೈಟ್ www.kaad.karnataka.gov.in ಸಂಪರ್ಕಿಸಿ ಮಾಹಿತಿ ಪಡೆದುಕೊಳ್ಳಬಹುದು ಅಥವಾ ನಿಗಮದ ಸಹಾಯವಾಣಿ ಸಂ. 080-22374832ಗೆ ಸಂಪರ್ಕಿಸಬಹುದೆಂದು ನಿಗಮದ ಜಿಲ್ಲಾ ವ್ಯವಸ್ಥಾಪಕರು ಪ್ರಕಟಣೆಯಲ್ಲಿ ತಿಳಿಸಿದ್ದಾರೆ.

ಅಭಿವೃದ್ಧಿ ನಿಗಮದಿಂದ ಸೌಲಭ್ಯಕ್ಕೆ ಅರ್ಜಿ

ಹಾವೇರಿ: ಕರ್ನಾಟಕ ಸವಿತಾ ಸಮಾಜ ಅಭಿವೃದ್ಧಿ ನಿಗಮದಿಂದ ವಿವಿಧ ಯೋಜನೆಗಳಡಿ ಸಾಲ ಸೌಲಭ್ಯಕ್ಕೆ ಆನ್‌ಲೈನ್ ಮೂಲಕ ಅರ್ಜಿ ಆಹ್ವಾನಿಸಲಾಗಿದೆ. ಸ್ವಯಂ ಉದ್ಯೋಗ ಸಾಲ ಯೋಜನೆ, ಗಂಗಾ ಕಲ್ಯಾಣ ನೀರಾವರಿ ಯೋಜನೆ, ಅರಿವು ಶೈಕ್ಷಣಿಕ ಸಾಲ ಯೋಜನೆ, ವಿದೇಶಿ ವಿಶ್ವವಿದ್ಯಾಲಯಗಳಲ್ಲಿ ಉನ್ನತ ವ್ಯಾಸಂಗಕ್ಕೆ ಸಾಲ ಯೋಜನೆ, ಸ್ವಾವಲಂಬಿ ಸಾರಥಿ ಯೋಜನೆ, ಸ್ವಯಂ ಉದ್ಯೋಗ ಸಾಲ ಯೋಜನೆ (ವಾಣಿಜ್ಯ ಬ್ಯಾಂಕುಗಳ ಸಹಯೋಗದೊಂದಿಗೆ) ಸ್ವಾತಂತ್ರ್ಯ ಅಮೃತ ಮಹೋತ್ಸವದ ಮುನ್ನಡೆ ಯೋಜನೆಗಳಗಳಡಿ ಸಾಲ ಸೌಲಭ್ಯಕ್ಕೆ ಹಿಂದುಳಿದ ವರ್ಗಗಳ ಸವಿತಾ ಮತ್ತು ಅದರ ಉಪಜಾತಿಗಳಿಗೆ ಸೇರಿದ ಅಭ್ಯರ್ಥಿಗಳಿಂದ ಸೇವಾಸಿಂಧು ತಂತ್ರಾಂಶದಲ್ಲಿ ಆನ್‌ಲೈನ್ ಮೂಲಕ ಅರ್ಜಿ ಆಹ್ವಾನಿಸಲಾಗಿದೆ. ಅರ್ಹ ಅಭ್ಯರ್ಥಿಗಳು ಸೇವಾಸಿಂಧು ಪೋರ್ಟಲ್ http://sevasindhu.karnataka.gov.in ಮುಖಾಂತರ ಗ್ರಾಮ ಒನ್, ಬೆಂಗಳೂರು ಒನ್ ಮತ್ತು ಕರ್ನಾಟಕ ಒನ್ ಸೇವಾ ಕೇಂದ್ರಗಳಲ್ಲಿ ಜೂ.30 ಅರ್ಜಿ ಸಲ್ಲಿಸಬೇಕು. ನಿಗಮದ ವೆಬ್‌ಸೈಟ್ www.kssd.karnataka.gov.in ಸಂಪರ್ಕಿಸಿ ಮಾಹಿತಿ ಪಡೆದುಕೊಳ್ಳಬಹುದು ಅಥವಾ ನಿಗಮದ ಸಹಾಯವಾಣಿ ಸಂ. 080-22374832ಗೆ ಸಂಪರ್ಕಿಸಿ ಎಂದು ನಿಗಮದ ಜಿಲ್ಲಾ ವ್ಯವಸ್ಥಾಪಕರು ಪ್ರಕಟಣೆಯಲ್ಲಿ ತಿಳಿಸಿದ್ದಾರೆ.

CHANGE OF NAME

I, **GEETA CHAVHAN** (Old Name) have changed my name and shall hereafter be known as **GEETA THAVANSHI** (New Name) Saptapur Main Road, Near Aishwarya Coplex, Dharwad Vide affidavit sworn before notary S.H. Kantanavar at Dharwad on 23/05/2025.

ರಾತ್ರೋರಾತ್ರಿ ಮನೆ ಬಿಟ್ಟ ಸ್ಥಳೀಯರು | ಸ್ಥಳಕ್ಕೆ ದೌಡಾಯಿಸಿದ ಅಧಿಕಾರಿಗಳು

ಕೈಗಾ ಲೈನ್‌ನಲ್ಲಿ ಬೆಂಕಿ: ಆತಂಕ

ಯಲ್ಲಾಪುರ: ತಾಲೂಕಿನ ಮಾವಿನಮನೆ ಗ್ರಾಪಂ ವ್ಯಾಪ್ತಿಯ ಬಾಸಲ್ ಸಮೀಪ ವಾಗಳ್ಳಿಯಲ್ಲಿ ಕೈಗಾ ವಿದ್ಯುತ್ ಲೈನ್‌ನಲ್ಲಿ ಶನಿವಾರ ರಾತ್ರಿ, ಭಾರಿ ಪ್ರಮಾಣದ ಬೆಂಕಿ ಕಂಡಿದ್ದು ಲೈನ್ ಸಮೀಪದ ಜನರು ರಾತ್ರೋ ರಾತ್ರಿ ಮನೆ ಬಿಡುವಂತಾಗಿ ಗ್ರಾಮಸ್ಥರಲ್ಲಿ ಆತಂಕ ಸೃಷ್ಟಿಯಾಗಿತ್ತು.

ಕೈಗಾ ಗ್ರೇಡ್‌ಲೈನ್‌ಗೆ ಕಾರ್ಬನ್ ಕಟ್ಟಿದ್ದರಿಂದ ಭಾರಿ ಪ್ರಮಾಣದ ಬೆಂಕಿ ಕಾಣಿಸಿಕೊಂಡಿತ್ತು. ಈ ಬಗ್ಗೆ ಕೈಗಾ ಅಧಿಕಾರಿಗಳಿಗೆ ಮಾಹಿತಿ ನೀಡಿದ ಮೇಲೆ ಬೆಂಕಿ ಬಿಳದಂತೆ ರವಿವಾರ ಲೈನ್ ಸರಿಪಡಿಸಲಾಗಿದೆ.

ಕೈಗಾ ಗ್ರೇಡ್‌ಲೈನ್‌ನಲ್ಲಿ ಗುರುವಾರ ರಾತ್ರಿಯಿಂದ ನಿರಂತರವಾಗಿ ಬೆಂಕಿ ಕಾಣಿಸಿಕೊಂಡಿದ್ದು ಯಾವ ಅಧಿಕಾರಿಗಳಿಗೆ ಮಾಹಿತಿ ನೀಡಬೇಕೆಂಬುದು ಸ್ಥಳೀಯರಿಗೆ ಮಾಹಿತಿ ಇಲ್ಲದ ಕಾರಣ ರವಿವಾರ ಬೆಳಿಗ್ಗೆವರೆಗೆ ಬೆಂಕಿ ಉರಿದಿದೆ. ಸುಮಾರು 240 ಮೆಗಾವ್ಯಾಟ್ ವಿದ್ಯುತ್ ಹರಿಯುವ ಲೈನ್ ಇದಾಗಿದ್ದು ಒಂದಾನು ವೇಳೆ ಲೈನ್ ತುಂಡಾಗಿ ಬಿದ್ದರೆ ಅರ್ಧ ಕಿ.ಮಿ. ಸುಟ್ಟು ಕರಕಲಾಗುವ ಸಾಧ್ಯತೆ ಇದೆ ಎಂಬ ಭಯದಲ್ಲಿ ಜನರು ರಾತ್ರೊ ರಾತ್ರಿ ಮನೆ ಬಿಟ್ಟು ಹೊರ ಹೋಗಿದ್ದರು.

ಕೈಗಾ ಲೈನ್‌ನಲ್ಲಿ ಭಾರಿ ಪ್ರಮಾಣದ ಬೆಂಕಿ ಕಂಡಿದ್ದರ ಬಗ್ಗೆ ಸಾರ್ವಜನಿಕರಿಂದ ಮಾಹಿತಿ ಪಡೆದ ಗ್ರಾಮ ಲೆಕ್ಕಾಧಿಕಾರಿ ಈಶ್ವರ ಪಟಗಾರ ಮುಂಜಾಗೃತಾ ಕ್ರಮವಾಗಿ ಲೈನ್ ಸಮೀಪದ ಮನೆಗಳ ಜನರು ಹೊರ ಹೋಗುವಂತೆ ತಿಳಿಸಿದ್ದಾರೆ. ಭಾರಿ ಮಳೆ ಸುರಿಯುತ್ತಿದ್ದರಿಂದ ಯಾವ ಅವಘಡ ಸಂಭವಿಸಿಲ್ಲ. ಅಲ್ಲದೇ ಸೂಕ್ತ ಮುಂಜಾಗೃತಾ ಕ್ರಮವನ್ನು ಕೈಗೊಂಡಿದ್ದು, ಶನಿವಾರ ರಾತ್ರಿ ಸ್ಥಳೀಯರನ್ನು ವಿಶ್ವಾಸಕ್ಕೆ ತೆಗೆದುಕೊಂಡು ಸುರಕ್ಷಿತ ಸ್ಥಳಗಳಿಗೆ ಹೋಗುವಂತೆ ವಿನಂತಿಸಿದ್ದಾರೆ. ಮಧ್ಯ ರಾತ್ರಿವರೆಗೂ ಕೈಗಾ ಲೈನ್‌ಗೆ ಸಂಭಂದಿಸಿದಂತೆ ಅಧಿಕಾರಿಗಳನ್ನು ಸಂಪರ್ಕಿಸಿ ತ್ವರಿತವಾಗಿ ವಿದ್ಯುತ್ ನಿಲ್ಲಿಸುವಲ್ಲಿ ಯಶಸ್ವಿಯಾಗಿದ್ದಾರೆ.

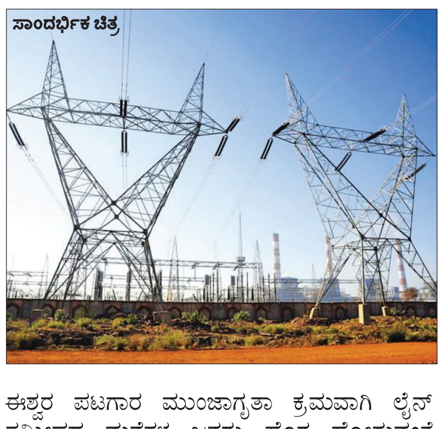

ಸುರಕ್ಷತೆಗೆ ಆಗ್ರಹ:

ಕೈಗಾ ಗ್ರೇಡ್‌ಲೈನ್ ನಿರ್ಮಿಸುವಾಗ ತೋಟದ ಬೆಳೆಗಳು ಲೈನ್ ಕೆಳಗಡೆ ಇದ್ದಲ್ಲಿ ಕಟಾವು ಮಾಡಿ ಪರಿಹಾರ ನೀಡಿದ್ದು, ಸಮೀಪದ ಮನೆ ನಿರ್ಮಾಣಕ್ಕೆ ಯಾವುದೇ ನಿಯಮ ರೂಪಿಸಿಲ್ಲ. ಲೈನ್ ಸಮೀಪದ ಮನೆಗಳಿಗೂ ಯಾವುದೇ ಪರಿಹಾರ ನೀಡಿಲ್ಲ. ಈಗಾಗಲೆ ಕೈಗಾದಿಂದ ಹೊರಟ ಲೈನ್ 240 ಮೆಗಾವ್ಯಾಟ್ ನಷ್ಟು ವಿದ್ಯುತ್ ಹರಿವನ್ನು ಹೊಂದಿದ್ದು ಒಂದಾನು ವೇಳೆ ಲೈನ್ ತುಂಡಾದರೆ ಲೈನ್ ಸಮೀಪದ ಸ್ಥಳಗಳು ಸುಟ್ಟು ಕರಕಲಾಗುವುದರಲ್ಲಿ ಸಂಶಯವಿಲ್ಲ.
ಈ ಹಿಂದೆ ತಾಲೂಕಿನ ದೆಹಳ್ಳಿ ಸಮೀಪದಲ್ಲಿ ಲೈನ್ ತುಂಡಾಗಿ ಸುಮಾರು ಅರ್ಧ ಕಿ.ಮಿ. ಸಂಪೂರ್ಣ ಸುಟ್ಟು ಕರಕಲಾಗಿತ್ತು.ಕಾರಣ ಈಬಗ್ಗೆ ಸಂಬಂಧಿಸಿದ ಕೈಗಾ ಲೈನ್ ಅಧಿಕಾರಿಗಳು ಸ್ಥಳಿಯರ ಸುರಕ್ಷತೆಯ ಬಗ್ಗೆ ವಿಶೇಷ ಗಮನಹರಿಸಲು ಗ್ರಾಮಸ್ಥರು ಆಗ್ರಹಿಸಿದ್ದಾರೆ.

ಕೆಎಫ್‌ಡಿ ಸರ್ವೆ: ರೋಗ ಹರಡುವಿಕೆ ನಿಯಂತ್ರಣಕ್ಕೆ ಕ್ರಮ

ಯಲ್ಲಾಪುರ: ತಾಲೂಕಿನಲ್ಲಿ ಸ್ಥಳೀಯವಾಗಿ ಯಾವುದೇ ಪ್ರಕರಣಗಳು ಇರುವುದಿಲ್ಲ ಆದರೂ ಪ್ರಾ.ಆ.ಕೇಂದ್ರ, ಮಂಚಿಕೆರಿ ವ್ಯಾಪ್ತಿಯ ಹುತ್ಕಂಡ ಹಾಗೂ ಕೆರೆಹೊಸಳ್ಳಿ, ಪ್ರಾ.ಆ.ಕೇಂದ್ರ ಚವತ್ತಿ ವ್ಯಾಪ್ತಿಯ ಬಿದ್ರಳ್ಳಿ ಹಾಗೂ ಪ್ರಾ.ಆ.ಕೇಂದ್ರ ಕಿರವತ್ತಿ ವ್ಯಾಪ್ತಿಯ ಮದನೂರು ಗ್ರಾಮಗಳಲ್ಲಿ ಕ್ಯಾಸನೂರು ಅರಣ್ಯ ಕಾಯಿಲೆ (ಕೆ.ಎಫ್.ಡಿ) ಸೇರೋ ಸರ್ವೆ ನಡೆಸಲಾಯಿತು.

ರಾಷ್ಟ್ರೀಯ ಸಾಂಕ್ರಾಮಿಕ ರೋಗಶಾಸ್ತ್ರ ಸಂಸ್ಥೆ ಚೆನ್ನೈ ಹಾಗೂ ಸುಬ್ಬಯ್ಯ ವೈದ್ಯಕೀಯ ವಿಜ್ಞಾನಗಳ ಸಂಸ್ಥೆ ಶಿವಮೊಗ ತಂಡದಿಂದ ಕೆ.ಎಫ್.ಡಿ ರೋಗದ ಹರಡುವಿಕೆ ನಿಯಂತ್ರಣದ ಕುರಿತು ಪಶ್ಚಿಮ ಘಟ್ಟ ಪ್ರದೇಶಗಳಲ್ಲಿ ಅಧ್ಯಯನ ನಡೆಸುತ್ತಿದ್ದು ಅದರ ಭಾಗವಾಗಿ ಸರ್ವೆ ನಡೆಲಾಗುತ್ತಿದೆ.

ಈ ವೇಳೆ ಒಟ್ಟು 137 ರಕ್ತದ ಮಾದರಿಗಳನ್ನು ಸಂಗ್ರಹಿಸಲಾಯಿತು. ಈ ಕಾಯಿಲೆಯು ಸೋಂಕಿತ ಉಣ್ಣೆಗಳ ಕಡಿತದ ಮೂಲಕ ಮಂಗಗಳು ಮತ್ತು ಮನುಷ್ಯರಿಗೆ ಹರಡುತ್ತದೆ. ಈ ಸರ್ವೆ ಸಮುದಾಯಗಳಲ್ಲಿ ಸೋಂಕಿನ ಹರಡುವಿಕೆ ತಡೆಗಟ್ಟಲು ಮತ್ತು ನಿಯಂತ್ರಿಸಲು ಸಹಾಯ ಮಾಡಬಹುದಾಗಿದೆ.

ಪ್ರಾಧಿಕಾರಿದ ಪರಿಕಲ್ಪನೆ ರಾಜ್ಯಕ್ಕೆ ಮಾದರಿ: ಸಚಿವ ರಹೀಂಖಾನ್

ಗದಗ: ಗದಗ-ಬೆಟಗೇರಿ ವ್ಯಾಪಾರ, ಸಂಸ್ಕೃತಿ ಮತ್ತು ವಸ್ತು ಪ್ರದರ್ಶನ ಪ್ರಾಧಿಕಾರ ಹಾಗೂ ಪ್ರಾಧಿಕಾರದ ಅಭಿವೃದ್ಧಿಯ ಪರಿಕಲ್ಪನೆಯ ಅನಾವರಣವು ಒಂದು ಅದ್ಭುತ ಕಾರ್ಯಕ್ರಮವಾಗಿದೆ. ಈ ಯೋಜನೆಯು ಅಭಿವೃದ್ಧಿಗೆ ಪೂರಕವಾದಂತಹ ಯೋಜನೆಯಾಗಿದೆ ಎಂದು ಪೌರಾಡಳಿತ ಹಾಗೂ ಹಜ್ ಸಚಿವ ರಹೀಂ ಖಾನ ನುಡಿದರು.

ನಗರದ ಪಂಡಿತ ಡಾ.ಭೀಮಸೇನ ಜೋಶಿ ರಂಗಮಂದಿರದಲ್ಲಿ ನಗರಾಭಿವೃದ್ಧಿ ಇಲಾಖೆ, ಪೌರಾಡಳಿತ ನಿರ್ದೆಶನಾಲಯ, ಜಿಲ್ಲಾಡಳಿತ ಗದಗ, ಗದಗ-ಬೆಟಗೇರಿ ವ್ಯಾಪಾರ, ಸಂಸ್ಕೃತಿ ಮತ್ತು ವಸ್ತು ಪ್ರದರ್ಶನ ಪ್ರಾಧಿಕಾರದ ವತಿಯಿಂದ ಜೂ.3ರಂದು ಜರುಗಿದ ಗದಗ-ಬೆಟಗೇರಿ ವ್ಯಾಪಾರ, ಸಂಸ್ಕೃತಿ ಮತ್ತು ವಸ್ತು ಪ್ರದರ್ಶನ ಪ್ರಾಧಿಕಾರದ ಉದ್ಘಾಟನೆ ಹಾಗೂ ಪ್ರಾಧಿಕಾರದ ಅಭಿವೃದ್ಧಿಯ ಪರಿಕಲ್ಪನೆಯ ಅನಾವರಣ ಸಮಾರಂಭವನ್ನು ಉದ್ಘಾಟಿಸಿದರು.

ಗದಗ ಜಿಲ್ಲಾ ಉಸ್ತುವಾರಿ ಸಚಿವ ಡಾ.ಎಚ್.ಕೆ.ಪಾಟೀಲ ಮಾತನಾಡಿ, ಗದಗ-ಬೆಟಗೇರಿ ವ್ಯಾಪಾರ, ಸಂಸ್ಕೃತಿ ಮತ್ತು ವಸ್ತು ಪ್ರದರ್ಶನ ಪ್ರಾಧಿಕಾರದ ಉದ್ಘಾಟನೆ ಹಾಗೂ ಪ್ರಾಧಿಕಾರದ ಅಭಿವೃದ್ಧಿಯ ಪರಿಕಲ್ಪನೆಯ ಅನಾವರಣಗೊಳ್ಳುವಂತಹ 34 ಎಕರೆ 32 ಗುಂಟೆ ಭೂಮಿ ಹೋರಾಟದ ಭೂಮಿಯಾಗಿದೆ. ಇಂತಹ ಸಾರ್ವಜನಿಕರ ಭೂಮಿಯನ್ನು ಉಳಿಸಿದ ಪ್ರಾಮಾಣಿಕ ಅಧಿಕಾರಿ, ಸಾರ್ವಜನಿಕರನ್ನು ಅಭಿನಂದಿಸಿದರು.

ಶಾಸಕ ಜಿ.ಎಸ್.ಪಾಟೀಲ ಮಾತನಾಡಿ, ಗದಗ-ಬೆಟಗೇರಿ ನಗರದ ಮಧ್ಯಭಾಗದಲ್ಲಿ ಹೊಸ ವಿಚಾರಗಳು ಹೊಸ ಕಟ್ಟಡಗಳು ನಿರ್ಮಾಣವಾಗಬೇಕು ಎನ್ನುವುದು ಎಲ್ಲರ ಕನಸಾಗಿತ್ತು. ಆ ಕನಸು ನನಸಾಗುವ ಕಾಲ ಕೂಡಿ ಬಂದಿದ್ದು, ಗದಗ ಜನ ಇದರ ಸದುಪಯೋಗ ಪಡೆದುಕೊಳ್ಳಬೇಕು. ವ್ಯಾಪಾರಸ್ಥರು ಬೇರೆ ನಗರಗಳಲ್ಲಿ ಹೂಡಿಕೆ ಮಾಡುವದಕ್ಕೂ ಮುಂಚೆ ಜಿಲ್ಲೆಯಲ್ಲಿ ಹೂಡಿಕೆ ಮಾಡುವಂತೆ ಹೇಳಿದರು.

ನಗರಾಭಿವೃದ್ಧಿ ಪ್ರಾಧಿಕಾರದ ಅಧ್ಯಕ್ಷ ಅಕಬರಸಾಬ್ ಬಬರ್ಚಿ, ಪಂಚ ಗ್ಯಾರಂಟಿ ಅನುಷ್ಠಾನ ಪ್ರಾಧಿಕಾರದ ಜಿಲ್ಲಾ ಅಧ್ಯಕ್ಷ ಬಿ.ಬಿ.ಅಸೂಟಿ, ಗದಗ ತಾಲೂಕು ಅಧ್ಯಕ್ಷ ಅಶೋಕ ಮಂದಾಲಿ, ನಗರಸಭೆ ಸದಸ್ಯರುಗಳು, ಮಾಜಿ ಶಾಸಕ ಡಿ.ಆರ್.ಪಾಟೀಲ, ರಾಮಣ್ಣ ಲಮಾಣಿ, ಮಾಜಿ ಸಂಸದರಾದ ಐ.ಜಿ.ಸನದಿ, ಜಿಲ್ಲಾ ಪೊಲೀಸ್ ವರಿಷ್ಠಾಧಿಕಾರಿ ಬಿ.ಎಸ್.ನೇಮಗೌಡ, ಜಿಪಂ ಸಿಇಒ ಭರತ.ಎಸ್ ಉಪಸ್ಥಿತರಿದ್ದರು.

ಗದಗ-ಬೆಟಗೇರಿ ವ್ಯಾಪಾರ, ಸಂಸ್ಕೃತಿ ಮತ್ತು ವಸ್ತು ಪ್ರದರ್ಶನ ಪ್ರಾಧಿಕಾರದ ಉದ್ಘಾಟನಾ ಸಮಾರಂಭದಲ್ಲಿ 2 ಹರ್ಷ ನೂರು ಕಿರುಹೊತ್ತಿಗೆಯನ್ನು ಬಿಡುಗಡೆಗೊಳಿಸಲಾಯಿತು.

> ಈ ಯೋಜನೆಯ 19,33,000 ಚ.ಸೆ.ಮೀ. ಕಟ್ಟಡ ಕಾಮಗಾರಿ ಪ್ರದೇಶವಾಗಿರುತ್ತದೆ. ಇಲ್ಲಿ ಉತ್ತಮ ಗುಣಮಟ್ಟದ ಕಟ್ಟಡ ಕಾಮಗಾರಿಗೆ 500 ಕೋಟಿ ರು. ಅನುದಾನದನ ಅಗತ್ಯವಿರುತ್ತದೆ. ಈ ಯೋಜನೆ ಶೀಘ್ರದಲ್ಲಿಯೇ ಪ್ರಾರಂಭಿಸಿ ಮೂರು ವರ್ಷದೊಳಗಾಗಿ ಪೂರ್ಣಗೊಳಿಸಲು ಪ್ರಯತ್ನಿಸಲಾಗುವುದು.
> -ಎಚ್.ಕೆ. ಪಾಟೀಲ, ಸಚಿವ

ಜಿಲ್ಲಾಧಿಕಾರಿ ಸಿ.ಎನ್.ಶ್ರೀಧರ್ ಅವರು ಸ್ವಾಗತಿಸಿದರು. ವೆಂಕಟೇಶ ಅಲ್ಕೋಡ ಹಾಗೂ ತಂಡದವರು ನಾಡಗೀತೆ ಪ್ರಸ್ತುತಿಸಿದರು.

ಇದೇ ಸಂದರ್ಭದಲ್ಲಿ 2 ಹರ್ಷ ನೂರು ಕಿರುಹೊತ್ತಿಗೆಯನ್ನು ಬಿಡುಗಡೆಗೊಳಿಸಲಾಯಿತು.

'ಬಿಸಾಕು ಬಾಟ್ಲಿ' ತೊಟ್ಟಿ ನಿರ್ಮಾಣ

ಶಿರಸಿ: ನಗರದ ನೂತನ ಕೇಂದ್ರ ಬಸ್ ನಿಲ್ದಾಣದಲ್ಲೂ ಇಲ್ಲಿನ ರೋಟರಿ ಕ್ಲಬ್ ಬಿಸಾಕು ಬಾಟಲಿ ತೊಟ್ಟಿ ನಿರ್ಮಾಣ ಮಾಡಿ ಪ್ರಯಾಣಿಕರ ಬಳಕೆಗೆ ನೀಡಿದೆ.

ಬಾಟಲಿ ಮಾದರಿಯ ಕಬ್ಬಿಣದ ತೊಟ್ಟಿಯನ್ನು ನಿರ್ಮಾಣ ಮಾಡಿಸಿ ಪ್ರಯಾಣಿಕರ ಸಂಖ್ಯೆ ಅಧಿಕವಿರುವ ಬಸ್ ನಿಲ್ದಾಣದಲ್ಲಿ ಇರಿಸಲಾಗಿದೆ. ಪಾನೀಯ ಖರೀದಿ ಬಳಸಿದ ಬಳಿಕ ಬಿಸಾಕುವ ಬಾಟಲಿಗಳನ್ನು ಒಂದಡೆಗೆ ಶೇಖರಿಸುವ ಪದ್ಧತಿಗೆ ರೋಟರಿ ನೆರವಾಗಿದೆ. ಈ ವಿಶಿಷ್ಟ ತೊಟ್ಟಿಯನ್ನು ವಾಯುವ್ಯ ಸಾರಿಗೆ ಅಧಿಕಾರಿ ಬಸವರಾಜ್ ಅಮ್ಮನವರ್ ಉದ್ಘಾಟಿಸಿದರು.

ಈ ವೇಳೆ ರೋಟರಿ ಅಧ್ಯಕ್ಷೆ ಡಾ. ಸುಮನ್ ಹೆಗಡೆ, ಭಾವಿ ಅಧ್ಯಕ್ಷ ಶ್ರೀನಿವಾಸ ನಾಯ್ಕ, ಜೀವ ಜಲ ಕಾರ್ಯಪಡೆ ಅಧ್ಯಕ್ಷ ಶ್ರೀನಿವಾಸ ಹೆಬ್ಬಾರ, ಹೋರಾಟಗಾರ ಅನಂತಮೂರ್ತಿ ಹೆಗಡೆ, ನಗರಸಭೆ ಅಧ್ಯಕ್ಷೆ ಶರ್ಮಿಳಾಮಾದನಗೇರಿ, ಸದಸ್ಯರಾದ ಆನಂದಸಾಲೇರ, ವೀಣಾ ಶೆಟ್ಟಿ, ಗಣಪತಿ ನಾಯ್ಕ, ರೋಟರಿ ಸಂಪರ್ಕ ಅಧಿಕಾರಿ ರವಿ ಹೆಗಡೆ ಗಡಿಹಳ್ಳಿ, ಸಾರಿಗೆ ಅಧಿಕಾರಿ ಪ್ರವೀಣ ಶೇಟ್, ರಮೇಶ ಹೆಗಡೆ ಹಿಮಾದ್ರಿ, ರಾಜಕುಮಾರ ಶೇಟ್, ವಿನಾಯಕ ಜೋಶಿ, ಶ್ರೀಪತಿ ಹೆಗಡೆ, ಉಮಾಪತಿ ಹೆಗಡೆ ಅನೇಕರಿದ್ದರು.

ನಗರದ ದೇವಿಕೇರೆ, ಕೋಟೆಕೇರೆ ಸೇರಿದಂತೆ ಐದು ಕಡೆ ಸ್ವಚ್ಛತೆ ಅಭಿಯಾನದ ಅಂಗವಾಗಿ ಸಾಮಾಜಿಕ ಬದ್ಧತೆಯಲ್ಲಿ ರೋಟರಿ ಕ್ಲಬ್ ಇದನ್ನು ಅಳವಡಿಸಿದರು.

ಪರಿಸರ ಸಂರಕ್ಷಣಾ ಜಾಗೃತಿ ಕಾರ್ಯಕ್ರಮ

ಹಳಿಯಾಳ : ಕೆನರಾ ಬ್ಯಾಂಕ್ ದೇಶಪಾಂಡೆ ಆರ್‌ಸೆಟಿ ಮತ್ತು ಅರಣ್ಯ ಇಲಾಖೆ ಸಹಯೋಗದಲ್ಲಿ ಪರಿಸರ ಸಂರಕ್ಷಣೆ ವಿಷಯದ ಕುರಿತು ಸಂಸ್ಥೆಯ ಬ್ಯುಟೀಷಿಯನ್, ಟೇಲರಿಂಗ್ ಮತ್ತು ಕಂಪ್ಯೂಟರ್ ಟ್ಯಾಲಿ ತರಬೇತಿ ಶಿಬಿರಾರ್ಥಿಗಳಿಗೆ ಜಾಗೃತಿ ಕಾರ್ಯಕ್ರಮವನ್ನು ಯಶಸ್ವಿಯಾಗಿ ಆಚರಿಸಲಾಯಿತು.

ಕಾರ್ಯಕ್ರಮವನ್ನು ಆರ್‌ಎಫ್‌ಓ ರೇಶ್ಮಾ ದೇಸಾಯಿ ಉದ್ಘಾಟಿಸಿದರು. ನಂತರ ಮಾತನಾಡಿ, ದೈನಂದಿನ ಜೀವನದಲ್ಲಿ ಪರಿಸರ ಜಾಗೃತಿಯ ಅಗತ್ಯತೆಯನ್ನು ಪ್ರಸ್ತಾಪಿಸಿದರು. 2025ರ ವಿಶ್ವ ಪರಿಸರ ದಿನದ ಥೀಮ್ 'ಪ್ಲಾಸ್ಟಿಕ್ ಮಾಲಿನ್ಯಕ್ಕೆ ಅಂತ್ಯ' ಎಂಬುದಾಗಿ ವಿವರಿಸಿ, ಪ್ಲಾಸ್ಟಿಕ್ ಬಳಕೆ ಕಡಿಮೆ ಮಾಡುವುದು, ಶಕ್ತಿ ಉಳಿತಾಯ ಮತ್ತು ತ್ಯಾಜ್ಯ ನಿರ್ವಹಣೆ ಮುಂತಾದ ಸರಳ ಕ್ರಮಗಳು ಪರಿಸರ ಸಂರಕ್ಷಣೆಗೆ ಹೇಗೆ ಸಹಕಾರಿಯಾಗಬಹುದು ಎಂಬುದರ ಕುರಿತು ವಿವರಿಸಿದರು.

ನೈಸರ್ಗಿಕ ಪರಿಸರಗಳ ಪುನಶ್ಚೇತನ ಈಗ ಆಯ್ಕೆಯಲ್ಲ, ಅದು ಭವಿಷ್ಯದ ತಲೆಮಾರಿಗೆ ಬದುಕು ನೀಡುವ ಅವಶ್ಯಕತೆ ಎಂಬುದಾಗಿ ತಮ್ಮ ನಿಖರ ಅಭಿಪ್ರಾಯವನ್ನು ವ್ಯಕ್ತಪಡಿಸಿ. ತರಬೇತಿಗಾರರು ಪರಿಸರ ಸ್ನೇಹಿ ಅಭ್ಯಾಸಗಳನ್ನು ತಮ್ಮ ವೈಯಕ್ತಿಕ ಹಾಗೂ ವೃತ್ತಿಪರ ಬದುಕಿನಲ್ಲಿ ಅಳವಡಿಸಿಕೊಳ್ಳಬೇಕೆಂದು ಕರೆ ನೀಡಿದರು.

ಸಂಸ್ಥೆಯ ನಿರ್ದೇಶಕ ಪ್ರಶಾಂತ ಬಡ್ಡಿ ಅವರು ಅತಿಥಿಗಳು ಮತ್ತು ಭಾಗವಹಿಸಿದವರನ್ನು ಆತ್ಮೀಯವಾಗಿ ಸ್ವಾಗತಿಸಿ, ತಮ್ಮ ಪ್ರಾರಂಭಿಕ ಭಾಷಣದಲ್ಲಿ ಆರೋಗ್ಯಕರ ಪರಿಸರ ಮತ್ತು ಮಾನವ ಕಲ್ಯಾಣದ ನಡುವಿನ ಆಂತರಿಕ ಸಂಬಂಧವನ್ನು ವಿವರಿಸಿದರು.

ಈ ಜಾಗೃತಿಯು ದೀರ್ಘಕಾಲಿಕ ಪರಿಸರ ಬದಲಾವಣೆಗೆ ಚಾಲನೆ ನೀಡಬಹುದೆಂಬುದನ್ನು ಅವರು ತಿಳಿಸಿದರು. ಮತ್ತು ತರಬೇತಿಗಾರರು ತಮ್ಮ ಸಮುದಾಯಗಳಲ್ಲಿ ಹಸಿರು ರಾಯಭಾರಿಗಳಾಗಬೇಕೆಂದು ಶಿಬಿರಾರ್ಥಿಗಳಿಗೆ ಪ್ರೋತ್ಸಾಹಿಸಿದರು.

ಸಂಸ್ಥೆಯ ಯೋಜನಾ ಸಂಯೋಜಕ ವಿನಾಯಕ ಚವ್ಹಾಣ ಮಾತನಾಡಿ, ವಿಶ್ವ ಪರಿಸರ ದಿನದ ಮಹತ್ವವನ್ನು ವಿವರಿಸಿದರು. ಪ್ರತಿದಿನದ ಬದುಕಿನಲ್ಲಿ ಮಾಡುವ ಸಣ್ಣ-ಸಣ್ಣ ಬದಲಾವಣೆಗಳು ಸಹ ಪರಿಸರದ ರಕ್ಷಣೆಗೆ ಹೇಗೆ ಸಹಕಾರಿಯಾಗುತ್ತವೆ ಎಂಬುದನ್ನು ಅವರು ವಿವರಿಸಿದರು.

ಜಲ,ವಾಯು ಬದಲಾವಣೆ ತಡೆಗಟ್ಟಲು ಮತ್ತು ಜೈವವೈವಿಧ್ಯ ಉಳಿಸಲು ಒಟ್ಟಾಗಿ ಹೊಣೆ ಹೊರುವ ಅಗತ್ಯವಿದೆ ಎಂಬುದರತ್ತ ಗಮನ ಸೆಳೆದರು.

ಕಾರ್ಯಕ್ರಮವನ್ನು ಉಪನ್ಯಾಸಕ ವೀರೇಶ್ ತಾಳಿಕೋಟಿ ನಿರೂಪಿಸಿದರು. ಸುಮಾರು 50ಕ್ಕೂ ಹೆಚ್ಚು ಶಿಬಿರಾರ್ಥಿಗಳು ಉಪಸ್ಥಿತರಿದ್ದು, ಈ ಕಾರ್ಯಕ್ರಮವು ಕೆನರಾ ಬ್ಯಾಂಕ್ ಸಂಸ್ಥೆಯ ಸಿಬ್ಬಂದಿ ವರ್ಗದವರ ಪ್ರೋತ್ಸಾಹದಿಂದ ಯಶಸ್ವಿಯಾಗಿ ನೆರವೇರಿಸಲಾಯಿತು.

ಶಿರಸಿ ಬೆಳಗಾವಿಯ ಹುಕ್ಕೇರಿ ಹಿರೇಮಠದ ಶ್ರೀ ಷ. ಬ್ರ ಚಂದ್ರಶೇಖರ ಶಿವಾಚಾರ್ಯ ಸ್ವಾಮೀಜಿ ಶಿರಸಿಯ ಮಾರಿಕಾಂಬಾ ದೇವಿ ದರ್ಶನ ಪಡೆದರು.

ಜನ್ಮದಿನ ಆಚರಿಸಿಕೊಳ್ಳದಿರಲು ಹೆಬ್ಬಾರ ತೀರ್ಮಾನ

ಯಲ್ಲಾಪುರ: ಶಾಸಕ ಶಿವರಾಮ ಹೆಬ್ಬಾರ ಈ ಬಾರಿ ಜನ್ಮದಿನವನ್ನು ಆಚರಿಸಿಕೊಳ್ಳದೇ ಇರಲು ತೀರ್ಮಾನಿಸಿದ್ದಾರೆ. ಜೂ.4 ರಂದು ಹೆಬ್ಬಾರ ಅವರ ಜನ್ಮದಿನವಾಗಿದ್ದು, ಅಭಿಮಾನಿಗಳು, ಹಿತೈಷಿಗಳು ಮನೆಗೆ ಬಂದು ಶುಭಕೋರುವುದು ಬೇಡ ಎಂದು ಹೆಬ್ಬಾರ ವಿನಂತಿಸಿದ್ದಾರೆ. ಪಹಲ್ಗಾಮ್‌ನಲ್ಲಿ ಉಗ್ರರ ದಾಳಿಯಿಂದ ಪ್ರವಾಸಿಗರು ಮೃತಪಟ್ಟ ದುರ್ಘಟನೆಯಿಂದ ದೇಶ ಶೋಕದಲ್ಲಿದೆ. ಇಂತಹ ಸಂದರ್ಭದಲ್ಲಿ ನಾನು ಜನ್ಮದಿನ ಆಚರಿಸಿಕೊಳ್ಳುವುದಿಲ್ಲ ಎಂದು ಹೆಬ್ಬಾರ್ ಹೇಳಿದ್ದಾರೆ.

ಸ್ಕಾರ್ಪಿಯೋ ಕಾರಿನಲ್ಲಿ ದನಗಳ್ಳತನ | ಭದ್ರಾವತಿಯಿಂದ ಶಿರಸಿಗೆ ಬಂದ ಖದೀಮರು

ಮೂವರು ಅಂತರ್‌ಜಿಲ್ಲಾ ದನಗಳ್ಳರ ಬಂಧನ

ಶಿರಸಿ: ಐಷಾರಾಮಿ ವಾಹನದಲ್ಲಿ ದನಗಳ್ಳತನ ಮಾಡುತ್ತಿದ್ದ ಮೂವರು ಅಂತರ್ ಜಿಲ್ಲಾ ಆರೋಪಿಗಳನ್ನು ಬಂಧಿಸುವಲ್ಲಿ ಶಿರಸಿ ಪೊಲೀಸರು ಯಶಸ್ವಿಯಾಗಿದ್ದಾರೆ.

ಶಿವಮೊಗ್ಗ ಜಿಲ್ಲೆಯ ಭದ್ರಾವತಿ ತಾಲೂಕಿನ ಹೊಳೆನೆಲ್ಲಿಕೆರೆಯ ನದೀಮ ಅಹಮದ್ ಮಹಮ್ಮದ್ ಖಲೀಲ (34), ಕಾಗೆಕೊಡಮಗ್ಗೆಯ ಅಬ್ದುಲ್ ಆಜೀಜ ಅಬ್ದುಲ್ ನಜೀರ (34) ಹಾಗೂ ತಿಪ್ಪಲಾಪೂರದ ಇಮ್ರಾನ್ ಮೆಹಬೂಬ ಬೇಗ (34) ಬಂಧಿತರಾಗಿದ್ದಾರೆ.

ನಗರದ ಕೋಟೆಕೆರೆ ಗದ್ದೆಬಯಲಿನ ಖಾಲಿ ಜಾಗದಲ್ಲಿ ಮೇಯಿಸಲು ಬಿಟ್ಟಿದ್ದ 50 ಸಾವಿರ ಮೌಲ್ಯದ ಜರ್ಸಿ ಆಕಳು ಮತ್ತು ವಿವೇಕಾನಂದನಗರದ ದೇವಕಾನ್ ಡೇವಲಪರ್ ಕಚೇರಿಯ ಮುಂದೆ ಮಲಗಿದ್ದ 20 ಸಾವಿರ ಮೌಲ್ಯದ ಹೋರಿ ಕರುವನ್ನು ಕೆಂಪು ಬಣ್ಣದ ಸ್ಕಾರ್ಪಿಯೋ ವಾಹನದಲ್ಲಿ ಹಿಂಸಾತ್ಮಕವಾಗಿ ಎತ್ತಿಕೊಂಡು ಕಳ್ಳತನ ನಡೆಸಿದ ಕುರಿತು ಮಾರುಕಟ್ಟೆ ಪೊಲೀಸ್ ಠಾಣೆಯಲ್ಲಿ ಪ್ರಕರಣ ದಾಖಲಾ ಗಿತ್ತು. ಪ್ರಕರಣಗಳನ್ನು ಗಂಭೀರವಾಗಿ ಪರಿಗಣಿಸಿದ ಜಿಲ್ಲಾ ಪೊಲೀಸ್ ವರಿಷ್ಠಾಧಿಕಾರಿ ಎಂ. ನಾರಾಯಣ ಅವರು ಪ್ರಕರಣದ ಆರೋಪಿ ಮತ್ತು ವಾಹನ ಹಾಗೂ ಜಾನುವಾರುಗಳನ್ನು ಪತ್ತೆ ಹಚ್ಚಲು ವಿಶೇಷ ತಂಡ ರಚಿಸಿದರು.

ತಂಡವು ಮಂಗಳವಾರ ಬೆಳಿಗ್ಗೆ 5 ಗಂಟೆಗೆ ನಗರದ ಮಾರಿಕಾಂಬಾ ಜಿಲ್ಲಾ ಕ್ರೀಡಾಂಗಣದ ಬಳಿ ಕೆಂಪು ಬಣ್ಣದ ಸ್ಕಾರ್ಪಿಯೋ ವಾಹನವನ್ನು ತಡೆದು ನಿಲ್ಲಿಸಿದಾಗ ಸ್ಕಾರ್ಪಿಯೋ ಕಾರಿನಲ್ಲಿದ್ದ ಮೂವರು ಓಡಲು ಪ್ರಯತ್ನಿಸಿದ್ದು, ಅವರನ್ನು ವಶಕ್ಕೆ ಪಡೆದು ವಿಚಾರಿಸಿದಾಗ ಶಿರಸಿಗೆ ದನಗಳ್ಳತನ ಮಾಡಲು ಬಂದಿದ್ದೇವೆ ಮತ್ತು ತಾವು ಈ ಹಿಂದೆ ಶಿರಸಿಯ ಈ ಮೇಲಿನ ದನಗಳ್ಳತನ ಮಾಡಿದ ಬಗ್ಗೆ ಒಪ್ಪಿಕೊಂಡಿದ್ದಾರೆ.

ಆರೋಪಿತರಿಂದ ಸ್ಕಾರ್ಪಿಯೋ, 2 ಕತ್ತಿ, 3 ಹಗ್ಗ, 3 ಮೊಬೈಲ್, 9 ಸಾವಿರ ರೂ. ನಗದು, 2 ನಂಬರ್ ಪ್ಲೇಟಗಳನ್ನು ವಶಪಡಿಸಿಕೊಂಡಿದ್ದಾರೆ. ಮೂವರು ಆರೋಪಿತರು ಬಕ್ರೀದ್ ಹಬ್ಬದ ಸಮಯದಲ್ಲಿ ಜಾನುವಾರು ಕಳ್ಳತನ ಮಾಡಿ, ಹಣ ಸಂಪಾದನೆ ಮಾಡುವ ಉದ್ದೇಶದಿಂದ ಸ್ಕಾರ್ಪಿಯೋ ಗಾಡಿಯನ್ನು ಖರೀದಿಸಿ ನಂಬರ್‌ಪ್ಲೇಟ್ ಬದಲಾಯಿಸಿ ರಾತ್ರಿ ವೇಳೆಯಲ್ಲಿ ಜಾನುವಾರುಗಳನ್ನು ಕಳ್ಳತನ ಮಾಡುತ್ತಿದ್ದ ಬಗ್ಗೆ ತಿಳಿದು ಬಂದಿದೆ. ಇನ್ನೂ ಇತರ ಪ್ರಕರಣಗಳಲ್ಲಿ ಭಾಗಿಯಾಗಿರುವ ಬಗ್ಗೆ ಪತ್ತೆ ಮಾಡಲಾಗುವುದು ಎಂದು ಪೊಲೀಸರು ತಿಳಿಸಿದ್ದಾರೆ.

ಜಿಲ್ಲಾ ಪೊಲೀಸ್ ವರಿಷ್ಠಾಧಿಕಾರಿ ಎಂ.ನಾರಾಯಣ, ಹೆಚ್ಚುವರಿ ಪೊಲೀಸ್ ಅಧೀಕ್ಷಕ ಕೃಷ್ಣಮೂರ್ತಿ, ಜಗದೀಶ ಎಂ, ಶಿರಸಿ ಡಿವೈಎಸ್‌ಪಿ ಗೀತಾ ಪಾಟೀಲ ಮಾರ್ಗದರ್ಶನದಲ್ಲಿ ಗ್ರಾಮಾಂತರ ಪಿಎಸ್‌ಐ ಮಂಜುನಾಥ ಗೌಡ, ಶಿರಸಿ ವೃತ್ತ ನಿರೀಕ್ಷಕ, ಶಶಿಕಾಂತ ವರ್ಮಾ, ಕಂಟ್ರೋಲ್ ರೂಮ್ ಪಿಐ ಸತೀಶಕುಮಾರ ಕೆ.ವಿ, ಹೊಸ ಮಾರುಕಟ್ಟೆ ಠಾಣೆ ಪಿಎಸ್‌ಐಗಳಾದ ರಾಜಕುಮಾರ ಉಕ್ಕಲಿ, ರತ್ನಾ ಕುರಿ, ಟ್ರಾಫಿಕ್ ಠಾಣೆಯ ಪಿಎಸ್‌ಐ ಮಹಾಂತೇಶ ಕುಂಬಾರ ನೇತೃತ್ವದಲ್ಲಿ ಅಪರಾಧ ವಿಭಾಗದ ಸಿಬ್ಬಂದಿಗಳಾದ ಮಹಾಂತೇಶ ಬಾರಕೇರ, ಪ್ರಶಾಂತ ಪಾವಸ್ಕರ, ರಾಮಯ್ಯ ಪೂಜಾರಿ, ಸಂದೀಪ ನಿಂಬಾಯಿ, ಅಶೋಕ ನಾಯ್ಕ, ಮಧುಕರ ಗಾಂವಕರ ಹಾಗೂ ಕಾರವಾರ ಟೆಕ್ನಿಕಲ್ ಸೆಲ್ ವಿಭಾಗದ ಉದಯ ಗುನಗಾ, ಬಬನ ಕದಂ ಹಾಗೂ ತನಿಖಾ ಸಹಾಯಕ ಮಾರುತಿ ಮಳಗಿ ಕಾರ್ಯಾಚರಣೆಯಲ್ಲಿ ಪಾಲ್ಗೊಂಡಿದ್ದರು.

ಪಶ್ಚಿಮಘಟ್ಟ ಅಧ್ಯಯನ: ಈಶ್ವರ ಖಂಡ್ರೆ ಆದೇಶ

ಶಿರಸಿ: ರಾಜ್ಯದಲ್ಲಿ ಪಶ್ಚಿಮ ಘಟ್ಟದ ಸಾಮರ್ಥ್ಯ ಅಧ್ಯಯನದೊಂದಿಗೆ ಮುಂದಿನ 3 ತಿಂಗಳ ಒಳಗಾಗಿ ಸಮಗ್ರ ವರದಿ ಸಲ್ಲಿಸಲು ಅರಣ್ಯ ಇಲಾಖೆಗೆ ಅರಣ್ಯ ಸಚಿವ ಈಶ್ವರ ಖಂಡ್ರೆ ಆದೇಶ ನೀಡಿದ್ದಾರೆ ಎಂದು ಅರಣ್ಯ ಭೂಮಿ ಹಕ್ಕು ಹೋರಾಟಗಾರರ ವೇದಿಕೆ ಅಧ್ಯಕ್ಷ ರವೀಂದ್ರ ನಾಯ್ಕ ಹೇಳಿದ್ದಾರೆ. ಇತ್ತೀಚಿನ ದಿನಗಳಲ್ಲಿ ಪಶ್ಚಿಮ ಘಟ್ಟದ ಪ್ರದೇಶಗಳಲ್ಲಿ ಸಾಕಷ್ಟು ಭೌಗೋಳಿಕಕ್ಕೆ ಆತಂಕ ಉಂಟಾಗಿರುವ ಹಿನ್ನೆಲೆಯಲ್ಲಿ, ಅಪರ ಮುಖ್ಯ ಕಾರ್ಯದರ್ಶಿ, ಅರಣ್ಯ, ಜೀವಿಶಾಸ್ತ್ರ ಮತ್ತು ಪರಿಸರ ಇಲಾಖೆ ಬೆಂಗಳೂರು ಇವರಿಗೆ ಅರಣ್ಯ ಸಚಿವರು ಮೇ 27 ರಂದು ಟಿಪ್ಪಣಿ ಬರೆದಿರುತ್ತಾರೆಂದು ಅವರು ತಿಳಿಸಿದ್ದಾರೆ. ಕರ್ನಾಟಕದ ಅರಣ್ಯಗಳಲ್ಲಿ ಶೇ.60 ರಷ್ಟು ಜೀವವೈವಿಧ್ಯತೆಯ ತಾಣವಾದ ಪಶ್ಚಿಮಘಟ್ಟ ಪ್ರದೇಶದಲ್ಲಿದ್ದು, ಸಸ್ಯ ಸಂಕುಲನ, ವನ್ಯ ಜೀವಿ ಮುಂತಾದ ನೈಸರ್ಗಿಕ ತಾಣವಾಗಿದೆ ಅಲ್ಲದೇ, ದೇಶದ ತೇವಾಂಶಕ್ಕು ಈ ಪ್ರದೇಶ ಮಹತ್ವದ ಪಾತ್ರ ವಹಿಸುತ್ತದೆ ಎಂದು ಟಿಪ್ಪಣೆಯಲ್ಲಿ ಉಲ್ಲೇಖಿಸಲ್ಪಟ್ಟಿದೆ ಎಂದು ಅವರು ತಿಳಿಸಿದ್ದಾರೆ. ಜಲಜೀವ ತಜ್ಞರ ಕೊರತೆ: ಪಶ್ಚಿಮ ಘಟ್ಟದ ಜೀವ ವೈವಿಧ್ಯತೆಯ ಪೂರ್ಣ ಪ್ರಮಾಣದ ತಜ್ಞರು ಮತ್ತು ವಿಜ್ಞಾನಿಗಳ ಕೊರತೆಯು ಕರ್ನಾಟಕದ ಅರಣ್ಯ ಇಲಾಖೆಯಲ್ಲಿ ಕಂಡು ಬರುತ್ತದೆ ಎಂದು ಅಧ್ಯಕ್ಷ ರವೀಂದ್ರ ನಾಯ್ಕ ತಿಳಿಸಿದ್ದಾರೆ.

ವಿವಿಧ ಕಾಮಗಾರಿಗೆ ಶಾಸಕರಿಂದ ಉದ್ಘಾಟನೆ

ಹಾವೇರಿ: ನಗರ ವಿವಿಧ ಕಾಮಗಾರಿಗಳ ಉದ್ಘಾಟನೆ ಹಾಗೂ ಶಂಕುಸ್ಥಾಪನೆಯನ್ನು ಶಾಸಕ ರುದ್ರಪ್ಪ ಮಾನಪ್ಪ ಲಮಾಣಿ ಅವರು ಮಂಗಳವಾರ ನೆರವೇರಿಸಿದರು.

ನಗರದಲ್ಲಿ ನೂತನ ಕಾರ್ಮಿಕ ಕಚೇರಿ ಸಂಕೀರ್ಣ (ಕಾರ್ಮಿಕ ಭವನ)ದ ಕಾಮಗಾರಿಯ ಭೂಮಿಪೂಜೆ ಮತ್ತು ಶೀಲಾನ್ಯಾಸ, ಯುವ ಸಬಲೀಕರಣ ಮತ್ತು ಕ್ರೀಡಾ ಇಲಾಖೆ ಬಾಲಕಿಯರ ಕ್ರೀಡಾ ವಸತಿ ನಿಲಯ ಹೊಸ ಕಟ್ಟಡದ ಉದ್ಘಾಟನೆ, ವನ ಮಹೋತ್ಸವ ಕಾರ್ಯಕ್ರಮ, ಮಹಿಳಾ ಪ್ರಥಮ ದರ್ಜೆ ಕಾಲೇಜಿನ ಹೆಚ್ಚುವರಿ ಕೊಠಡಿ, ಯೋಗ ಹಾಲ್, ಶೌಚಾಲಯ ನಿರ್ಮಾಣಕ್ಕೆ ಶಂಕುಸ್ಥಾಪನೆ, ಸ್ಥಳೀಯ ಲೆಕ್ಕ ಪರಿಶೋಧನಾ ವರ್ತುಲ ನೂತನ ಕಟ್ಟಡದ ಉದ್ಘಾಟನೆ, ಮೆಟ್ರಿಕ್ ನಂತರದ ಬಾಲಕ ಮತ್ತು ಬಾಲಕಿಯರ ವಿದ್ಯಾರ್ಥಿ ನಿಲಯಗಳ ಶಂಕುಸ್ಥಾಪನೆ ನೆರವೇರಿಸಿದರು.

ತಾಲೂಕು ಮಟ್ಟದ ಗ್ಯಾರಂಟಿ ಯೋಜನೆಗಳ ಅನುಷ್ಠಾನ ಪ್ರಾಧಿಕಾರ ಅಧ್ಯಕ್ಷ ಎಂ.ಎಂ.ಮೈದೂರ, ನಗರಸಭೆ ಸದಸ್ಯ ಸಂಜೀವಕುಮಾರ ನೀರಲಗಿ, ಕೆ.ಸಿ.ಸಿ.ಬ್ಯಾಂಕ್ ನಿರ್ದೇಶಕ ಕೊಟ್ರೇಶಪ್ಪ ಬಸೇಗಣ್ಣಿ, ಕಾರ್ಮಿಕ ಇಲಾಖೆ ಬೆಳಗಾವಿ ಪ್ರಾದೇಶಿಕ ಕಚೇರಿ ಉಪ ಕಾರ್ಮಿಕ ಆಯುಕ್ತ ಅಮರೇಂದ್ರ, ಜಿಲ್ಲಾ ಕಾರ್ಮಿಕ ಅಧಿಕಾರಿ ತರನ್ನುಮ ಬೆಂಗಾಲಿ, ಜಿಲ್ಲಾ ನಿರ್ಮಿತಿ ಕೇಂದ್ರದ ಯೋಜನಾ ನಿರ್ದೇಶಕ ತಿಮ್ಮೇಶಕುಮಾರ್ ಎಸ್.ಎಚ್, ಯುವ ಸಬಲೀಕರಣ ಹಾಗೂ ಕ್ರೀಡಾ ಇಲಾಖೆ ಸಹಾಯಕ ನಿರ್ದೇಶಕಿ ಲತಾ ಬಿ.ಎಚ್, ಅರಣ್ಯ ಇಲಾಖೆ ಅಧಿಕಾರಿಗಳು ಉಪಸ್ಥಿತರಿದ್ದರು.

ನಗರ ವಿವಿಧ ಕಾಮಗಾರಿಗೆ ಉದ್ಘಾಟನೆ ಹಾಗೂ ಶಂಕುಸ್ಥಾಪನೆಯನ್ನು ಶಾಸಕ ರುದ್ರಪ್ಪ ಮಾನಪ್ಪ ಲಮಾಣಿ ನೆರವೇರಿಸಿದರು.

ವಿದ್ಯುತ್ ತಗುಲಿ ಹೋರಿಗಳ ಸಾವು

ಬನವಾಸಿ : ಆರು ಲಕ್ಷ ಬೆಲೆ ಬಾಳುವ ಎರಡು ಹಬ್ಬದ ಹೋರಿಗಳು, ನೀರಿನಲ್ಲಿ ಹರಿದು ಬಿದ್ದ ವಿದ್ಯುತ್ ತಂತಿ ಅವಘಡದಿಂದ ಸಾವಾದ ಘಟನೆ ನಿನ್ನೆ ಕಂತ್ರಾಜಿ ಗ್ರಾಮದಲ್ಲಿ ನಡೆದಿದೆ. ಶಿರಸಿ ತಾಲೂಕು, ಬನವಾಸಿ ವಲಯದ ಕಂತ್ರಾಜಿಯ ದಯಾನಂದ ಸದಾಶಿವಪ್ಪ ಗೌಡ್ರು (ಪೇಟೆ ಗೌಡ್ರು) ಇವರಿಗೆ ಸೇರಿದ ಹೋರಿಗಳು ಇವಾಗಿದ್ದವು. ಮೇಯಿಸಲು ಹೊರಗಡೆ ತೆಗೆದುಕೊಂಡು ಹೋದಾಗ, ಹಾನಂಬಿಯ ಹತ್ತಿರ ಮಾರ್ಗ ಮಧ್ಯನಿಂತ ಮಳೆ ನೀರಿನಲ್ಲಿ ವಿದ್ಯುತ್ ಲೈನ್ ಹರಿದು ಬಿದ್ದಿತ್ತು. ಅಲ್ಲಿಗೆ ನೀರು ಕುಡಿಯಲು ಹೋದ ಹೋರಿಗಳಿಗೆ ವಿದ್ಯುತ್ ಸ್ಪರ್ಶವಾಗಿ ಒದ್ದಾಡಲು ಆರಂಭಿಸಿದಾಗ, ಮಾಲಕರು ಎಷ್ಟೇ ಪ್ರಯತ್ನಪಟ್ಟರು ಮೇಲೆ ತರಲು ಸಾಧ್ಯ ಆಗಲಿಲ್ಲ. ನಂತರ ಶಿರಸಿ ಹೆಸ್ಕಾಂಗೆ ದೂರವಾಣಿ ಮಾಡಿ ಲೈನ್ ತಪ್ಪಿಸಲಾಯಿತು. ಆದರೆ ಅಷ್ಟರೊಳಗೆ ಎರಡೂ ಹೋರಿಗಳು ಉಸಿರು ಚೆಲ್ಲಿದ್ದವು. ಬೆಲೆ ಬಾಳುವ ಹೋರಿಗಳ ಸಾವು ಇಡಿ ಮನೆ ಮಂದಿಗೆ ಅಷ್ಟೇ ಅಲ್ಲದೇ, ಗ್ರಾಮಸ್ಥರೂ ಕಣ್ಣೀರು ಹಾಕುವಂತಾಯಿತು. ಘಟನೆಯಿಂದ ರೈತ ವಲಯ ಕಂಗಾಲಾಗಿದೆ. ಹೋರಿಗಳನ್ನ ಕಳೆದುಕೊಂಡ ರೈತರ ನೆರವಿಗೆ ಸರ್ಕಾರ ಬರಬೇಕು ಎಂದು ಗ್ರಾಮಸ್ಥರು ಆಗ್ರಹಿಸಿದ್ದಾರೆ.

ವಿಶ್ವವಾಣಿ

ವಿಶ್ವಾಸವೇ ವಿಶ್ವ

ಕೊಹ್ಲಿ ಕಣ್ಣೀರು

ಕೊನೆಯ ಓವರ್‌ನಲ್ಲಿ ಐದು ಬಾಲ್ ಉಳಿದಿರುವಾಗಲೇ ಆರ್‌ಸಿಬಿ ತಂಡಕ್ಕೆ ಜಯ ಖಚಿತವಾಗುತ್ತಿದ್ದಂತೆ ಮೈದಾನದಲ್ಲೇ ವಿರಾಟ್ ಕೊಹ್ಲಿ ಸಂತೋಷದಿಮದ ಕಣ್ಣೀರಾದರು.

ಐಪಿಎಲ್ ಫೈನಲ್ ಪಂದ್ಯದಲ್ಲಿ ಪಂಜಾಬ್ ತಂಡವನ್ನು ಬಗ್ಗುಬಡಿದು ಕಪ್ ಮುಡಿಗೇರಿಸಿಕೊಂಡ ಆರ್‌ಸಿಬಿ ತಂಡಕ್ಕೆ ಅಭಿನಂದನೆಗಳು. ಇಡೀ ಪಂದ್ಯಾವಳಿಯಲ್ಲಿ ಒಂದು ತಂಡವಾಗಿ ಸಂಘಟಿತ ಪ್ರದರ್ಶನ ನೀಡುವ ಮೂಲಕ ಕೋಟ್ಯಂತರ ಅಭಿಮಾನಿಗಳ ಕನಸನ್ನು ಈ ದಿನ ಆರ್‌ಸಿಬಿಯ ಹುಡುಗರು ನನಸಾಗಿಸಿದ್ದಾರೆ. ಆರ್‌ಸಿಬಿಯ ಈ ವಿಜಯದಲ್ಲಿ ವಿರಾಟ್ ಕೋಹ್ಲಿಯ 18 ವರ್ಷಗಳ ಕಾಲದ ತಪಸ್ಸಿದೆ, ನಿಷ್ಠೆ, ಬದ್ಧತೆಯಿದೆ. ಬೌಲಿಂಗ್, ಬ್ಯಾಟಿಂಗ್, ಫೀಲ್ಡಿಂಗ್ ಹೀಗೆ ಎಲ್ಲಾ ವಿಭಾಗದಲ್ಲೂ ಆರ್‌ಸಿಬಿ ಪ್ರತಿ ಆಟಗಾರರು ಚಾಂಪಿಯನ್ ಪ್ರದರ್ಶನ ನೀಡಿದ್ದಾರೆ ಎನ್ನುವುದರಲ್ಲಿ ಅನುಮಾನವೇ ಇಲ್ಲ. ಇದು ಇತಿಹಾಸ ಸೃಷ್ಟಿಸಿದ ದಿನ.. ಕೊನೆಯದಾಗಿ, ಈ ಸಲ ಕಪ್ ನಮ್ದೆ.

-ಸಿದ್ದರಾಮಯ್ಯ, ಮುಖ್ಯಮಂತ್ರಿ

ಪಂಜಾಬ್ ವಿರುದ್ಧ ಆರ್‌ಸಿಬಿ ತಂಡಕ್ಕೆ 6 ರನ್ ಅಂತರದ ಜಯ

18 ವರ್ಷಗಳ ಕನಸು ನನಸು | ಪಾಟೀದಾರ್ ಪಡೆಗೆ ಚೊಚ್ಚಲ ಟ್ರೋಫಿ

ಕಪ್ ನಮ್ದು

ಅಹ್ಮದಾಬಾದ್: ಕೋಟ್ಯಂತರ ಅಭಿಮಾನಿಗಳ ನಿರೀಕ್ಷೆಯಂತೆಯೇ ಹಾಲಿ ಐಪಿಎಲ್ ಟೂರ್ನಿಯ ಫೈನಲ್ ಪಂದ್ಯದಲ್ಲಿ ಪಂಜಾಬ್ ಕಿಂಗ್ಸ್ ತಂಡವನ್ನು ಮಣಿಸಿದ ರಾಯಲ್ ಚಾಲೆಂಜರ್ಸ್ ಬೆಂಗಳೂರು ತಂಡ ತನ್ನ ಚೊಚ್ಚಲ ಐಪಿಎಲ್ ಟ್ರೋಫಿ ಎತ್ತಿ ಹಿಡಿದಿದೆ.

ಅಹ್ಮದಾಬಾದ್ ನ ನರೇಂದ್ರ ಮೋದಿ ಕ್ರೀಡಾಂಗಣದಲ್ಲಿ ನಡೆದ ಫೈನಲ್ ಪಂದ್ಯದಲ್ಲಿ ಪಂಜಾಬ್ ಕಿಂಗ್ಸ್ ತಂಡವನ್ನು ರಾಯಲ್ ಚಾಲೆಂಜರ್ಸ್ ಬೆಂಗಳೂರು ತಂಡ 6 ರನ್ ಗಳ ಅಂತರದಲ್ಲಿ ಮಣಿಸಿ 18 ವರ್ಷಗಳ ಬಳಿಕ ಮೊದಲ ಬಾರಿಗೆ ಚಾಂಪಿಯನ್ ಪಟ್ಟಕ್ಕೇರಿದೆ. ಕಪ್ ಕನಸು ನನಸಾಗುತ್ತಿದ್ದಂತೆ ವಿರಾಟ್ ಕೊಹ್ಲಿ ಸಂಭ್ರಮ ತಾಳಲಾರದೆ ಕಣ್ಣೀರಿಟ್ಟರು.

ಆರ್ ಸಿಬಿ ನೀಡಿದ 191 ರನ್ ಗಳ ಸವಾಲಿನ ಗುರಿ ಬೆನ್ನು ಹತ್ತಿದ ಪಂಜಾಬ್ ಕಿಂಗ್ಸ್ ತಂಡ ನಿಗಧಿತ 20 ಓವರ್ ನಲ್ಲಿ 7 ವಿಕೆಟ್ ನಷ್ಟಕ್ಕೆ 184 ರನ್ ಗಳನ್ನಷ್ಟೇ ಗಳಿಸಲು ಶಕ್ತವಾಯಿತು. ಪಂಜಾಬ್ ಪರ ಪ್ರಿಯಾಂಶ್ ಆರ್ಯ 24 ರನ್ ಗಳಿಸಿದರೆ, ಪ್ರಭ್ ಸಿಮ್ರನ್ ಸಿಂಗ್ 26 ರನ್ ಗಳಿಸಿ ಔಟಾದರು. ನಾಯಕ ಶ್ರೇಯಸ್ ಅಯ್ಯರ್ ಕೇವಲ 1 ರನ್ ಗಳಿಸಿ ರೊಮಾರಿಯೋ ಶೆಫರ್ಡ್ ಗೆ ವಿಕೆಟ್ ಒಪ್ಪಿಸಿದರು. ಆದರೆ ಈ ಹಂತದಲ್ಲಿ ಪಂಜಾಬ್ ಇನ್ನಿಂಗ್ಸ್ ಗೆ ಬಲ ನೀಡಿದ ಜಾಶ್ ಇಂಗ್ಲಿಸ್ 23 ಎಸೆತಗಳಲ್ಲಿ 39 ರನ್ ಗಳಿಸಿದರು. ಆದರೆ ಕೃನಾಲ್ ಪಾಂಡ್ಯಾಗೆ ವಿಕೆಟ್ ಒಪ್ಪಿಸಿದರು. ಈ ಹಂತದಲ್ಲಿ ಪಂಜಾಬ್ ಇನ್ನಿಂಗ್ಸ್‌ಗೆ ಜೀವ ತುಂಬಿದ್ದು ನೇಹಲ್ ವಧೇರಾ (15). ಆದರೆ ಅವರ ರನ್ ಗಳಿಕೆ ಕೂಡ 15ಕ್ಕೇ ಸೀಮಿತವಾಯಿತು. ಅಪಾಯಕಾರಿಯಾಗಿ ಕಂಡು ಬಂದ ವಧೇರಾರನ್ನು ಭುವನೇಶ್ವರ್ ಕುಮಾರ್ ಔಟ್ ಮಾಡಿದರು. ಬಳಿಕ ಕ್ರೀಸ್ ಗೆ ಬಂದ ಮಾರ್ಕಸ್ ಸ್ಟಾಯ್ನಿಸ್ ಸಿಕ್ಸರ್ ಭಾರಿಸಿ 2ನೇ ಎಸೆತದಲ್ಲೇ ಭುವನೇಶ್ವರ್ ಕುಮಾರ್ ಗೆ ವಿಕೆಟ್ ಒಪ್ಪಿಸಿದರು.

ಶಶಾಂಕ್ ಸಿಂಗ್ ಹೋರಾಟ ವ್ಯರ್ಥ

ಪಂಜಾಬ್ ಪರ ಅಂತಿಮ ಹಂತದಲ್ಲಿ ಶಶಾಂಕ್ ಸಿಂಗ್ ಹೋರಾಟ ನಡೆಸಿದರು. ಅವರು ಕೇವಲ 30 ಎಸೆತಗಳಲ್ಲಿ 6 ಸಿಕ್ಸರ್ ಮತ್ತು 3 ಬೌಂಡರಿ ನೆರವಿನಿಂದ ಅಜೇಯ 61 ರನ್ ಗಳಿಸಿದರೂ ತಂಡವನ್ನು ಸೋಲಿನಿಂದ ಪಾರು ಮಾಡಲು ಸಾಧ್ಯವಾಗಿಲ್ಲಿಲ್ಲ. ಅಂತಿಮವಾಗಿ ಪಂಜಾಬ್ ನಿಗದಿತ 20 ಓವರ್ ನಲ್ಲಿ 7 ವಿಕೆಟ್ ನಷ್ಟಕ್ಕೆ 184 ರನ್ ಗಳಿಸಿ ಕೇವಲ 6 ರನ್ ಅಂತರದಲ್ಲಿ ಸೋಲು ಕಂಡಿತು.

ಸೊಂಪಾದ ಪುಟಗಳು

ಜೀವಮಾನದ ಗುಟ್ಟುಗಳನ್ನು ರಟ್ಟು ಮಾಡುವ ಸತ್ಯಪ್ರೇರಕ ಮಿಶ್ರಣ

ಹಿಂದಿರುಗಿ ನೋಡಿದಾಗ
ಡಾ. ನಾ.ಸೋಮೇಶ್ವರ 6

ದಾರಿದೀಪೋಕ್ತಿ

ನೀವು ಈಗ ಮಾಡಿದ ಪ್ರಮಾದಕ್ಕಿಂತ, ಮುಂದೇನು ಮಾಡುತ್ತೀರಿ ಎಂಬುದು ಬಹಳ ಮುಖ್ಯ. ಆಗಿದ್ದು ಆಗಿ ಹೋಯಿತು, ಅದಾದ ಬಳಿಕ ನಾವೇನು ಮಾಡುತ್ತೇವೆ ಎಂಬುದಷ್ಟೇ ನಮ್ಮನ್ನು ಕಾಡಬೇಕು. ಎಲ್ಲರ ಗಮನವೂ ನಮ್ಮ ಮುಂದಿನ ಹೆಜ್ಜೆಯ ಬಗ್ಗೆಯೇ ಇರುತ್ತದೆ.

ವಕ್ರತುಂಡೋಕ್ತಿ

ಸಮಯಕ್ಕೆ ಬೆಲೆ ಕೊಡದಿರುವುದು ಎಲ್ಲ ಕೆಟ್ಟ ಗುಣಗಳ ತಾಯಿ ಇದ್ದಂತೆ. ತಮ್ಮ ಗುಣವನ್ನು ಬದಲಿಸಿಕೊಳ್ಳದೇ ಇರಲು ತಾಯಿಯನ್ನು ಗೌರವಿಸುವುದೇ ಕಾರಣ.

ನೀವು ಭಾಷಾ ತಜ್ಞರೇ? ಇಲ್ಲವೇ ಇತಿಹಾಸಕಾರರೇ?

ಭಾವನೆಗೆ ಧಕ್ಕೆ ತಂದು ಇಲ್ಲಿ ಸಂಪಾದನೆ ಮಾಡಬೇಕಾ? ಮೊದಲು ಕ್ಷಮೆ ಕೇಳಿ

ಕಮಲ್‌ಗೆ ಚಾಟಿ

ಬೆಂಗಳೂರು: ಭಾಷೆ ಹುಟ್ಟಿರುವುದರ ಬಗ್ಗೆ ಮಾತನಾಡುವುದಕ್ಕೆ ನೀವು ಭಾಷಾ ತಜ್ಞರೇ? ಇಲ್ಲವೇ ಇತಿಹಾಸಕಾರರೇ? ಎಂದು ಕರ್ನಾಟಕ ಹೈಕೋರ್ಟ್ ಕಮಲ್ ಹಾಸನ್ ಗೆ ಖಾರವಾಗಿ ಪ್ರಶ್ನಿಸಿದೆ.

'ಥಗ್ ಲೈಫ್' ಚಲನಚಿತ್ರ ಬಿಡುಗಡೆಗೆ ಕರ್ನಾಟಕದಲ್ಲಿ ವಿರೋಧ ವ್ಯಕ್ತವಾಗುತ್ತಿದ್ದಂತೆ ಕಮಲ್ ಹಾಸನ್ ಅವರು ಬಿಡುಗಡೆಗೆ ಅವಕಾಶ ನೀಡಬೇಕು ಮತ್ತು ಚಿತ್ರ ಮಂದಿರಕ್ಕೆ ಪೊಲೀಸ್ ಭದ್ರತೆ ಒದಗಿಸಬೇಕೆಂದು ಕೋರಿ ಸಲ್ಲಿಸಿದ್ದ ಅರ್ಜಿ ವಿಚಾರಣೆ ನಡೆಸಿದ ನ್ಯಾ. ನಾಗಪ್ರಸನ್ನ ಅವರಿದ್ದ ಪೀಠ, ಕಮಲ್ ಹಾಸನ್ ಅವರನ್ನು ತರಾಟೆಗೆ ತೆಗೆದುಕೊಂಡಿತು.

ಈ ವೇಳೆ ಕಮಲ್ ಹಾಸನ್ ಪರ ವಕೀಲ ಧ್ಯಾನ್ ಚಿನ್ನಪ್ಪ ವಾದ ಮಂಡನೆ ಮಾಡಿ, ಕನ್ನಡ ನಾಡು ಮತ್ತು ಕರ್ನಾಟಕದ ಬಗ್ಗೆ ಪ್ರೀತಿ ಇದೆ ಎಂದು ಕಮಲ್ ಹೇಳಿದ್ದಾರೆ. ದುರುದ್ದೇಶವಿದ್ದರೆ ಮಾತ್ರ ಕ್ಷಮೆ ಕೋರಬೇಕು ಎಂದು ಕೆಫ್‌ಸಿಸಿಗೆ ಬರೆದಿರುವ ಪತ್ರದಲ್ಲಿ ಘೋಷಣೆ ಮಾಡಿದ್ದಾರೆ. ಕರ್ನಾಟಕದಲ್ಲಿ ಚಿತ್ರ ಬಿಡುಗಡೆಯನ್ನು ವಿಳಂಬಿಸಬಹುದು ಎಂದಿದ್ದಾರೆ. ಕೆಫ್‌ಸಿಸಿ ಜತೆ ಸಮಾಲೋಚನೆ ನಡೆಸಲಾಗುವುದು ಎಂದಿದ್ದಾರೆ. → 4

ರಾಜ್ಯದಲ್ಲಿಲ್ಲ ಬಿಡುಗಡೆ

ಕಮಲ್‌ಹಾಸನ್ ಸಿನಿಮಾದ ವಿವಾದ ಕೊನೆಯಾಗದ ಹಿನ್ನೆಲೆಯಲ್ಲಿ ಕರ್ನಾಟಕದಲ್ಲಿ ವಿತರಣೆಯ ಹಕ್ಕು ಪಡೆದಿದ್ದ ವಿತರಕ ವೆಂಕಟೇಶ್ ಸದ್ಯ ಕರ್ನಾಟಕದಲ್ಲಿ ಸಿನಿಮಾ ಬಿಡುಗಡೆ ಮಾಡದೇ ಇರಲು ನಿರ್ಧರಿಸಿದ್ದಾರೆ. ಇದರಿಂದ 'ಥಗ್ಸ್ ಲೈಫ್' ಕರುನಾಡಿನಲ್ಲಿ ಸಂಪೂರ್ಣ ಕುಗ್ಗಿದೆ. ಈ ಹಿಂದೆ ಕಮಲ್ ಹಾಸನ್ ಅಭಿನಯದ ವಿಕ್ರಮ್ ತೆರೆಗೆ ಬಂದಿತ್ತು. ಕಮಲ್ ಕನ್ನಡ ಸಿನಿಮಾದಲ್ಲಿ ನಟಿಸಿದ್ದರಿಂದ ಪ್ರೇಕ್ಷಕರು ಕಮಲ್ ಅವರನ್ನು ಕರುನಾಡಿನ ಮಗ ಎನ್ನುವಂತೆ ಭಾವಿಸಿ ಸಿನಿಮಾ ಗೆಲ್ಲಿಸಿದ್ದರು. ವಿಕ್ರಮ್ ಕರುನಾಡಿನಲ್ಲಿಯೇ ಬರೋಬ್ಬರಿ ಎಪ್ಪತ್ತು ಕೋಟಿ ಗಳಿಸಿತ್ತು. ಆದರೆ ಈಗ ಕಮಲ್ ಈಗ ವರಸೆ ಬದಲಾಯಿಸಿದ್ದಾರೆ. ತನ್ನನ್ನು ಕೈಹಿಡಿದ ಕನ್ನಡ ಭಾಷೆಯ ಬಗ್ಗೆಯೇ ವಿವಾದಾತ್ಮಕ ಹೇಳಿಕೆ ನೀಡಿದ್ದಾರೆ. ಇದರಿಂದ ಕಮಲ್ ಅಭಿನಯದ 'ಥಗ್ ಲೈಫ್' ಕರುನಾಡಿನಲ್ಲಿ ಸಂಪೂರ್ಣ ಸೋತಿದೆ. ನೂರು ಕೋಟಿಗೂ ಹೆಚ್ಚು ನಷ್ಟವಾಗಿದ್ದು, ಕರುನಾಡಿನ ಜನತೆಯನ್ನು ಕೆಣಕ್ಕಿದರ ಫಲವಾಗಿದೆ.

ವಾರವಿಡೀ ಓದಬಹುದಾದ ಸಮೃದ್ಧ ಹೂರಣ ಓದುಗರ ಕೈಗೆ

ಪ್ರವಾಸಿ ಪ್ರಪಂಚ ಇಂದು ಲೋಕಾರ್ಪಣೆ

ವಿಶ್ವವಾಣಿ ಸುದ್ದಿಮನೆ ಬೆಂಗಳೂರು

ವಿಶ್ವವಾಣಿ ಸಮೂಹದ ಸಾಹಸ 'ಪ್ರವಾಸಿ ಪ್ರಪಂಚ' ವಾರಪತ್ರಿಕೆ ಜೂನ್ 4ರಂದು ಬುಧವಾರ ಲೋಕಾರ್ಪಣೆಗೊಳ್ಳಲಿದೆ. ಪ್ರವಾಸೋದ್ಯಮದ ವಿವಿಧ ಮಜಲುಗಳನ್ನು ಕನ್ನಡಿಗರ ಮನೆಮನೆಗೆ ತಲುಪಿಸುವ ಉದ್ದೇಶದೊಂದಿಗೆ ಈ ವಾರಪತ್ರಿಕೆ ರೂಪುಗೊಂಡಿದೆ.

ಪ್ರವಾಸಿ ಪ್ರಪಂಚವನ್ನು ಮುಖ್ಯಮಂತ್ರಿ ಸಿದ್ದರಾಮಯ್ಯ ಅವರು ಎಫ್‌ಕೆಸಿಸಿಐ ಸಭಾಂಗಣದಲ್ಲಿ ಬೆಳಗ್ಗೆ 11ಕ್ಕೆ ಲೋಕಾರ್ಪಣೆ ಮಾಡಲಿದ್ದಾರೆ. ಪ್ರವಾಸಿ ಪ್ರಪಂಚದ ಮುದ್ರಣ ಆವೃತ್ತಿಯನ್ನು ಸಿಎಂ ಬಿಡುಗಡೆ ಮಾಡಿದರೆ, ವೆಬ್‌ಸೈಟ್ ಅನ್ನು ಪ್ರವಾಸೋದ್ಯಮ ಸಚಿವ ಎಚ್.ಕೆ ಪಾಟೀಲ್ ಅವರು ಲೋಕಾರ್ಪಣೆ ಮಾಡಲಿದ್ದಾರೆ. ಡಿಜಿಟಲ್ ಚಾನೆಲ್‌ಗೆ ಬೃಹತ್ ಮತ್ತು ಮಧ್ಯಮ ಕೈಗಾರಿಕೆ ಸಚಿವ ಎಂ.ಬಿ ಪಾಟೀಲ್ ಚಾಲನೆ ನೀಡಲಿದ್ದಾರೆ. ಸೋಶಿಯಲ್ ಮೀಡಿಯಾಗೆ ಕರ್ನಾಟಕ ರಾಜ್ಯ ಪ್ರವಾಸೋದ್ಯಮ ಅಭಿವೃದ್ಧಿ ನಿಗಮದ ಅಧ್ಯಕ್ಷ ಎಂ. ಶ್ರೀನಿವಾಸ್ ಚಾಲನೆ ನೀಡಲಿದ್ದಾರೆ. ಈ ವೇಳೆ ನಟ ಡಾಲಿ ಧನಂಜಯ, ಜಂಗಲ್ ಲಾಡ್ಜ್ಸ್ ಮತ್ತು ರೆಸಾರ್ಟ್ಸ್ ಅಧ್ಯಕ್ಷ ಅನಿಲ್ ಚಿಕ್ಕಮಾದು ಭಾಗವಹಿಸಲಿದ್ದಾರೆ.

ವಿಶ್ವೇಶ್ವರ ಭಟ್ ಅವರ ಸಾರಥ್ಯದಲ್ಲಿ ಹೊರಬರಲಿರುವ 'ಪ್ರವಾಸಿ ಪ್ರಪಂಚ'ದ ಕಾರ್ಯ ನಿರ್ವಾಹಕ ಸಂಪಾದಕರಾಗಿ ನವೀನ್ ಸಾಗರ್ ಕಾರ್ಯನಿರ್ವಹಿಸಲಿದ್ದಾರೆ. ವಿಶ್ವವಾಣಿ ದಿನಪತ್ರಿಕೆ, ಲೋಕಧ್ವನಿ ದಿನಪತ್ರಿಕೆ, ವಿಶ್ವವಾಣಿ ಟಿವಿ ವಾಹಿನಿ, ವಾಗ್ದೇವಿ ವಿದ್ಯಾವರ್ಧಕ ಟ್ರಸ್ಟ್, ವಿಶ್ವವಾಣಿ ಮಾಧ್ಯಮ ವಿದ್ಯಾಪೀಠ, ವಿಶ್ವವಾಣಿ ಪುಸ್ತಕ ಪ್ರಕಾಶನಗಳು ಈಗಾಗಲೇ ವಿಶ್ವವಾಣಿ ಸಮೂಹದಲ್ಲಿವೆ. ಈಗಾಗಲೇ ಪ್ರವಾಸಿ ಪ್ರಪಂಚದ ಟೈಟಲ್ ಅನ್ನು ಹಿರಿಯ ನಟ, ರಾಜ್ಯಸಭಾ ಸದಸ್ಯ ಜಗ್ಗೇಶ್, ಮಾಜಿ ಸಚಿವೆ, ಹಿರಿಯ ನಟಿ ಜಯಮಾಲಾ, ನಟ ವಸಿಷ್ಠ ಸಿಂಹ ಅನಾವರಣಗೊಳಿಸಿ ಶುಭ ಹಾರೈಸಿದ್ದಾರೆ.

ಪ್ರವಾಸಿ ಪ್ರಪಂಚದಲ್ಲಿ ಏನಿರುತ್ತದೆ?

ಪ್ರವಾಸಿ ಪ್ರಪಂಚ ವಾರಕ್ಕೊಮ್ಮೆ ಪ್ರತಿ ಶನಿವಾರ ಪ್ರಕಟವಾಗಲಿದೆ. ಬ್ರಾಡ್ ಶೀಟ್ ಆಕಾರದಲ್ಲಿ ಕನಿಷ್ಠ 16 ಪುಟಗಳೊಂದಿಗೆ ಮುದ್ರಣ ಆವೃತ್ತಿ ಬರಲಿದ್ದು, ರಾಜ್ಯ-ದೇಶ-ವಿದೇಶಗಳ ಪ್ರವಾಸಿ ತಾಣಗಳ ಸೊಗಸಾದ ಸಚಿತ್ರ ಪರಿಚಯ, ಅಲ್ಲಿಗೆ ತಲುಪುವ ಬಗೆ, ಪ್ರವಾಸಿಗರ ಅನುಭವ, ಕಡಿಮೆ ಬಜೆಟ್‌ನ ಟೂರ್ ಪ್ಲಾನಿಂಗ್, ಉತ್ತಮ ವಸತಿ ವ್ಯವಸ್ಥೆ ಇತ್ಯಾದಿಗಳನ್ನೆಲ್ಲ ಒಳಗೊಳ್ಳಲಿದೆ. ಇದು ವೆಬ್ ಸೈಟ್, ಡಿಜಿಟಲ್ ಚಾನೆಲ್ ಸ್ವರೂಪಗಳಲ್ಲೂ ಪ್ರಕಟವಾಗಲಿದ್ದು, ಸೋಷಿಯಲ್ ಮೀಡಿಯಾ ಪ್ಲಾಟ್‌ಫಾರ್ಮ್ ಅನ್ನೂ ಹೊಂದಿರಲಿದೆ. ಪ್ರವಾಸ, ಪ್ರವಾಸೋದ್ಯಮ ಮತ್ತು ಆತಿಥ್ಯ ಕ್ಷೇತ್ರಕ್ಕೆ ಸಂಬಂಧಿಸಿದ ಲೇಖನ, ಸುದ್ದಿ, ಅಂಕಣ, ಪ್ರವಾಸ ಕಥನ, ಪ್ರವಾಸ ಪುಸ್ತಕ ವಿಮರ್ಶೆ, ಪ್ರವಾಸಿ ತಾಣ ಪರಿಚಯ ಸೇರಿದಂತೆ ಇನ್ನೂ ಹತ್ತಾರು ಆಸಕ್ತಿದಾಯಕ, ಸ್ವಾರಸ್ಯಪೂರ್ಣ ಮಾಹಿತಿಗಳನ್ನು ಪ್ರವಾಸಿ ಪ್ರಪಂಚ ಹೊಂದಿರಲಿದೆ. ಒಂದು ವಾರವಿಡೀ ಓದಬಹುದಾದ ಸಮೃದ್ಧ ಹೂರಣವಿರುತ್ತದೆ. ಇದಕ್ಕೆ ಓದುಗರೂ ಬರೆಯಬಹುದು ಹಾಗೂ ತಾವು ಭೇಟಿ ನೀಡಿದ ತಾಣದ ಕುರಿತ ಲೇಖನ, ಚಿತ್ರ, ವಿಡಿಯೋಗಳನ್ನೂ ಕಳಿಸಬಹುದು.

ಫನ್‌ತರಂಗ

- ರಘುಪತಿ ಶೃಂಗೇರಿ -

ಇದೇ ವಾರ 'ಸೀಟ್ ಮ್ಯಾಟ್ರಿಕ್ಸ್'
ಇಂಜನಿಯರಿಂಗ್ ಕಾಲೇಜ್ ಸೀಟುಗಳ ವಿವರ

ನಾಗರಹೊಳೆ ಸಫಾರಿ ಎರಡು ಗಂಟೆಗೆ ಇಳಿಕೆ

ಮೈಸೂರು: ನಾಗರಹೊಳೆ ಹುಲಿ ಸಂರಕ್ಷಿತ ಪ್ರದೇಶದ ಸಫಾರಿ ಸಮಯ ಮತ್ತು ದರ ಪರಿಷ್ಕರಿಸಿ ಅರಣ್ಯ ಇಲಾಖೆ ಆದೇಶ ಹೊರಡಿಸಿದೆ. ಜೂನ್ 1ರಿಂದ ಹೊಸ ದರ ಜಾರಿಗೆ ಬಂದಿದ್ದು, ಸಫಾರಿ ಸಮಯವನ್ನು 3 ಗಂಟೆಯಿಂದ 2 ಗಂಟೆಗೆ ಇಳಿಸಲಾಗಿದ್ದು, ಒಂದು ತಾಸು ಸಫಾರಿ ಅವಧಿ ಕಡಿಮೆ ಆಗಿದೆ. ನಾಗರಹೊಳೆ ಅಭಯಾರಣ್ಯದಲ್ಲಿ ಅಂತರ ಸಂತೆ ವಲಯದ ಕಾಕನಕೋಟೆ (ದಮ್ಮ ನೆಕಟ್ಟೆ), ಹುಣಸೂರು ತಾಲೂಕಿನ ವೀರನ ಹೊಸಹಳ್ಳಿ, ಕೊಡಗಿನ ನಾಣಚ್ಚಿಗೇಟ್ ಬಳಿ ಪ್ರತ್ಯೇಕ 3 ಸಫಾರಿ ಕೇಂದ್ರದಲ್ಲಿ ಈ ಹೊಸ ದರ ಮತ್ತು ಸಮಯದ ಪರಿಷ್ಕರಣೆ ಜಾರಿಗೆ ಬರಲಿದೆ.

ಮಹಾರಾಷ್ಟ್ರ ಸಿಎಂಗೆ ಶೀಘ್ರದಲ್ಲೇ ಸಿದ್ದರಾಮಯ್ಯ ಪತ್ರ | ಪಿಎಂ ಭೇಟಿಗೆ ನಿರ್ಧಾರ: ಡಿಕೆಶಿ

ಆಲಮಟ್ಟಿ ತಗಾದೆ: ಕೇಂದ್ರದ ಜತೆ ಚರ್ಚೆ

ವಿಶ್ವವಾಣಿ ಸುದ್ದಿಮನೆ ಬೆಂಗಳೂರು

ಆಲಮಟ್ಟಿ ಜಲಾಶಯದ ಎತ್ತರ ಹೆಚ್ಚಿಸುವುದರಿಂದ ಮಹಾರಾಷ್ಟ್ರದ ಕೆಲ ಜಿಲ್ಲೆಗಳಿಗೆ ಸಮಸ್ಯೆಯಾಗಲಿದೆ ಎನ್ನುವ ತಗಾದೆಗೆ ಸಂಬಂಧಿಸಿದಂತೆ ಚರ್ಚಿಸಲು ಪ್ರಧಾನಿ ನರೇಂದ್ರ ಮೋದಿ ಹಾಗೂ ಕೇಂದ್ರ ಜಲಶಕ್ತಿ ಸಚಿವರ ಸಮಯ ಕೇಳಲು ರಾಜ್ಯ ಸರಕಾರ ತೀರ್ಮಾನಿಸಿದೆ.

ಈ ಬಗ್ಗೆ ತಜ್ಞರೊಂದಿಗೆ ಚರ್ಚಿಸಿರುವ ಉಪಮುಖ್ಯಮಂತ್ರಿ ಡಿ.ಕೆ.ಶಿವಕುಮಾರ್ ಅವರು ಮುಖ್ಯಮಂತ್ರಿ ಸಿದ್ದರಾಮಯ್ಯ ಅವರು ಮಹಾರಾಷ್ಟ್ರ ಸಿಎಂಗೆ ಪತ್ರ ಬರೆದ ಬಳಿಕ ಕೇಂದ್ರ ಸರಕಾರದೊಂದಿಗೆ ಚರ್ಚಿಸಲು ಚಿಂತನೆ ನಡೆಸಿದ್ದಾರೆ. ಈ ಬಗ್ಗೆ ಸುದ್ದಿಗಾರರೊಂದಿಗೆ ಮಂಗಳವಾರ ಮಾತನಾಡಿದ ಅವರು, ಆಲಮಟ್ಟಿ ಅಣೆಕಟ್ಟು ಎತ್ತರ ಹೆಚ್ಚಳದ ಬಗ್ಗೆ ಮಹಾರಾಷ್ಟ್ರ ಮುಖ್ಯಮಂತ್ರಿ ಪತ್ರಕ್ಕೆ, ನಮ್ಮ ಮುಖ್ಯಮಂತ್ರಿಗಳು ಪತ್ರ ಬರೆದ ನಂತರ, ಈ ಬಗ್ಗೆ ಚರ್ಚಿಸಲು ಪ್ರಧಾನಮಂತ್ರಿ ಹಾಗೂ ಕೇಂದ್ರ ಜಲಶಕ್ತಿ ಸಚಿವರ ಭೇಟಿಗೆ ಸಮಯ ಕೇಳುತ್ತೇವೆ ಎಂದು ಸ್ಪಷ್ಟಪಡಿಸಿದರು.

ಆಲಮಟ್ಟಿ ಅಣೆಕಟ್ಟು ಎತ್ತರ ಹೆಚ್ಚಳ ವಿಚಾರವಾಗಿ ಮಹಾರಾಷ್ಟ್ರ ಮುಖ್ಯಮಂತ್ರಿ ಪತ್ರಕ್ಕೆ ನಮ್ಮ ಮುಖ್ಯಮಂತ್ರಿಗಳು ಎರಡು ದಿನಗಳಲ್ಲಿ ಪತ್ರ ಬರೆಯಲಿದ್ದಾರೆ. ನಾನು ನನ್ನ ಅಭಿಪ್ರಾಯವನ್ನು ಈಗಾಗಲೇ ಕಳುಹಿಸಿಕೊಟ್ಟಿದ್ದೇನೆ. ಸಿಎಂ ಬರೆಯುವ ಪತ್ರವನ್ನು ಎಲ್ಲಾ ಸಂಸದರಿಗೆ ಕಳುಹಿಸಿಕೊಡುತ್ತೇನೆ. ನಂತರ ಈ ವಿಚಾರವಾಗಿ ಚರ್ಚಿಸಲು ಪ್ರಧಾನಮಂತ್ರಿ ಹಾಗೂ ಕೇಂದ್ರ ಜಲಶಕ್ತಿ ಸಚಿವರ ಭೇಟಿಗೆ ದಿನಾಂಕ ಕೇಳುತ್ತೇವೆ. ಈ ವಿಚಾರವಾಗಿ ನಾವೆಲ್ಲಾ ಸೇರಿ ಒತ್ತಾಯ ಮಾಡಲೇಬೇಕು ಎಂದು ಅಭಿಪ್ರಾಯಪಟ್ಟರು.

ಮಹಾರಾಷ್ಟ್ರ ಸಿಎಂ ಫಡ್ನವೀಸ್ ಅವರು ಬುದ್ಧಿವಂತರಿದ್ದಾರೆ. ಈ ಹಿಂದೆ ಅವರೇ ಈ ಯೋಜನೆಗೆ ಬೆಂಬಲ ನೀಡಿದ್ದರು. ಈಗ ಅವರು ಯಾಕೆ ಈ ಪತ್ರ ಬರೆದರು ಎಂದು ಅಚ್ಚರಿಯಾಗಿದೆ. ಮಳೆ ಹೆಚ್ಚಾದಾಗ ಪ್ರವಾಹ ಬರುತ್ತದೆ. ಇದನ್ನು ನಿಭಾಯಿಸುವುದು ಅವರ ಕರ್ತವ್ಯ ಎಂದು ಹೇಳಿದರು.

ಹೈಕಮಾಂಡ್ ಸಿಎಂ ಅವರನ್ನೇ ಕೇಳಬೇಕು:

ಸಚಿವ ಸಂಪುಟ ಹಾಗೂ ನಿಗಮ ಮಂಡಳಿ ನೇಮಕಕ್ಕೆ ಸಂಬಂಧಿಸಿದಂತೆ ಮಾತನಾಡಿ, ಸಚಿವ ಸಂಪುಟದ ವಿಚಾರ ಏನಿದ್ದರೂ ಹೈಕಮಾಂಡ್ ಹಾಗೂ ಮುಖ್ಯಮಂತ್ರಿಗಳನ್ನೇ ಕೇಳಬೇಕು. ಇನ್ನು ಈಗಾಗಲೇ ಗ್ಯಾರಂಟಿ ಸಮಿತಿಯಲ್ಲಿ 4 ಸಾವಿರ ಕಾರ್ಯಕರ್ತರಿಗೆ ಅಧಿಕಾರ ನೀಡಿದ್ದೇವೆ. 8 ಸಾವಿರ ಜನ ಕಾರ್ಯಕರ್ತರನ್ನು ಬೇರೆ ಬೇರೆ ಸಮಿತಿ ಸದಸ್ಯರನ್ನಾಗಿ ಮಾಡಿದ್ದೇವೆ. ರಾಜ್ಯ ಮಟ್ಟದಲ್ಲಿ 500-600 ಜನಕ್ಕೆ ಮಾಡಬೇಕಿದೆ. ಈ ಪಟ್ಟಿ ಸಿದ್ಧವಾಗಿದ್ದು, ಸ್ಥಳೀಯ ನಾಯಕರ ಜತೆ ಚರ್ಚಿಸಿ ಪ್ರಕಟಿಸುತ್ತೇವೆ ಎಂದು ತಿಳಿಸಿದರು.

ವಿಧಾನಪರಿಷತ್ ಸಭಾಪತಿ ಬಸವರಾಜ ಹೊರಟ್ಟಿ ಅವರ ಪತ್ರದ ಬಗ್ಗೆ ನನಗೆ ಇನ್ನೂ ಆ ಪತ್ರ ಬಂದಿಲ್ಲ. ಬಂದ ನಂತರ ಪ್ರತಿಕ್ರಿಯೆ ನೀಡುತ್ತೇನೆ. ಬಿಜೆಪಿಯವರು ಯಾವ ರೀತಿ ಆಯ್ಕೆ ಮಾಡಿದ್ದರು ಎಂಬುದು ನನಗೆ ಗೊತ್ತಿದೆ. ಇದನ್ನು ಪರಿಶೀಲನೆ ಮಾಡುತ್ತೇವೆ ಎಂದು ತಿಳಿಸಿದರು.

ಸಿಎಂ ಬರೆಯುವ ಪತ್ರದಲ್ಲಿ ಏನಿರಲಿದೆ?

- ಆಲಮಟ್ಟಿ ಅಣೆಕಟ್ಟು ಎತ್ತರ ಹೆಚ್ಚಳದ ಬಗ್ಗೆ ಮಹಾರಾಷ್ಟ್ರ ಸಿಎಂಗೆ ಪ್ರಸ್ತಾಪ
- ಮಹಾರಾಷ್ಟ್ರ ಸಿಎಂ ಅಭಿಪ್ರಾಯ ಕೇಳಲಿರುವ ಸಿಎಂ ಸಿದ್ದರಾಮಯ್ಯ
- ಅಲಮಟ್ಟಿ ಡ್ಯಾಮ್ ಎತ್ತರಿಸಲು ಸಹಕಾರ ಬೇಕೆಂದು ಮನವರಿಕೆ
- 2 ರಾಜ್ಯಗಳ ನಡುವೆ ಕೇಂದ್ರ ಮಧ್ಯಸ್ಥಿಕೆ ವಹಿಸಲು ಒತ್ತಾಯ ಸಾಧ್ಯತೆ

ಹೈಕಮಾಂಡ್ ಕರೆದರೆ ದೆಹಲಿಗೆ ಹೋಗುವೆ

ದೆಹಲಿ ಪ್ರವಾಸಕ್ಕೆ ಸಂಬಂಧಿಸಿದಂತೆ ಪ್ರತಿಕ್ರಿಯಿಸಿ, ಕೇಂದ್ರ ಸಚಿವಾಲಯಗಳು ಅಲ್ಲಿರುವ ಕಾರಣ ದೆಹಲಿಗೆ ತೆರಳಬೇಕಾಗುತ್ತದೆ. ಸದ್ಯಕ್ಕೆ ನನಗೆ ದೆಹಲಿಯಲ್ಲಿ

ಯಾವುದೇ ಕಾರ್ಯಕ್ರಮ ಇಲ್ಲ. ಮುಖ್ಯಮಂತ್ರಿಗಳ ಕಾರ್ಯಕ್ರಮ ಇರಬಹುದು. ಹೈಕಮಾಂಡ್ ನನಗೆ ಭೇಟಿ ಮಾಡಲು ತಿಳಿಸಿದರೆ ನಾನು ಹೋಗುತ್ತೇನೆ. ಆದರೆ ನಾನು ಕೆಲವು ಕೇಂದ್ರ ಸಚಿವರನ್ನು ಭೇಟಿ ಮಾಡಬೇಕಿದ್ದು, ಅವರ ಸಮಯ ನಿಗದಿ ಮಾಡಿದ ನಂತರ ನಾನು ಪ್ರವಾಸ ಮಾಡುತ್ತೇನೆ ಎಂದು ಡಿಸಿಎಂ ಡಿ.ಕೆ.ಶಿವಕುಮಾರ್ ತಿಳಿಸಿದರು.

ಡ್ಯಾಮ್ ಎತ್ತರಿಸಿದರೆ ಆತಂಕವಿಲ್ಲ

ವಿಜಯಪುರ: ಆಲಮಟ್ಟಿ ಡ್ಯಾಮ್ ಎತ್ತರಿಸುವುದರಿಂದ ಮಹಾರಾಷ್ಟ್ರದಲ್ಲಿ ಯಾವುದೇ ಪ್ರವಾಹ ಉಂಟಾಗಲ್ಲ, ಯಾವುದೇ ಆತಂಕವಿಲ್ಲ ಎಂದು ವರದಿಯಲ್ಲಿದೆ ಹೇಳಲಾಗಿದೆ ಎಂದು ಸಚಿವ ಡಾ.ಎಂ.ಬಿ.ಪಾಟೀಲ ಹೇಳಿದರು.

ವಿಜಯಪುರ ಜಿಲ್ಲೆಯ ಆಲಮಟ್ಟಿ ಡ್ಯಾಮ್ ಎತ್ತರಿಸಬಾರದು ಎಂದು ಸಿಎಂ ಸಿದ್ದರಾಮಯ್ಯಗೆ ಮಹಾರಾಷ್ಟ್ರ ಸಿಎಂ ಪಡ್ನವೀಸ್ ಪತ್ರ ಬರೆದ ವಿಚಾರವಾಗಿ ವಿಜಯಪುರದಲ್ಲಿ ಅವರು ಸುದ್ದಿಗಾರರ ಜತೆ ಮಾತನಾಡಿದರು. ಆಲಮಟ್ಟಿ ಡ್ಯಾಮ್ ಎತ್ತರದಿಂದ ಮಹಾರಾಷ್ಟ್ರದಲ್ಲಿ ಯಾವುದೇ ಪ್ರವಾಹ ಉಂಟಾಗಲ್ಲ. ಆದರೂ ಸುಮ್ಮನೆ ಈ ರೀತಿ ವಿರೋಧ ಮಾಡುತ್ತಿದ್ದಾರೆ. ಸಾಂಗ್ಲಿ ಹತ್ತಿರ ಕೃಷ್ಣಾನದಿ ಒತ್ತುವರಿ, ಅತಿಕ್ರಮಣ ಮಾಡಿದ್ದಾರೆ. ಅದರ ಬಗ್ಗೆ ನನ್ನ ಬಳಿ ದಾಖಲೆ ಇದೆ. ಇಂತಹ ವಿಚಾರದಲ್ಲಿ ಒಂದಾಗಬೇಕು. ನಾವು ಎಲ್ಲರು ಒಗ್ಗಟಾಗಿ ಇದ್ದೇವೆ. ಈ ರೀತಿ ಕ್ಯಾತೆ ತಗೆದು 2 ರಾಜ್ಯಗಳ ಮಧ್ಯೆ ದ್ವೇಷ ಬಿತ್ತುವುದು ಸರಿಯಲ್ಲವೆಂದು ಎಂದರು.

ವಿಜಯಪುರದಲ್ಲೂ ವಿಮಾನ ತರಬೇತಿ ಕೇಂದ್ರ

ಶಿವಮೊಗ್ಗದಲ್ಲಿ ವಿಮಾನ ತರಬೇತಿ ಕೇಂದ್ರ ಸ್ಥಾಪನೆ ವಿಚಾರಕ್ಕೆ ಸಚಿವ ಎಂ.ಬಿ.ಪಾಟೀಲ ಮಾತನಾಡಿ, ಶಿವಮೊಗ್ಗದಲ್ಲಿ ವಿಮಾನ ತರಬೇತಿ ಕೇಂದ್ರ ಸ್ಥಾಪಿಸಲಾಗುತ್ತದೆ. ಮುಂದೆ ವಿಜಯಪುರದಲ್ಲೂ ವಿಮಾನ ತರಬೇತಿ ಕೇಂದ್ರ ಸ್ಥಾಪಿಸಲಾಗುತ್ತದೆ. ಗ್ಲೋಬಲ್ ಇನ್ವೆಸ್ಟರ್ಸ್ ಮೀಟ್ ಮಾಡಿದ್ದೇವೆ. ಧಾರವಾಡದಲ್ಲಿ 600 ಕೋಟಿ ವೆಚ್ಚದಲ್ಲಿ ನೈಡೆಕ್ ಎಂಬ ಹೈಟೆಕ್ ಇಂಡಸ್ಟ್ರೀಸ್ ಸ್ಥಾಪಿಸಲಾಗಿದ್ದು, ಪ್ರಾರಂಭಿಕ ಹಂತದಲ್ಲಿ 800 ಜನರಿಗೆ ಉದ್ಯೋಗ ನೀಡಲಾಗುತ್ತದೆ. ನಂತರ 3000 ಮಂದಿಗೆ ಉದ್ಯೋಗ ಸಿಗಲಿದೆ. ಉತ್ತರ ಕರ್ನಾಟಕ ಭಾಗಕ್ಕೆ ಬೃಹತ್ ಕೈಗಾರಿಕೆಗಳನ್ನು ತರಲಾಗುತ್ತದೆ ಎಂದು ವಿಶ್ವಾಸ ವ್ಯಕ್ತಪಡಿಸಿದರು.

ಆಲಮಟ್ಟಿ ಕ್ಯಾತೆ ವ್ಯವಸ್ಥಿತ ಪಿತೂರಿ: ಯತ್ನಾಳ್

ವಿಜಯಪುರ: ಆಲಮಟ್ಟಿ ಜಲಾಶಯ 524 ಮೀಟರ್ ಏರಿಕೆಗೆ ಈಗಾಗಲೇ ಅನುಮತಿ ಸಿಕ್ಕಿದೆ. ಹಿನ್ನೀರು ನಿಲ್ಲುವುದರಿಂದ ಅವರಿಗೂ ನೀರಾವರಿಗೆ ಅನುಕೂಲ ಆಗುತ್ತದೆ. ಸುಮ್ಮನೆ ಏನಾದ್ರೂ ಮಾಡಿ

ಆಲಮಟ್ಟಿ ಎತ್ತರಕ್ಕೆ ಅಡ್ಡಿ ಮಾಡಬೇಕು ಅಂತ ವ್ಯವಸ್ಥಿತವಾಗಿ ಪಿತೂರಿ ಮಾಡುತ್ತಿದ್ದಾರೆ. ರಾಜ್ಯದ ಎಲ್ಲ ಸಂಸದರು ಇದರ ಬಗ್ಗೆ ಸಂಸತ್ತನಲ್ಲಿ ಧ್ವನಿ ಎತ್ತಬೇಕು ಎಂದು ಶಾಸಕ ಬಸನಗೌಡ ಪಾಟೀಲ ಯತ್ನಾಳ್ ಆಗ್ರಹಿಸಿದರು.

ವಿಜಯಪುರದಲ್ಲಿ ಶಾಸಕ ಯತ್ನಾಳ ಸುದ್ದಿಗಾರರೊಂದಿಗೆ ಮಾತನಾಡಿ, ಸಾಂಗ್ಲಿ, ಕೊಲ್ಹಾಪುರಕ್ಕೆ ಯಾವುದೇ ತೊಂದರೆ ಆಗಲ್ಲ. ಮಹಾರಾಷ್ಟ್ರದವರು ಜನರನ್ನು ಪ್ರಚೋದನೆ ಮಾಡಲು ಈ ರೀತಿ ಹೇಳಿಕೆ ಕೊಡುತ್ತಿದ್ದಾರೆ. ಕೇಂದ್ರ ಸರಕಾರ ಕರ್ನಾಟಕಕ್ಕೆ ಅನ್ಯಾಯ ಆಗದ ರೀತಿಯಲ್ಲಿ ಎರಡು ರಾಜ್ಯದ ಸಿಎಂಗಳು ಹಾಗೂ ನೀರಾವರಿ ತಜ್ಞರ ಸಭೆಯನ್ನು ಕರೆದು ಮಹಾರಾಷ್ಟ್ರ ಸಿಎಂಗೆ ತಿಳಿ ಹೇಳಬೇಕು. ನಮ್ಮ ರಾಜ್ಯಕ್ಕೆ ಯಾವುದೇ ತೊಂದರೆ ಆಗಬಾರದು. ಯಾವುದೇ ಪಕ್ಷದ ಸರಕಾರ ಇದ್ದರೂ ನಾವು ಹೋರಾಟ ಮಾಡಬೇಕು. ಮಹಾರಾಷ್ಟ್ರದವರಿಗೆ ಬರೀ ಅದೇ ಉದ್ಯೋಗ ಆಗಿ ಬಿಟ್ಟಿದೆ ಎಂದರು.

ಕರ್ನಾಟಕ ನಗರ ನೀರು ಸರಬರಾಜು ಮತ್ತು ಒಳ ಚರಂಡಿ ಮಂಡಳಿ
ಮುಖ್ಯ ಅಭಿಯಂತರವರ ಕಾರ್ಯಾಲಯ, ಧಾರವಾಡ
ಸರ್.ಎಂ. ವಿಶ್ವೇಶ್ವರಯ್ಯ ರಸ್ತೆ, ಜಲಮಂಡಳಿ ಆವರಣ, ಧಾರವಾಡ-580001.
ದೂರವಾಣಿ: 0836-2447090 ಇ-ಮೇಲ್ : kwbcen@ gmail.com

ಟೆಂಡರ್ ಪ್ರಕಟಣೆ (ಎಲೆಕ್ಟ್ರಾನಿಕ್ ಇ-ಪ್ರೊಕ್ಯೂರ್‌ಮೆಂಟ್ ಪೋರ್ಟಲ್ ಮುಖಾಂತರ ಮಾತ್ರ)

ಈ ಕೆಳಗಿನ ಕಾಮಗಾರಿಗೆ ತಾಂತ್ರಿಕ ಮತ್ತು ಆರ್ಥಿಕ ಅರ್ಹತಾ ಅಗತ್ಯತೆಗಳನ್ನು ತೃಪ್ತಿಕರವಾಗಿ ಅರ್ಹರಿರುವ ಸಂಸ್ಥೆ/ಗುತ್ತಿಗೆದಾರರಿಂದ ಇ-ಪ್ರೋಕ್ಯೂರ್‌ಮೆಂಟ್ ಪೋರ್ಟಲ್ (https://kppp.karnataka.gov.in) ಮೂಲಕ (ದ್ವಿ-ಟೆಂಡರ್ ದಾಖಲೆ ಪದ್ಧತಿಯಲ್ಲಿ) ಟೆಂಡರ್ ಆಹ್ವಾನಿಸಲಾಗಿದೆ. ಈ ಕಚೇರಿ ಟೆಂಡರ್ ಪ್ರಕಟಣೆ ಸಂಖ್ಯೆ: 487 ದಿನಾಂಕ: 02-06-2025. ರಾಣೇಬೆನ್ನೂರು ಪುರಸಭೆಯ (15ನೇ ಹಣಕಾಸು ಯೋಜನೆಯ ಅನುದಾನ) ಠೇವಣಿ ಕಾಮಗಾರಿಅಡಿ ರಾಣೆಬೆನ್ನೂರು ಪಟ್ಟಣದಲ್ಲಿ 10 ಲ.ಲೀ ಸಾಮರ್ಥ್ಯದ 15 ಮೀ. ಎತ್ತರ ಆರ್.ಸಿ.ಸಿ. ಶಾಫ್ಟ್ ಮಾದರಿಯ ಮೇಲ್ಮಟ್ಟದ ಜಲಸಂಗ್ರಹಗಾರ ನಿರ್ಮಾಣ ಮತ್ತು 250 ಮಿ.ಮೀ ವ್ಯಾಸದ ಡಿ.ಐ ಕೆ-9 ಕೊಳವೆ ಮಾರ್ಗ ಒದಗಿಸಿ ಅಳವಡಿಸುವ ಕಾಮಗಾರಿ (ಇಡುಗಂಟು ಟೆಂಡರ್-ವೇರಿಯೇಷನ್ ಇರುವುದಿಲ್ಲಾ) INDENT NO. KUWSDB/ 2025-26/WS/ WORK_INDENT344. ಹೆಚ್ಚಿನ ವಿವರಗಳಿಗಾಗಿ ಇ-ಪ್ರೊಕ್ಯೂರ್‌ಮೆಂಟ್ ಪೋರ್ಟಲ್‌ನಲ್ಲಿ ನೋಡುವುದು ಅಥವಾ ಮುಖ್ಯ ಅಭಿಯಂತರು, ಕನನೀಸ ಮತ್ತು ಒಚ ಮಂಡಳಿ, ಧಾರವಾಡ ಕಚೇರಿಯನ್ನು ಸಂಪರ್ಕಿಸಬಹುದು.

ಸಹಿ/- ಮುಖ್ಯ ಅಭಿಯಂತರು,
ಕನನೀಸ ಮತ್ತು ಒಚ ಮಂಡಳಿ, ಧಾರವಾಡ.
ವಾ.ಸಾ.ಇ./ಧಾ/239/2025-26/ದೇಶಪಾಂಡೆಪಬ್ಲಿಸಿಟಿ

ಪುರಸಭಾ ಕಾರ್ಯಾಲಯ, ಕಡೂರು, ಚಿಕ್ಕಮಗಳೂರು ಜಿಲ್ಲೆ.
Ph: 08267-221221 G-mail: ka.kadur.tmc@gmail.com
website: www.kadurtown.mrc.gov.in
ಸಂಖ್ಯೆ: ಕ.ಪು/ಆ.ಶಾ/ಎಸ್ ಬಿಎಂ2/ಐಇಸಿ/ಎಲ್ ಇಡಿ ಪರದೆ/01/2025-26
ದಿನಾಂಕ: 02.06.2025

ಇ-ಟೆಂಡರ್ ಪ್ರಕಟಣೆ

2024-25 ನೇ ಸಾಲಿನ ಸ್ವಚ್ಛ ಭಾರತ್ ಮಿಷನ್ 2.0 (ನಗರ) ಯೋಜನೆಯಡಿ ಐ.ಇ.ಸಿ ಘಟಕದಡಿಯಲ್ಲಿ ಕಡೂರು ಪುರಸಭಾ ವ್ಯಾಪ್ತಿಯಲ್ಲಿ 01 ಎಲ್.ಇ.ಡಿ ಪರದೆಯನ್ನು ಸರಬರಾಜು ಮಾಡಿ ಅಳವಡಿಸುವ ಕಾಮಗಾರಿ ಹಾಗೂ 2024-25 ನೇ ಸಾಲಿನ 15 ನೇ ಹಣಕಾಸು ಯೋಜನೆಯ ನಿಬಂಧಿತ ಅನುದಾನದಡಿ ಕಡೂರು ಪುರಸಭೆಯ ಘನತ್ಯಾಜ್ಯ ನಿರ್ವಹಣೆಗೆ (SWM) ಅಗತ್ಯವಿರುವ 'ವೇಸ್ಟ್ ಶ್ರೆಡ್ಡಿಂಗ್ ಯಂತ್ರ' ಖರೀದಿಸುವ ಕಾಮಗಾರಿಗೆ ಕೆ.ಪಿ-ಪ್ರೊಕ್ಯೂರ್‌ಮೆಂಟ್ ಪೋರ್ಟಲ್ ಮುಖಾಂತರ ಕೆ.ಟಿ.ಪಿ.ಪಿ ನಿಯಮದಂತೆ ಟೆಂಡರ್ ಆಹ್ವಾನಿಸಲಾಗಿದ್ದು, ಕ್ರಮವಾಗಿ ಇಂಡೆಂಟ್ ಸಂಖ್ಯೆ: DMA/2025-26/IND4913 ಹಾಗೂ DMA/2024- 25/ IND2459/CALL-2 ಇದ್ದು, EMD ಮೊತ್ತ ಕ್ರಮವಾಗಿ ರೂ.35000/- ಹಾಗೂ ರೂ.25000/- ಇರುತ್ತದೆ. ಬಿಡ್ ಸಲ್ಲಿಸಲು ದಿ:17/06/2025 ಅಂತಿಮ ದಿನವಾಗಿರುತ್ತದೆ. ತಾಂತ್ರಿಕ ಬಿಡ್ ತೆರೆಯುವ ದಿ:19/06/2025 ಇರುತ್ತದೆ. ಆಸಕ್ತ ಟೆಂಡರುದಾರರು ತಯಾರಕರು ಸರಬರಾಜುದಾರರು/ ವಿತರಕರು ಮತ್ತು ನೋಂದಾಯಿತ ಗುತ್ತಿಗೆದಾರರು ಟೆಂಡರ್‌ನಲ್ಲಿ ಭಾಗವಹಿಸಲು ಇಚ್ಛಿಸುವವರು ಹೆಚ್ಚಿನ ವಿವರಗಳಿಗೆ ವೆಬ್‌ಸೈಟ್ ವಿಳಾಸ http://kppp.karna taka.gov.in ಗೆ ಸಂಪರ್ಕಿಸಬಹುದು.ಟೆಂಡರ್ ವೇಳಾಪಟ್ಟಿ ಅಥವಾ ಇನ್ನಿತರೆ ಯಾವುದೇ ಬದಲಾವಣೆಗಳಿದ್ದಲ್ಲಿ ಕೆಪಿಪಿ-ಪೋರ್ಟಲ್‌ನಲ್ಲಿ ಮಾತ್ರ ಪ್ರಚುರ ಪಡಿಸಲಾಗುವುದು.

ಸಹಿ/- ಅಧ್ಯಕ್ಷರು, ಪುರಸಭೆ, ಕಡೂರು
ಸಹಿ/- ಮುಖ್ಯಾಧಿಕಾರಿ, ಪುರಸಭೆ, ಕಡೂರು
ವಾ.ಸಾ.ಸಂ.ಇ/ಕೆಡಿಆರ್/2025-26/33/364

ಹೊಸಕೋಟೆ ಯೋಜನಾ ಪ್ರಾಧಿಕಾರ
ಮಿಷನ್ ಹಾಸ್ಪಿಟಲ್ ರಸ್ತೆ, 1ನೇ ಅಡ್ಡರಸ್ತೆ, ಶ್ರೀ ವೆಂಕಟಾದ್ರಿ ಬಡಾವಣೆ, ಹೊಸಕೋಟೆ-562114, ಬೆಂಗಳೂರು ಗ್ರಾಮಾಂತರ ಜಿಲ್ಲೆ. ದೂರವಾಣಿ/ಫ್ಯಾಕ್ಸ್: 080-27934470/27935412
E-mail: hosakote.pa@gmail.com URL: www.hoskote.tpa.gov.in
ಸಂಖ್ಯೆ: ಹೊಯೋಪ್ರಾ/ಭೂಉಬ/09/2025-26 ದಿನಾಂಕ: 03-06-2025

ಸಾರ್ವಜನಿಕ ಪ್ರಕಟಣೆ

ವಿಷಯ: ಕರ್ನಾಟಕ ನಗರ ಮತ್ತು ಗ್ರಾಮಾಂತರ ಯೋಜನಾ ಕಾಯ್ದೆ, 1961 ರ ಕಲಂ 14 (ಎ) ರಡಿಯಲ್ಲಿ ಕೃಷಿ ಉದ್ದೇಶಕ್ಕಾಗಿ ಕಾಯ್ದಿರಿಸಲಾಗಿರುವ ಜಮೀನನ್ನು ವಾಣಿಜ್ಯ ಉದ್ದೇಶಕ್ಕೆ ಭೂ ಉಪಯೋಗ ಬದಲಾವಣೆ ಮಾಡಲು ಕೋರಿರುವ ಬಗ್ಗೆ.

ಶ್ರೀ ಬಿ.ಕೆ. ರವೀಂದ್ರರೆಡ್ಡಿ ಬಿನ್ ಲೇಟ್ ಕೃಷ್ಣರೆಡ್ಡಿ ಇವರು ಹೊಸಕೋಟೆ ತಾಲ್ಲೂಕು, ಅನುಗೊಂಡನಹಳ್ಳಿ ಹೋಬಳಿ, ಗುಳ್ಳಹಟ್ಟಪುರ ಗ್ರಾಮದ ಸ.ನಂ. 49/2 ರಲ್ಲಿನ 01 ಎಕರೆ 15 ಗುಂಟೆ ವಿಸ್ತೀರ್ಣದ ಜಮೀನನ್ನು "ಕೃಷಿ ವಲಯದಿಂದ ವಾಣಿಜ್ಯ ಉದ್ದೇಶಕ್ಕೆ" ಕರ್ನಾಟಕ ನಗರ ಮತ್ತು ಗ್ರಾಮಾಂತರ ಯೋಜನಾ ಕಾಯ್ದೆ, 1961 ರ ಕಲಂ 14 (ಎ) ರಡಿಯಲ್ಲಿ ಭೂ ಉಪಯೋಗ ಬದಲಾವಣೆ ಮಾಡಲು ಕೋರಿರುತ್ತಾರೆ.

ಅರ್ಜಿದಾರರ ಮನವಿಯನ್ನು ಪರಿಶೀಲಿಸಲಾಗಿ, ಪ್ರಶ್ನಿತ ಜಮೀನುಗಳ ಸುತ್ತಮುತ್ತಲಿನ ಪರಿಸರದಲ್ಲಿ ವಾಣಿಜ್ಯ / ಕೈಗಾರಿಕಾ ಬೆಳವಣಿಗೆಗಳು ಬಂದಿದ್ದು / ಬರುತ್ತಿದ್ದು, "ಉದ್ದೇಶಿತ ಜಮೀನುಗಳಿಗೆ ಎಲ್ಲಾ ಮೂಲಭೂತ ಸೌಕರ್ಯಗಳನ್ನು ಒಳಗೊಂಡ ಯೋಜನಾ ಬದ್ಧವಾದ ವಾಣಿಜ್ಯ ಚಟುವಟಿಕೆಯನ್ನು ಪ್ರಾರಂಭಿಸಲು ಉದ್ದೇಶಿಸಿರುವುದರಿಂದ ಸ್ಥಳೀಯ ಸಾರ್ವಜನಿಕರಿಗೆ ಅನೇಕ ಉದ್ಯೋಗಾವಕಾಶಗಳು ದೊರಕುವುದರ ಜೊತೆಗೆ ಸುತ್ತಲಿನ ಪರಿಸರದ ಪ್ರದೇಶವು ಸಹ ಯೋಜನಾ ಬದ್ಧವಾಗಿ ಅಭಿವೃದ್ಧಿ ಹೊಂದಲು ಸಹಕಾರಿಯಾಗುವುದು" ಎಂಬ ಸಾರ್ವಜನಿಕ ಹಿತಾಸಕ್ತಿಯನ್ನು ಒಳಗೊಂಡಿರುತ್ತದೆ ಎಂದು ಅರ್ಜಿದಾರರು ತಮ್ಮ ಪ್ರಮಾಣ ಪತ್ರದ ಮುಖಾಂತರ ತಿಳಿಸಿರುತ್ತಾರೆ.

ಹಾಗಾಗಿ, ಸದರಿ ಭೂ ಉಪಯೋಗ ಬದಲಾವಣೆಯ ಪ್ರಸ್ತಾವನೆಯನ್ನು ಪರಿಗಣಿಸುವ ಬಗ್ಗೆ ಅಕ್ಕಪಕ್ಕದ ಜಮೀನಿನ ಮಾಲೀಕರಿಗೆ / ಇತರರಿಗೆ / ಪರಿಸರಕ್ಕೆ ಉಂಟಾಗಬಹುದಾದಂತಹ ತೊಂದರೆಗಳು ಹಾಗೂ ಇತರೆ ಅಂಶಗಳಿಗೆ ಸಂಬಂಧಿಸಿದಂತೆ ಸಲಹೆ / ಸೂಚನೆ / ಆಕ್ಷೇಪಣೆಗಳು ಇದ್ದಲ್ಲಿ ಈ ಪ್ರಕಟಣೆ ನೀಡಿದ ದಿನಾಂಕದಿಂದ 15 ದಿನಗಳ ಒಳಗಾಗಿ ಲಿಖಿತ ರೂಪದಲ್ಲಿ ಸದಸ್ಯ ಕಾರ್ಯದರ್ಶಿ, ಹೊಸಕೋಟೆ ಯೋಜನಾ ಪ್ರಾಧಿಕಾರ, ಮಿಷನ್ ಹಾಸ್ಪಿಟಲ್ ರಸ್ತೆ, 1ನೇ ಅಡ್ಡರಸ್ತೆ, ಶ್ರೀ ವೆಂಕಟಾದ್ರಿ ಬಡಾವಣೆ, ಹೊಸಕೋಟೆ - 562114, ಬೆಂಗಳೂರು ಗ್ರಾಮಾಂತರ ಜಿಲ್ಲೆ ಇವರಿಗೆ ಮುದ್ದಾಂ ಅಥವಾ ಅಂಚೆ ಮೂಲಕ ಸಲ್ಲಿಸಲು ಕೋರಲಾಗಿದೆ. ಅವಧಿ ಮೀರಿದ ನಂತರ ಸ್ವೀಕರಿಸಲಾಗುವ ಸಲಹೆ / ಸೂಚನೆ / ಆಕ್ಷೇಪಣೆಗಳನ್ನು ಪರಿಗಣಿಸಲಾಗುವುದಿಲ್ಲ.

ಸಹಿ/-
ನಗರ ಮತ್ತು ಗ್ರಾಮಾಂತರ ಯೋಜನೆ ಜಂಟಿ ನಿರ್ದೇಶಕರು ಹಾಗೂ ಸದಸ್ಯ ಕಾರ್ಯದರ್ಶಿ, ಹೊಸಕೋಟೆ ಯೋಜನಾ ಪ್ರಾಧಿಕಾರ, ಹೊಸಕೋಟೆ.
ವಾಸಾಸಂ/ಹ.ಪ್ರಾ/1025/ಅಶ್ವಮೇಧ/2025-26

ಅಬ್ದುಲ್ ಕೊಲೆ ಪ್ರಕರಣ: ಮತ್ತಿಬ್ಬರ ಸೆರೆ

ಮಂಗಳೂರು: ಬಂಟ್ವಾಳ ತಾಲೂಕಿನ ಕುರಿಯಾಳ ಗ್ರಾಮದ ಇರಾಕೋಡಿಯಲ್ಲಿ ಈಚೆಗೆ ನಡೆದ ಅಬ್ದುಲ್ ರಹಿಮಾನ್ ಹತ್ಯೆ ಸಂಬಂಧ ದಕ್ಷಿಣ ಕನ್ನಡ ಜಿಲ್ಲಾ ಪೊಲೀಸರು ಮತ್ತಿಬ್ಬರು ಆರೋಪಿಗಳನ್ನು ಬಂಧಿಸಿದ್ದಾರೆ. ಈ ಪ್ರಕರಣದಲ್ಲಿ ಬಂಧನಕ್ಕೊಳಗಾದವರ ಸಂಖ್ಯೆ ಏಳಕ್ಕೆ ಏರಿದೆ. ಬಂಟ್ವಾಳ ತಾಲೂಕಿನ ತೆಂಕಬೆಳ್ಳೂರು ಗ್ರಾಮದ ಅಭಿನ್ ರೈ (32) ಹಾಗೂ ಬಡಗಬೆಳ್ಳೂರು ಗ್ರಾಮದ ತೇಜಾಕ್ಷ (24) ಬಂಧಿತರು ಎಂದು ಪೊಲೀಸರು ತಿಳಿಸಿದ್ದಾರೆ. ಈ ಪ್ರಕರಣ ಸಂಬಂಧ ಬಂಟ್ವಾಳ ತಾಲೂಕಿನ ಕುರಿಯಾಳ ಗ್ರಾಮದ ಮುಂಡರಕೋಡಿ ಮನೆಯ ದೀಪಕ್ (21), ಅಮ್ಮುಂಜೆ ಗ್ರಾಮದ ಶಿವಾಜಿ ನಗರ ಭದ್ರಕಾಳಿ ದೇವಸ್ಥಾನ ಬಳಿಯ ನಿವಾಸಿ ಪೃಥ್ವಿರಾಜ್ (21) ಹಾಗೂ ಬಂಟ್ವಾಳದ ನಿವಾಸಿ ಚಿಂತನ್ (19), ತೆಂಕಬೆಳ್ಳೂರು ಗ್ರಾಮದ ಸುಮಿತ್ ಆಚಾರ್ಯ (27) ಹಾಗೂ ಬಡಗಬೆಳ್ಳೂರು ಗ್ರಾಮದ ರವಿರಾಜ್ (23) ಎಂಬುವರನ್ನು ಪೊಲಿಸರು ಈಗಾಗಲೇ ಬಂಧಿಸಿದ್ದಾರೆ.

ಚಾಮುಂಡೇಶ್ವರಿ ವಿದ್ಯುತ್ ಸರಬರಾಜು ನಿಗಮ ನಿಯಮಿತ
(ಕರ್ನಾಟಕ ಸರ್ಕಾರದ ಸ್ವಾಮ್ಯಕ್ಕೆ ಒಳಪಟ್ಟಿದೆ)
ನಿಗಮ ಕಾರ್ಯಾಲಯ, ಚಾವಿಸನಿನಿ, ಮೈಸೂರು-570017,
ಇ-ಮೇಲ್: gmit@cescmysore.org, ವೆಬ್‌ಸೈಟ್: www.cescmysore.org
ಸಂಖ್ಯೆ: ಚಾವಿಸನಿನಿ/ಪ್ರವ್ಯ(ಐಟಿ&ಎಮ್‌ಐಎಸ್)/ಉಪ್ರವ್ಯ(ಖರೀದಿ)/ಸಪ್ರವ್ಯ(ಯೋ-3)/2025-26/6146 ದಿನಾಂಕ: 02.06.2025

ಅಲ್ಪಾವಧಿ ಮರು ಟೆಂಡರ್ ಅಧಿಸೂಚನೆ (ಕೆ.ಪಿ.ಪಿ. ಪೋರ್ಟಲ್ ಮೂಲಕ)

ಚಾ.ವಿ.ಸ.ನಿ.ನಿ ಯು ಅರ್ಹ ಗುತ್ತಿಗೆದಾರರಿಂದ ಈ ಕೆಳಕಂಡ ಕಾಮಗಾರಿಯನ್ನು ಕೈಗೊಳ್ಳಲು ಅಲ್ಪಾವಧಿ ಮರು ಟೆಂಡರನ್ನು ಆಹ್ವಾನಿಸಿದೆ.

ವಿಷಯ	ಟೆಂಡರ್ ಸಂಖ್ಯೆ	MWನಲ್ಲಿ ಒಟ್ಟು ಫೀಡರ್ ಸೌರ ಸ್ಥಾವರ ಸಾಮರ್ಥ್ಯ
ಪಿ.ಎಮ್.ಕುಸುಮ್ ಕಾಂಪೊನೆಂಟ್ ಸಿ ಯೋಜನೆ-ಫೀಡರ್ ಮಟ್ಟದ ಸೌರೀಕರಣದ ಅಡಿಯಲ್ಲಿ 25 ವರ್ಷಗಳ ಕಾಲ RESCO ಮೋಡ್ ಮೂಲಕ ಚಾವಿಸನಿನಿ ವ್ಯಾಪ್ತಿಯಲ್ಲಿ ಒಟ್ಟು 29 ಉಪಕೇಂದ್ರ (SS) ಮಟ್ಟದಲ್ಲಿ ಆಯ್ದ ಕೃಷಿ ಫೀಡರ್‌ಗಳ ಸೌರೀಕರಣ	CESC/IT&MIS/PM-KUSUM-C/2025-26/243 - Call-2	112.202

ಟೆಂಡರ್‌ನಲ್ಲಿ ಭಾಗವಹಿಸುವ ಬಗ್ಗೆ ಹೆಚ್ಚಿನ ವಿವರಗಳನ್ನು ವೆಬ್‌ಸೈಟ್ https://kppp.karnataka.gov.in/ ನಲ್ಲಿ ದಿನಾಂಕ: 03-06-2025 ರ ನಂತರ ಪಡೆಯಬಹುದಾಗಿರುತ್ತದೆ. ಹೆಚ್ಚಿನ ಮಾಹಿತಿಗಾಗಿ ಸಹಾಯವಾಣಿ +91-8046010000/ 8068948777ಗೆ ಅಥವಾ ಇ-ಮೇಲ್ ವಿಳಾಸ support@eprochelpdesk.com ವ್ಯವಹರಿಸಲು ಕೋರಲಾಗಿದೆ.

ವಿದ್ಯುತ್ ಸಂಬಂಧಿಸಿದ ದೂರುಗಳಿಗೆಕರೆ ಮಾಡಿ : 1912

ಸಹಿ/-
ಪ್ರಧಾನ ವ್ಯವಸ್ಥಾಪಕರು(ಐ.ಟಿ & ಎಮ್.ಐ.ಎಸ್)
ಚಾವಿಸಾನಿನಿ, ಮೈಸೂರು
DIPR/MYS/KAVITA/403/2025-26

ವಿಶ್ವೇಶ್ವರಯ್ಯ ತಾಂತ್ರಿಕ ವಿಶ್ವವಿದ್ಯಾಲಯ, ಬೆಳಗಾವಿ
("ವಿ ಟಿ ಯು ಅಧಿನಿಯಮ 1994 ರ ಅಡಿಯಲ್ಲಿ ಕರ್ನಾಟಕ ಸರ್ಕಾರದಿಂದ ಸ್ಥಾಪಿತವಾದ ರಾಜ್ಯ ವಿಶ್ವವಿದ್ಯಾಲಯ")
"ಜ್ಞಾನ ಸಂಗಮ", ಬೆಳಗಾವಿ - 590 018, ಕರ್ನಾಟಕ ರಾಜ್ಯ
ಫೋನ್ : (0831)2405468, ಫ್ಯಾಕ್ಸ್ : (0831)2405467

ಉಲ್ಲೇಖ : ವಿತಾವಿ/ಆ.ಸ./2025-26/ 384 ದಿನಾಂಕ : 02-06-2025

ಅಧಿಸೂಚನೆ

ವಿಷಯ: ವಿ.ತಾ.ವಿ.ಯ ಇಪ್ಪತ್ತೈದನೇಯ ವಾರ್ಷಿಕ ಘಟಿಕೋತ್ಸವ (ಭಾಗ-I) ಸಮಾರಂಭ- ಪದವಿ(UG) ಹಾಗೂ ಪಿಹೆಚ್.ಡಿ. ಪದವಿ ಪ್ರದಾನ

ಮೇಲ್ಕಾಣಿಸಿದ ವಿಷಯದನ್ವಯ, ಈ ಮೂಲಕ ತಿಳಿಸುವುದೇನೆಂದರೆ, ಪದವಿ (UG) ಹಾಗೂ ಪಿಹೆಚ್.ಡಿ. ಪದವಿ ಪ್ರದಾನ ಮಾಡಲು ವಿ.ತಾ.ವಿ.ಯ ಇಪ್ಪತ್ತೈದನೇಯ ಘಟಿಕೋತ್ಸವ (ಭಾಗ-I) ಸಮಾರಂಭವು ಶುಕ್ರವಾರ, ದಿನಾಂಕ 04 ಜುಲೈ 2025 ರಂದು, ಪೂರ್ವಾಹ್ನ 11-00 ಗಂಟೆಗೆ ವಿ.ತಾವಿ.ಯ ಡಾ. ಎ.ಪಿ.ಜೆ. ಅಬ್ದುಲ್ ಕಲಾಮ್ ಪ್ರೇಕ್ಷಾಗೃಹ, "ಜ್ಞಾನ ಸಂಗಮ", ಬೆಳಗಾವಿಯಲ್ಲಿ ಏರ್ಪಡಿಸಲಾಗಿದೆ. ಮೇಲೆ ಉಲ್ಲೇಖಿತ ಪದವಿಗಳಿಗೆ ಅರ್ಹ ಅಭ್ಯರ್ಥಿಗಳನ್ನು ಈ ಮೂಲಕ ಘಟಿಕೋತ್ಸವದಲ್ಲಿ ಪಾಲ್ಗೊಳ್ಳಲು ಆಹ್ವಾನಿಸಲಾಗಿದೆ.

ಈ ಘಟಿಕೋತ್ಸವ ಸಮಾರಂಭದಲ್ಲಿ 2024-25ನೇ ಸಾಲಿನ ಪದವಿ(UG) ವಿಭಾಗದಲ್ಲಿ ಸುವರ್ಣ ಪದಕ ವಿಜೇತರಿಗೆ ಹಾಗೂ ರ್‍ಯಾಂಕ ವಿಜೇತರಿಗೆ ಮತ್ತು ಸಂಶೋಧನ ಪದವಿಗೆ ಅರ್ಹತೆ ಪಡೆದಿರುವ ಅಭ್ಯರ್ಥಿಗಳಿಗೆ ಮಾತ್ರ ಪದವಿ ಪ್ರದಾನ ಮಾಡಲಾಗುವುದು.

:ಅಭ್ಯರ್ಥಿಗಳು ಈ ಕೆಳಗಿನವುಗಳನ್ನು ಗಮನಿಸಬೇಕು:

* ವಿಶ್ವವಿದ್ಯಾಲಯದ ವೆಬ್ ಸೈಟಿನಲ್ಲಿ ತಿಳಿಸಿರುವಂತೆ ಶುಭ್ರವಾದ ಬಿಳಿಬಟ್ಟೆಗಳನ್ನು ಧರಿಸಿಕೊಂಡು ಪ್ರೇಕ್ಷಾಗೃಹದಲ್ಲಿ ಹಾಜರಿರಬೇಕು
* ಘಟಿಕೋತ್ಸವ ಸಮಾರಂಭವು ಪ್ರಾರಂಭವಾಗುವುದಕ್ಕಿಂತ ಅರ್ಧಘಂಟೆ ಮುಂಚಿತವಾಗಿ ಪ್ರೇಕ್ಷಾಗೃಹದಲ್ಲಿ ಹಾಜರಿದ್ದು ತಮ್ಮ ಆಸನಗಳಲ್ಲಿ ಕುಳಿತುಕೊಳ್ಳಬೇಕು
* ಶೀತ, ಕೆಮ್ಮು, ಜ್ವರ ಮುಂತಾದ ಲಕ್ಷಣಗಳು ಕಂಡುಬಂದಲ್ಲಿ ಈ ಘಟಿಕೋತ್ಸವ ಸಮಾರಂಭದಲ್ಲಿ ಪಾಲ್ಗೊಳ್ಳದಿರುವುದು ಸಲಹೆ ನೀಡಲಾಗಿದೆ.
* ಸನ್ಮಾನ್ಯ ರಾಜ್ಯಪಾಲರು ಹಾಗೂ ಕುಲಾಧಿಪತಿಗಳು ಮತ್ತು ಇತರ ಗಣ್ಯರು ಸಭಾಂಗಣವನ್ನು ಪ್ರವೇಶಿಸುತ್ತಿದ್ದಂತೆ ಹಾಗೂ ಆಸೀನರಾಗುವವರೆಗೆ ಎಲ್ಲರೂ ಎದ್ದು ನಿಂತು ಗೌರವ ಸೂಚಿಸಬೇಕು
* ಘಟಿಕೋತ್ಸವ ಸಮಾರಂಭವು ಪೂರ್ತಿ ಮುಗಿಯುವವರೆಗೆ ಶಾಂತತೆಯನ್ನು ಮತ್ತು ಶಿಸ್ತನ್ನು ಕಾಪಾಡಿಕೊಳ್ಳಬೇಕು
* ಸಭಾಂಗಣದಲ್ಲಿ ಮೊಬೈಲ್‌ಫೋನ್ ಚಾಲನೆಯಲ್ಲಿಡಬಾರದು
* ಘಟಿಕೋತ್ಸವ ಮುಗಿದಮೇಲೆ ಮೆರವಣಿಗೆಯು ಸಭಾಂಗಣವನ್ನು ಬಿಟ್ಟು ತೆರಳುವವರೆಗೆ ಎಲ್ಲರೂ ತಮ್ಮ ಸ್ಥಳಗಳಲ್ಲಿಯೇ ದಯವಿಟ್ಟು ಎದ್ದು ನಿಂತಿರಬೇಕು
* ಕುಲಸಚಿವರು(ಪರಿಕ್ಷಾಂಗ) ಇವರು ಘಟಿಕೋತ್ಸವದಲ್ಲಿ ಪಾಲ್ಗೊಳ್ಳುವ ಸಂಬಂಧವಾಗಿ ನೀಡುವ ನಿರ್ದೇಶನವನ್ನು ಪಾಲಿಸುವುದು
* ಪದವಿ ಪ್ರಮಾಣ ಪತ್ರಗಳನ್ನು ವೈಯಕ್ತಿಕವಾಗಿ ಪಡೆಯಬಯಸುವ ಇತರ ಅಭ್ಯರ್ಥಿಗಳು ಕಛೇರಿಯ ಮಾರನೇಯ ದಿನ, ಅಂದರೆ ದಿ:07-07-2025ರಂದು ಕಛೇರಿ ಸಮಯದಲ್ಲಿ, ಕಾಲೇಜಿನಿಂದ ಕೊಡಲ್ಪಟ್ಟ ಗುರುತಿನ ಚೀಟಿಯನ್ನು ತೋರಿಸಿ ಪರೀಕ್ಷಾ ವಿಭಾಗದಿಂದ ಪಡೆದುಕೊಳ್ಳಬಹುದು.
* ಉಳಿದವರಿಗೆ ಪದವಿ ಪ್ರಮಾಣ ಪತ್ರಗಳನ್ನು ಘಟಿಕೋತ್ಸವದ ನಂತರ ಆಯಾ ಕಾಲೇಜುಗಳಿಗೆ ಕಳುಹಿಸಿಕೊಡಲಾಗುವುದು.

ಆಜ್ಞೆಯ ಮೇರೆಗೆ
(ಡಾ.ಬಿ. ಈ. ರಂಗಸ್ವಾಮಿ)
ಕುಲಸಚಿವರು

ಕಮಲ್‌ಗೆ ಚಾಟಿ

← ಮೊದಲಪುಟದಿಂದ

ಅತ್ಯಂತ ಗೌರವಪೂರ್ವಕವಾಗಿ ಕಮಲ್ ಹಾಸನ್ ಹೇಳಿಕೆ ನೀಡಿದ್ದು, ಅದರಿಂದ ಹಿಂದೆ ಸರಿಯುವುದಿಲ್ಲ ಎಂದಿದ್ದಾರೆ. ಸಮಾಲೋಚನೆ ನಡೆಸುವವರೆಗೆ ಸಿನಿಮಾ ಬಿಡುಗಡೆ ಮಾಡದಿರಲು ಕಮಲ್ ನಿರ್ಧರಿಸಿದ್ದಾರೆ ಎಂದರು.

ಅದಕ್ಕೆ ಪೀಠವು, ಅಹಂ ಮುಂದೆ ಮಾಡಿದ್ದೀರಿ. ಅದು ಕಮಲ್ ಹಾಸನ್ ಅಥವಾ ಬೇರೆ ಯಾರೇ ಆಗಿರಬಹುದು. ಇದು ಜನರ ಭಾವನೆಗಳಿಗೆ ಹಾನಿ ಮಾಡುವ ವಿಚಾರವಾಗಿದೆ. ಕಮಲ್ ಹಾಸನ್ ಹೇಳಿಕೆಯಿಂದ ಇಷ್ಟೆಲ್ಲಾ ಆಗಿದ್ದು, ಇದೆಲ್ಲವನ್ನೂ ಅವರ ಹೇಳಿಕೆಯೇ ನಿಲ್ಲಿಸಬಹುದು. ಕೆಎಫ್‌ಸಿಸಿಗೆ ಬರೆದಿರುವ ಪತ್ರದಲ್ಲಿ ಕ್ಷಮೆ ವಿಚಾರ ಹೊರತುಪಡಿಸಿ ಉಳಿದೆಲ್ಲವೂ ಇದೆ. ವಾಣಿಜ್ಯ ಉದ್ದೇಶದಲ್ಲಿ ಸಿನಿಮಾ ಮಾಡಿದ್ದೀರಾ, ನಿಮ್ಮ ತಪ್ಪಿಗೆ ಪೊಲೀಸರು ಭದ್ರತೆ ನೀಡಬೇಕಾ? ಇದರಲ್ಲಿ ನಿಮ್ಮ ನಿಲುವೇನು? ಎಂದು ನ್ಯಾಯಮೂರ್ತಿ ಕೇಳಿದರು. ಕಮಲ್ ಹಾಸನ್ ಆಗಿರಲಿ ಅಥವಾ ಯಾರೇ ಆಗಿರಲಿ ಜನರ ಭಾವನೆಗೆ ನೋವುಂಟು ಮಾಡಬಾರದು. ಅವರಿಗೆ ಕ್ಷಮೆ ಕೇಳಲು ಆತ್ಮಪ್ರತಿಷ್ಠೆ ಅಡ್ಡಿಯಾಗುತ್ತಿದೆ ಎಂದು ಕಿಡಿಕಾರಿದೆ. ಸುದೀರ್ಘ ವಿಚಾರಣೆ ನಡೆಸಿದ್ದ ಪೀಠವು, ಕಮಲ್ ಹಾಸನ್ ಕನ್ನಡಿಗರ ಕ್ಷಮೆ ಕೋರುವ ಮೂಲಕ ವಿವಾದಕ್ಕೆ ಅಂತ್ಯ ಹಾಡಲು ಸಲಹೆ ನೀಡಿತು.

ಈ ಸಂಬಂಧ ಸೂಚನೆ ಪಡೆದು, ವಾದಿಸುವುದಾಗಿ ಪೀಠಕ್ಕೆ ತಿಳಿಸಿದ್ದ ಹಿರಿಯ ವಕೀಲ ಧ್ಯಾನ್ ಚಿನ್ನಪ್ಪ ಅವರು ಸೋಮವಾರ ಮಧ್ಯಾಹ್ನದ ನಂತರದ ವಿಚಾರಣೆಯಲ್ಲಿ ಕೆಎಫ್‌ಸಿಸಿಗೆ ಕಮಲ್ ಹಾಸನ್ ಬರೆದಿರುವ ಪತ್ರವನ್ನು ಓದುವ ಮೂಲಕ ಸಮರ್ಥನೆಗೆ ಮುಂದಾದರು. ಸದ್ಯಕ್ಕೆ ಕರ್ನಾಟಕದಲ್ಲಿ ಚಿತ್ರ ಬಿಡುಗಡೆ ಮಾಡದಿರಲು ಕಮಲ್ ಹಾಸನ್ ನಿರ್ಧರಿಸಿದ್ದಾರೆ. ಹೀಗಾಗಿ, ಪೊಲೀಸ್ ರಕ್ಷಣೆ ಕೋರುವುದಿಲ್ಲ, ಈ ನಡುವೆ, ಕೆಎಸ್‌ಸಿಸಿ ಜತೆ ಸಮಾಲೋಚನೆ ನಡೆಸಲು ಕಮಲ್ ನಿರ್ಧರಿಸಿದ್ದಾರೆ ಎಂದರು. ಇದನ್ನು ಆಲಿಸಿದ ಪೀಠವು ವಿಚಾರಣೆಯನ್ನು ಜೂನ್ 10ಕ್ಕೆ ಮುಂದೂಡಿತು.

ಕಮಲ್ ಹಾಸನ್ ಭಾಷಾ ತಜ್ಞರೇ?: ತಮಿಳು ಭಾಷೆಯಿಂದಲೇ ಕನ್ನಡ ಭಾಷೆ ಜನ್ಮ ತಾಳಿದೆ ಎಂಬುದಾಗಿ ಹೇಳಲು ನೀವು ಭಾಷಾ ತಜ್ಞರೇ?ಎಂದು ಕಮಲ್ ಹಾಸನ್ ಅವರನ್ನು ನ್ಯಾಯಪೀಠ ಪ್ರಶ್ನಿಸಿತು. ಜತೆಗೆ, ಮೌಖಿಕವಾಗಿ ಕ್ಷಮೆ ಯಾಚಿಸುವಂತೆಯೂ ಸೂಚಿಸಿದೆ. ನೀವು ಕಮಲ್ ಹಾಸನ್ ಆಗಿರಬಹುದು. ಬಹುಜನರ ಭಾವನೆಗಳನ್ನು ನೋಯಿಸುವುದಕ್ಕೆ ಅವಕಾಶವಿಲ್ಲ ಎಂದು ಬೆಳಗಿನ ಜಾವ ನಡೆದ ವಿಚಾರಣೆ ವೇಳೆ ಹೈಕೋರ್ಟ್ ತಾಕೀತು ಮಾಡಿತು.

ಆದೇಶ ಪಾಲಿಸುವ ವಿಶ್ವಾಸವಿದೆ

ಕಮಲಹಾಸನ್ ಪ್ರಕರಣಕ್ಕೆ ಸಂಬಂಧಿಸಿದಂತೆ ಉಪಮುಖ್ಯಮಂತ್ರಿ ಡಿ.ಕೆ.ಶಿವಕುಮಾರ್ ಮಾತನಾಡಿದ್ದು, ನ್ಯಾಯಾಲಯ ಎಲ್ಲರನ್ನು ಗಮನದಲ್ಲಿಟ್ಟುಕೊಂಡು, ರಾಜ್ಯದ ಹಿತ, ಭಾಷೆ ಕಾಪಾಡಲು ತನ್ನ ಅಭಿಪ್ರಾಯ ತಿಳಿಸಿರುತ್ತದೆ. ಈ ವಿವಾದದ ಬಗ್ಗೆ ಸಾಹಿತಿಗಳು ಹಾಗೂ ತಜ್ಞರ ಜತೆ ಚರ್ಚೆ ಮಾಡಿದೆ. ಆಗ ನನಗೆ ತಿಳಿದಿದ್ದು, ನಾವು ದ್ರಾವಿಡ ಭಾಗಕ್ಕೆ ಸೇರಿದವರು. ಇಲ್ಲಿ ಮೇಲು ಕೀಳು ಎಂಬ ಭೇದವಿಲ್ಲ. ನಮ್ಮ ಭಾಷೆಗಳು ಒಂದರ ಜತೆ ಮತ್ತೊಂದು ತನ್ನದೇ ಆದ ರೀತಿಯಲ್ಲಿ ಬೆಸೆದುಕೊಂಡಿವೆ. ಕಮಲ್ ಹಾಸನ್ ಅವರ ಹೇಳಿಕೆ ವಿಚಾರ ನ್ಯಾಯಾಲಯ ಮೆಟ್ಟಿಲೇರಿದ್ದು, ಅದರ ಆದೇಶ ನಾವೆಲ್ಲರೂ ಪಾಲನೆ ಮಾಡಬೇಕು. ಇದಕ್ಕೆ ನನ್ನ ಸಹಮತವಿದೆ. ಕಮಲ್ ಹಾಸನ್ ಅವರು ನ್ಯಾಯಾಲಯದ ಆದೇಶ ಪಾಲನೆ ಮಾಡುತ್ತಾರೆ ಎಂಬ ವಿಶ್ವಾಸವಿದೆ. ಈ ವಿಚಾರವನ್ನು ಬೇರೆ ಹಂತಕ್ಕೆ ತೆಗೆದುಕೊಂಡು ಹೋಗುವುದು ಬೇಡ. ಕಾನೂನು ಕೈಗೆ ತೆಗೆದುಕೊಳ್ಳುವುದು, ಚಿತ್ರ ಮಂದಿರಗಳ ಮುಂದೆ ಗಲಾಟೆ ಮಾಡುವುದು ಬೇಡ ಎಂದು ಕನ್ನಡ ಸಂಘಟನೆಗಳಿಗೆ ಮನವಿ ಮಾಡುತ್ತೇನೆ ಎಂದು ತಿಳಿಸಿದರು.

ಕ್ಷಮೆ ಕೇಳದೆ ಕಮಲ್ ಮತ್ತೆ ಮೊಂಡಾಟ

ನಟ ಕಮಲ್ ಹಾಸನ್ ಅವರು ಕ್ಷಮೆ ಕೇಳಬೇಕು ಎಂದು ಹೈಕೋರ್ಟ್ ಮೌಖಿಕ ಸೂಚನೆ ನೀಡಿದೆ ಎಂದು ವರದಿಯಾಗುತ್ತಿರುವ ಸಂದರ್ಭದಲ್ಲಿಯೇ ಅವರು ಸುದೀರ್ಘ ಪತ್ರವೊಂದನ್ನು ಬರೆದಿದ್ದಾರೆ. ತಮಿಳಿನ 'ಥಗ್ ಲೈಫ್' ಆಡಿಯೋ ಬಿಡುಗಡೆ ಸಮಾರಂಭದಲ್ಲಿ ದಂತಕಥೆ ಡಾ. ರಾಜ್‌ಕುಮಾರ್ ಅವರ ಕುಟುಂಬದ ಬಗ್ಗೆ ಹಾಗೂ ವಿಶೇಷವಾಗಿ ಶಿವರಾಜ್‌ಕುಮಾರ್ ಅವರ ಬಗ್ಗೆ ನಿಜವಾದ ಪ್ರೀತಿಯಿಂದ ಹೇಳಲಾಗಿರುವ ನನ್ನ ಹೇಳಿಕೆಯನ್ನು ತಪ್ಪಾಗಿ ಅರ್ಥೈಸಲಾಗಿದೆ. ಅದನ್ನು ಬೇರೆ ರೀತಿ ಭಾವಿಸಿರುವುದು ನನಗೂ ನೋವುಂಟು ಮಾಡಿದೆ. ನಾವೆಲ್ಲರೂ ಒಂದೇ ಮತ್ತು ಒಂದೇ ಕುಟುಂಬದವರು ಎನ್ನುವುದಷ್ಟೇ ನನ್ನ ಮಾತಾಗಿತ್ತು. ಕನ್ನಡವನ್ನು ಯಾವುದೇ ರೀತಿಯಲ್ಲಿ ಕಮ್ಮಿ ಅಂತ ಹೇಳುವುದು ನನ್ನ ಉದ್ದೇಶವಲ್ಲ ಎಂದು ಪತ್ರದಲ್ಲಿ ಹೇಳಿದ್ದಾರೆ.

ಗಡಿಪಾರು ಆದೇಶ ಹಿಂಪಡೆಯಲು ಬಿಜೆಪಿ ನಿಯೋಗ ಆಗ್ರಹ

ಹಿಂದೂ ಮುಖಂಡರ ಗಡಿಪಾರಿಗೆ ಕೆಂಡ

ದಕ್ಷಿಣ ಕನ್ನಡ ಜಿಲ್ಲೆಯ ಬಿಜೆಪಿಯ ನಿಯೋಗ ಮಂಗಳೂರು ಪೊಲೀಸ್ ಕಮಿಷನರ್ ಅವರನ್ನು ಭೇಟಿ ಮಾಡಿ, ಹಿಂದೂ ಮುಖಂಡರ ಗಡಿಪಾರು ವಾಪಸ್ ಪಡೆಯಲು ಆಗ್ರಹಿಸಿತು.

> ಹಿಂದುತ್ವವಾದಿ ಸಂಘಟನೆಗಳ ಮುಖಂಡರಾದ ಅರುಣ್ ಕುಮಾರ್ ಪುತ್ತಿಲ, ಮಹೇಶ್ ಶೆಟ್ಟಿ ತಿಮರೋಡಿ ಭರತ್ ಕುಮ್ಡೇಲು ಮೊದಲಾ ದವರ ಹೆಸರುಗಳನ್ನು ಬೇಕೆಂದೇ ಸೇರಿಸಿದ್ದಾರೆ. ಹಿಂದೂಗಳನ್ನು ದಮನಿಸಲೆಂದೇ ತಯಾರಿಸಿದ ಪಟ್ಟಿ.
> **ಹರೀಶ್ ಪೂಂಜ, ಶಾಸಕ**

ಮಂಗಳೂರು: ಕೋಮು ಸಂಘರ್ಷ ತಡೆಗಟ್ಟಿ ದಕ್ಷಿಣ ಕನ್ನಡ ಜಿಲ್ಲೆಯಲ್ಲಿ ಶಾಂತಿ ಸುವ್ಯವಸ್ಥೆ ಕಾಪಾಡುವ ಉದ್ದೇಡ ದಿಂದ 36 ಮಂದಿಯನ್ನು ಗಡೀಪಾರು ಮಾಡಲು ದಕ್ಷಿಣ ಕನ್ನಡ ಜಿಲ್ಲಾಡಳಿತ ನಿರ್ಧರಿಸಿದೆ. ಸಿದ್ಧಪಡಿಸಿರುವ ಗಡಿ ಪಾರು ಪಟ್ಟಿಯಲ್ಲಿ ಹಿಂದೂ ಸಂಘಟನೆಗಳ ಕಾರ್ಯಕರ್ತರ ಹೆಸರುಗಳನ್ನು ವಿನಾ ಕಾರಣ ಸೇರಿಸಿದೆ ಎಂದು ಬಿಜೆಪಿ ಆಕ್ಷೇಪ ವ್ಯಕ್ತಪಡಿಸಿದೆ.

ಬಿಜೆಪಿಯ ದಕ್ಷಿಣ ಕನ್ನಡ ಜಿಲ್ಲಾ ಘಟಕದ ಅಧ್ಯಕ್ಷ ಸತೀಶ್ ಕುಂಪಲ ನೇತೃತ್ವದ ಬಿಜೆಪಿಯ ನಿಯೋಗವು ಮಂಗಳೂರು ಪೊಲೀಸ್ ಕಮಿಷನರ್ ಸುಧೀರ್ ಕುಮಾರ್ ರೆಡ್ಡಿ ಹಾಗೂ ದಕ್ಷಿಣ ಕನ್ನಡ ಜಿಲ್ಲಾ ಪೊಲೀಸ್ ವರಿಷ್ಠಾಧಿಕಾರಿ ಅರುಣ್ ಕೆ. ಅವರನ್ನು ಮಂಗಳವಾರ ಭೇಟಿ ಮಾಡಿತು. ಗಡೀಪಾರು ಕ್ರಮ ಹಾಗೂ ಹಿಂದುತ್ವವಾದಿ ಸಂಘಟನೆಗಳ ಕಾರ್ಯಕರ್ತರ ಮೇಲೆ ಎಫ್‌ಐಆರ್ ದಾಖಲಿಸಿದ ಬಗ್ಗೆ ಆಕ್ಷೇಪ ಸಲ್ಲಿಸಿತು. ಈಚೆಗೆ ಯಾವುದೇ ಪ್ರಕರಣಗಳಲ್ಲಿ ಭಾಗಿಯಾಗದ ಹಿಂದುತ್ವವಾದಿ ಸಂಘಟನೆಗಳ ಕಾರ್ಯಕರ್ತರು, ಮುಖಂಡರನ್ನು ಗಡೀಪಾರು ಮಾಡುವ ಪ್ರಸ್ತಾವ ಕೈಬಿಡಬೇಕು. ಕಾರ್ಯಕರ್ತರ ಮನೆಗೆ ರಾತ್ರಿ ವೇಳೆ ತೆರಳಿ ವಿಚಾರಣೆ ನಡೆಸುವುದನ್ನು ನಿಲ್ಲಿಸಬೇಕು ಎಂದು ಶಾಸಕರಾದ ಡಾ.ವೈ. ಭರತ್ ಶೆಟ್ಟಿ, ಉಮಾನಾಥ ಕೋಟ್ಯಾನ್, ರಾಜೇಶ್ ನಾಯ್ಕ್ ಉಳಿಪಾಡಿ, ಹರೀಶ್ ಪೂಂಜ, ಭಾಗಿರಥಿ ಮುರುಳ್ಯ, ಬಿಜೆಪಿಯ ಜಿಲ್ಲಾ ಘಟಕದ ಪ್ರಧಾನ ಕಾರ್ಯದರ್ಶಿ ಪ್ರೇಮಾನಂದ ಶೆಟ್ಟಿ, ಯತೀಶ್ ಮತ್ತಿತರ ನಿಯೋಗ ಪೊಲೀಸ್ ಕಮಿಷನರ್ ಅವರನ್ನು ಆಗ್ರಹಿಸಿತು. ಆರ್‌ಎಸ್‌ಎಸ್ ಹಿರಿಯ ಕಲ್ಲಡ್ಕ ಪ್ರಭಾಕರ ಭಟ್ ಮೇಲೆ ಎಫ್.ಐ.ಆರ್. ದಾಖಲಿಸಿದ್ದು, ಹಿಂದುತ್ವವಾದಿ ನಾಯಕರನ್ನು ಗುರುತಿಸಿ ಗಡಿಪಾರು ಮಾಡಲು ಹೊರಟಿರುವುದು, ಜಿಲ್ಲೆಯಲ್ಲಿ ಅಘೋಷಿತ ತುರ್ತು ಪರಿಸ್ಥಿತಿ ಹೇರಿಕೆ ಮಾಡಿರುವಂತಿದೆ. ಸಂಘ ಪರಿವಾರದ ಕಾರ್ಯಕರ್ತರ ಮನೋಬಲ ಕುಗ್ಗಿಸಲು ಪೊಲೀಸ್ ಇಲಾಖೆಯ ದುರ್ಬಳಕೆಯನ್ನು ನಿಲ್ಲಿಸದಿದ್ದರೆ ಹೋರಾಟ ಅನಿವಾರ್ಯ ಎಂದು ಬಿಜೆಪಿ ನಿಯೋಗ ಪೊಲೀಸ್ ಇಲಾಖೆಗೆ ಎಚ್ಚರಿಕೆಯನ್ನು ನೀಡಿತು.

ಸುಹಾಸ್ ಶೆಟ್ಟಿ ಕೊಲೆ: ಆರೋಪಿ ಬಂಧನ

ದಕ್ಷಿಣ ಕನ್ನಡ ಜಿಲ್ಲೆಯ ಬಜಪೆ ಪೊಲೀಸ್ ಠಾಣೆಯ ವ್ಯಾಪ್ತಿಯಲ್ಲಿ ನಡೆದ ರೌಡಿಶೀಟರ್, ಹಿಂದುತ್ವವಾದಿ ಕಾರ್ಯಕರ್ತ ಸುಹಾಸ್ ಶೆಟ್ಟಿ ಹತ್ಯೆ ಪ್ರಕರಣದ ಮತ್ತೊಬ್ಬ ಆರೋಪಿಯನ್ನು ಮಂಗಳೂರು ನಗರ ಸಿಸಿಬಿ ಪೊಲೀಸರು ಬಂಧಿಸಿದ್ದಾರೆ. ಇದರೊಂದಿಗೆ ಈ ಪ್ರಕರಣದಲ್ಲಿ ಒಟ್ಟು 12 ಆರೋಪಿಗಳ ಬಂಧನವಾದಂತಾಗಿದೆ. ಬಜಪೆ ಶಾಂತಿಗುಡ್ಡೆಯ ಬದ್ರಿಯಾ ಜುಮ್ಮಾ ಮಸೀದಿ ಬಳಿಯ ನಿವಾಸಿ ಅಬ್ದುಲ್ ರಜಾಕ್ (59) ಬಂಧಿತ ಆರೋಪಿ.

ಅಸಮಾನತೆ ಅಳಿಸಲು ಶಿಕ್ಷಣವೇ ಪ್ರಮುಖ ಅಸ್ತ್ರ | ಗದಗ ಕುರುಬರ ಸಂಘದ ಶತಮಾನೋತ್ಸವದಲ್ಲಿ ಸಿಎಂ ಅಭಿಮತ

ಅನ್ನ, ಆರೋಗ್ಯ, ಶಿಕ್ಷಣಕ್ಕೆ ನಮ್ಮ ಸರಕಾರ ಒತ್ತು

ಗದಗ: ಅಂಬೇಡ್ಕರ್ ಅವರು ಕೊಟ್ಟಿರುವ ಶಿಕ್ಷಣ, ಸಂಘಟನೆ, ಹೋರಾಟ ಎನ್ನುವ ಮಂತ್ರವನ್ನು ಎಲ್ಲರೂ ಪಾಲಿಸಬೇಕು. ಸಂವಿಧಾನ ಜಾರಿಯಾಗಿ 75 ವರ್ಷವಾದರೂ ಸಂಪೂರ್ಣ ಶಿಕ್ಷಣ ಸಾಧ್ಯವಾಗಿಲ್ಲ ಎಂದು ಸಿಎಂ ಸಿದ್ದರಾಮಯ್ಯ ತಿಳಿಸಿದರು.

ಗದಗದ ಕರ್ನಾಟಕ ಕುರುಬರ ಸಂಘ ಆಯೋಜಿಸಿದ್ದ ಕರ್ನಾಟಕ ಕುರುಬರ ಸಹಕಾರ ಪತ್ತಿನ ಸಂಘದ ಶತಮಾನೋತ್ಸವ ಕಾರ್ಯಕ್ರಮವನ್ನು ಉದ್ಘಾಟಿಸಿ ಮಾತನಾಡಿದರು. ಸಮಾಜದಲ್ಲಿ ಆರ್ಥಿಕವಾಗಿ, ಸಾಮಾಜಿಕವಾಗಿ ಶೂದ್ರ ವರ್ಗದ ಜನ ಹಿಂದುಳಿಯಲು ಅವರು ಅಕ್ಷರ ಸಂಸ್ಕೃತಿಯಿಂದ ವಂಚಿತರಾಗಿದ್ದೇ ಪ್ರಮುಖ ಕಾರಣ. ಶೂದ್ರರು, ದಲಿತರು ಮಾತ್ರ ಶಿಕ್ಷಣ ಪಡೆಯು ವಂತಿರಲಿಲ್ಲ. ಅಂಬೇಡ್ಕರ್ ಅವರ ಜೀವಮಾನದ ಹೋರಾಟವೇ ಈ ಅಸಮಾನತೆಯನ್ನು ಅಳಿಸುವುದಾಗಿತ್ತು. ಇದಕ್ಕೆ ಶಿಕ್ಷಣವೇ ಪ್ರಮುಖ ಅಸ್ತ್ರ ಎಂದು ಅಂಬೇಡ್ಕರ್ ಮನಗಂಡಿದ್ದರು. ಶಿಕ್ಷಣ ದೊರಕದಿದ್ದರೆ ಸ್ವಾಭಿಮಾನಿಗಳಾಗಿ ಇರಲು ಸಾಧ್ಯವೇ ಇಲ್ಲ. ನನಗೆ ರಾಜಪ್ಪ ಎನ್ನುವ ಶಿಕ್ಷಕರು ಸಿಗದೇ ಹೋಗಿದ್ದರೆ ನನಗೆ ಶಿಕ್ಷಣವೂ ಸಿಗುತ್ತಿರಲಿಲ್ಲ, ನಾನು ಮುಖ್ಯಮಂತ್ರಿಯೂ ಆಗುತ್ತಿರಲಿಲ್ಲ. ಹಸು ಕಾಯ್ಕೊಂಡು ಇರಬೇಕಾಗಿತ್ತು ಎಂದರು.

ಅದಕ್ಕೇ ನಮ್ಮ ಸರಕಾರ ಶಿಕ್ಷಣ, ಆರೋಗ್ಯ, ಅನ್ನಕ್ಕೆ ಪ್ರಮುಖ ಆದ್ಯತೆ ನೀಡುತ್ತಿದೆ. ಅಂಬೇಡ್ಕರ್, ಬಸವಣ್ಣ, ಮಹಾತ್ಮ ಗಾಂಧಿಯವರ ಆಶಯಗಳು ಈಡೇರಬೇ ಕಾದರೆ ಸರ್ವರಿಗೂ ಶಿಕ್ಷಣ ಸಿಗಬೇಕು. ಎಲ್ಲರಿಗೂ ಆರ್ಥಿಕ ಶಕ್ತಿ ಬರಬೇಕು ಎಂದರು. ಈ ಸಂದರ್ಭದಲ್ಲಿ ನಗರಾಭಿವೃದ್ಧಿ ಮತ್ತು ಪೌರಾಡಳಿತ ಸಚಿವ ರಹೀಂ ಖಾನ್, ಸರ್ಕಾರಿ ಮುಖ್ಯ ಸಚೇತಕರು ಹಾಗೂ ವಿಧಾನ ಪರಿಷತ್ ಸದಸ್ಯ ಸಲೀಂ ಅಹ್ಮದ್, ಜಿಲ್ಲಾ ಉಸ್ತುವಾರಿ ಸಚಿವ ಎಚ್.ಕೆ.ಪಾಟೀಲ್, ಶಾಸಕರಾದ ಬಸವರಾಜ ಶಿವಣ್ಣನವರ, ಜಿ.ಎಸ್.ಪಾಟೀಲ, ಸಿ.ಸಿ.ಪಾಟೀಲ್, ಎನ್.ಎಚ್. ಕೋನರೆಡ್ಡಿ, ವಿ.ಪ ಸದಸ್ಯ ಎಸ್.ವಿ.ಸಂಕನೂರ, ಜಿಪಂ ಮಾಜಿ ಅಧ್ಯಕ್ಷ ವಾಸಣ್ಣ ಕುರಡಗಿ, ಮಾಜಿ ಶಾಸಕ ಜಿ ಎಸ್ ಗಡ್ಡದೇವರಮಠ, ಅಜ್ಮಂಪೀರ ಖಾದ್ರಿ, ಮುಖಂಡರಾದ ರವಿ ದಂಡಿನ, ಪ್ರಕಾಶ ಕರಿ, ಶ್ರೀಧರ ಕುರಡಗಿ, ರುದ್ರಣ್ಣ ಗುಳಗುಳಿ, ವೀರೇಂದ್ರ ಪಾಟೀಲ್ ಉಪಸ್ಥಿತರಿದ್ದರು.

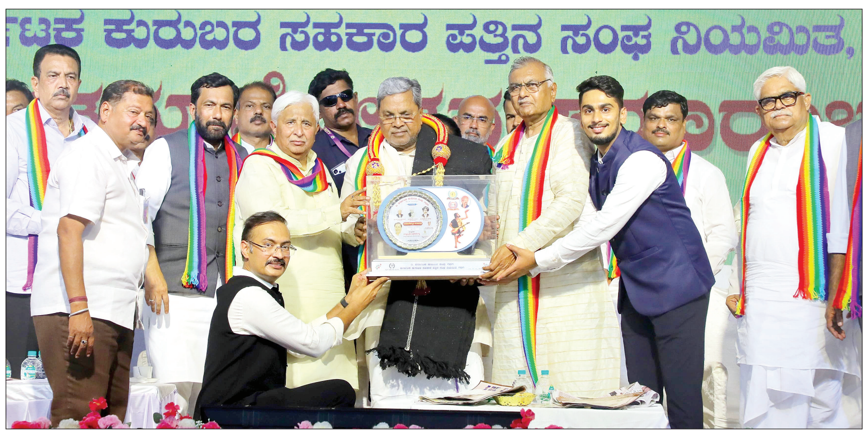

ಗದಗದ ಕರ್ನಾಟಕ ಕುರುಬರ ಸಹಕಾರ ಪತ್ತಿನ ಸಂಘದ ಶತಮಾನೋತ್ಸವ ಕಾರ್ಯಕ್ರಮದಲ್ಲಿ ಪಾಲ್ಗೊಂಡ ಸಿಎಂ ಸಿದ್ದರಾಮಯ್ಯ ಅವರಿಗೆ ಸ್ಮರಣಿಕೆ ನೀಡಿ ಗೌರವಿಸಲಾಯಿತು.

ಗದಗ ಕುರುಬರ ಸಂಘಕ್ಕೆ ಸಿಎಂ ಮೆಚ್ಚುಗೆ

ನೂರು ವರ್ಷಗಳ ಹಿಂದೆಯೇ ಗದಗದಲ್ಲಿ ಕುರುಬ ಸಮಾಜವನ್ನು ಸಂಘಟಿಸಿ ಸಹಕಾರ ಸಂಘ ಸ್ಥಾಪಿಸಿದ್ದು, ಅತ್ಯಂತ ಮುಂದಾಲೋಚನೆಯ ಸಾಮಾಜಿಕ ನ್ಯಾಯ ದೊರಕಿಸಿ ಕೊಡುವ ಕಾರ್ಯ. ಶಿಕ್ಷಣ, ಸಂಘಟನೆ, ಹೋರಾಟ ಅಂಬೇಡ್ಕರ್ ಅವರು ದೇಶದ ಹಿಂದುಳಿದವರಿಗೆ ಕೊಟ್ಟಿರುವ ಮಂತ್ರ. ಆದರೆ, ಸಂವಿಧಾನ ಜಾರಿಗೆ ಮೊದಲೇ ಮುಂದಾಲೋಚನೆ ಯಿಂದ ಪತ್ತಿನ ಸಹಕಾರ ಸಂಘ ಸ್ಥಾಪಿಸಿರುವುದು ಅತ್ಯಂತ ಶ್ಲಾಘನೀಯ ಎಂದು ಸಿಎಂ ಸಿದ್ದರಾಮಯ್ಯ ಸಂತಸ ವ್ಯಕ್ತಪಡಿಸಿದರು.

- ಅಂಬೇಡ್ಕರ್, ಬಸವಣ್ಣ, ಮಹಾತ್ಮ ಗಾಂಧಿಯವರ ಆಶಯಗಳು ಈಡೇರ ಬೇಕಾದರೆ ಸರ್ವರಿಗೂ ಶಿಕ್ಷಣ ಸಿಗಬೇಕು
- ಶೂದ್ರ ವರ್ಗ ಸಮಾಜದಲ್ಲಿ ಆರ್ಥಿಕವಾಗಿ, ಸಾಮಾಜಿಕವಾಗಿ ಹಿಂದುಳಿಯಲು ಅಕ್ಷರ ಸಂಸ್ಕೃತಿ ಯಿಂದ ವಂಚಿತರಾಗಿದ್ದೇ ಕಾರಣ
- ಸಂವಿಧಾನ ಜಾರಿಗೆ ಮೊದಲೇ ಮುಂದಾಲೋಚನೆಯಿಂದ ಪತ್ತಿನ ಸಹಕಾರ ಸಂಘ ಸ್ಥಾಪಿಸಿರುವುದು ಅತ್ಯಂತ ಶ್ಲಾಘನೀಯ

ಅಧಿಕಾರಿಗಳಿಗೆ ಸಿಎಂ ತರಾಟೆ

ಮೆಟ್ಟಿಲು ಹತ್ತಲಾಗದ ಕಾರಣಕ್ಕೆ ಸಿಎಂ ಸಿದ್ದರಾಮಯ್ಯ ಅವರು ಕಾರ್ಯಕ್ರಮ ಮೊಟಕುಗೊಳಿಸಿ ಹಿಂದಿರುಗಿದ ಪ್ರಸಂಗ ಮಂಗಳವಾರ ನಡೆಯಿತು. ಪೂರ್ವನಿಗದಿಯಂತೆ ಇಲ್ಲಿನ ಪಂಡಿತ್ ಭೀಮಸೇನ ಜೋಶಿ ರಂಗ ಮಂದಿರದಲ್ಲಿ ಗದಗ ಬೆಟಗೇರಿ ವ್ಯಾಪಾರ, ಸಂಸ್ಕೃತಿ ಮತ್ತು ವಸ್ತುಪ್ರದರ್ಶನ ಪ್ರಾಧಿಕಾರ ಉದ್ಘಾಟನೆ ಹಾಗೂ ಪ್ರಾಧಿಕಾರದ ಅಭಿವೃದ್ಧಿ ಪರಿಕಲ್ಪನೆ ಅನಾವರಣ ಕಾರ್ಯಕ್ರಮದಲ್ಲಿ ಸಿಎಂ ಭಾಗವಹಿಸಬೇಕಿತ್ತು. ಮಧ್ಯಾಹ್ನದ ಊಟ ಮುಗಿಸಿ ಕಾರ್ಯಕ್ರಮದಲ್ಲಿ ಪಾಲ್ಗೊಳ್ಳಲು ರಂಗಮಂದಿರಕ್ಕೆ ಬಂದ ಮುಖ್ಯಮಂತ್ರಿ ಅವರಿಗೆ ಕಾಲು ನೋವು ಇದ್ದ ಕಾರಣ ಮೆಟ್ಟಿಲು ಹತ್ತಿ ವೇದಿಕೆಗೆ ಬರಲು ಸಾಧ್ಯವಾಗಲಿಲ್ಲ. ಹೀಗಾಗಿ, ವೇದಿಕೆಗೆ ನೇರ ಸಂಪರ್ಕ ಕಲ್ಪಿಸುವ ಕೆಳಬದಿಯಲ್ಲಿದ್ದ ಎರಡು ಬಾಗಿಲುಗಳ ಮೂಲಕ ಅವರನ್ನು ಕರೆತರಲು ಸಚಿವ ಎಚ್.ಕೆ.ಪಾಟೀಲ ಮುಂದಾದರು. ಆದರೆ, ಎಡ ಭಾಗದ ಬಾಗಿಲನ್ನು ವೆಲ್ಡಿಂಗ್ ಮಾಡಿ ಶಾಶ್ವತವಾಗಿ ಮುಚ್ಚಿದ್ದರಿಂದ ಇಲ್ಲಿಂದಲೂ ಒಳಕ್ಕೆ ಪ್ರವೇಶ ಸಾಧ್ಯವಾಗಲಿಲ್ಲ. ಬಲಭಾಗದಲ್ಲಿಯೂ ಬೀಗ ಹಾಕಿದ್ದರಿಂದ ಸಕಾಲದಲ್ಲಿ ತೆಗೆಯಲು ಸಾಧ್ಯವಾಗಲಿಲ್ಲ. ಬೀಗ ಒಡೆಯುವ ಪ್ರಯತ್ನವೂ ಸಫಲವಾಗಲಿಲ್ಲ. ಇಷ್ಟೆಲ್ಲಾ ನಡೆಯುವವರೆಗೆ ಸುಮಾರು 15 ನಿಮಿಷ ಸಿಎಂ ಕಾರಿನಲ್ಲಿಯೇ ಕುಳಿತಿದ್ದರು. ಕೊನೆಗೆ ಸಹನೆ ಕಳೆದುಕೊಂಡ ಸಿಎಂ ಅಧಿಕಾರಿಗಳನ್ನು ತರಾಟೆಗೆ ತೆಗೆದುಕೊಂಡರು. ಕೊನೆಗೆ ಕಾರ್ಯಕ್ರಮ ಮೊಟಕುಗೊಳಿಸಿ ಹೆಲಿಕಾಪ್ಟರ್ ಮೂಲಕ ಬೆಂಗಳೂರಿಗೆ ತೆರಳಿದರು.

ಗದಗದ ಲಕ್ಕುಂಡಿಗೆ ಭೇಟಿ ನೀಡಿದ ಸಿಎಂ ಸಿದ್ದರಾಮಯ್ಯ ಅವರು ಉತ್ಖನನದಲ್ಲಿ ದೊರೆತ ಶಿಲ್ಪಕಲೆಯನ್ನು ವೀಕ್ಷಿಸಿದರು.

ಸಮಾಚಾರ ಸಣ್ಣದಲ್ಲ

ಶ್ಲೋಕ ಒದುವುದರಲ್ಲಿ ವಿಯಾನ್ಶ್ ವಿಶ್ವದಾಖಲೆ

ವಿಜಯಪುರ: ಒಂದು ನಿಮಿಷದಲ್ಲಿ ಗರಿಷ್ಠ ಸಂಸ್ಕೃತ ಶ್ಲೋಕಗಳನ್ನು ಪಠಿಸುವ ಮೂಲಕ ವಿಜಯಪುರದ ವಿಯಾನ್ಶ್ ದೇಶಪಾಂಡೆ ಬಾಲಕ ಎಂಬ ವಿಶ್ವ ದಾಖಲೆಯನ್ನು ಮಾಡಿದ್ದಾನೆ. ವಿಯಾನ್ಶ್ ದೇಶಪಾಂಡೆ ಪೋಷಕರು ಸದ್ಯ ಬೆಂಗಳೂರಿನಲ್ಲಿ ನೆಲೆಸಿದ್ದಾರೆ. 5 ವರ್ಷ 6 ತಿಂಗಳು 27 ದಿನ ವಯಸ್ಸಿನ ವಿಯಾನ್ಶ್ ದೇಶಪಾಂಡೆ, ಚಿಕ್ಕ ವಯಸ್ಸಿನಿಂದಲೂ ಶ್ಲೋಕ ಪಠಿಸುವ ಹವ್ಯಾಸ ಹೊಂದಿದ್ದ. ಮೇ 3 ರಂದು ಮಾಡಿದ ದಾಖಲೆ ಯಲ್ಲಿ ಒಂದು ನಿಮಿಷದಲ್ಲಿ 6 ಸಂಸ್ಕೃತ ಶ್ಲೋಕಗ ಳನ್ನು ಪಠಿಸಿದ್ದಾರೆ. ಇದರೊಂದಿಗೆ 6 ವರ್ಷ 4 ತಿಂಗಳ ಮಗು ಈ ಹಿಂದೆ ಒಂದು ನಿಮಿಷದಲ್ಲಿ 5 ಸಂಸ್ಕೃತ ಶ್ಲೋಕಗಳನ್ನು ಪಠಿಸಿ ಮಾಡಿದ್ದ ದಾಖಲೆ ಯನ್ನು ಮುರಿದರು. ಇಂಟರ್‌ನ್ಯಾಷನಲ್ ಬುಕ್ ಆಫ್ ರೆಕಾರ್ಡ್‌ನಲ್ಲಿ ತನ್ನ ಸಾಧನೆಯನ್ನು ದಾಖಲು ಮಾಡಿದ್ದಾನೆ. ವಿಯಾನ್ಶ್ ಪಾಲಕರಾದ ಹರ್ಷ ದೇಶ್ಪಾಂಡೆ ಹಾಗೂ ಶೀತಲ್ ದೇಶ್ಪಾಂಡೆ ಹರ್ಷ ವ್ಯಕ್ತಪಡಿಸಿದ್ದಾರೆ.

4,689 ಅತಿಥಿ ಉಪನ್ಯಾಸಕರ ನೇಮಕ

ಬೆಂಗಳೂರು: 2025-26ನೇ ಸಾಲಿಗೆ ರಾಜ್ಯದ ಸರಕಾರಿ ಪಿಯು ಕಾಲೇಜುಗಳಿಗೆ 4,689 ಅತಿಥಿ ಉಪನ್ಯಾಸಕರನ್ನು ನೇಮಕ ಮಾಡಿಕೊಳ್ಳುವಂತೆ ಸೂಚಿಸಿ ಸರಕಾರ ಆದೇಶ ಹೊರಡಿಸಿದೆ. ರಾಜ್ಯದ ಪಿಯು ಕಾಲೇಜುಗಳಲ್ಲಿ ಖಾಲಿ ಇರುವ ಉಪನ್ಯಾಸಕರ ಅಗತ್ಯಗಳಿಗೆ ಅನುಗುಣವಾಗಿ 5,752 ಅತಿಥಿ ಉಪನ್ಯಾಸಕರನ್ನು ನೇಮಿಸಿಕೊಳ್ಳಲು ಮತ್ತು ಅತಿಥಿ ಉಪನ್ಯಾಸಕರಿಗೆ ಗೌರವ ಧನಕ್ಕಾಗಿ ಅನುದಾನ ಬಿಡುಗಡೆ ಮಾಡುವಂತೆ ಪಿಯು ಇಲಾಖೆಯು ಸರಕಾರಕ್ಕೆ ಪ್ರಸ್ತಾವನೆ ಸಲ್ಲಿಸಿತ್ತು. ದಾಖಲೆಗಳನ್ನು ಕೂಲಂಕಷವಾಗಿ ಪರಿಶೀಲಿಸಿದ ಬಳಿಕ ವಿವಿಧ ವೃಂದದ ಉಪನ್ಯಾಸಕರ ಹುದ್ದೆಗಳಿಗೆ ಎದುರಾಗಿ 4,689 ಅತಿಥಿ ಉಪನ್ಯಾಸಕರನ್ನು ನೇಮಿಸಿಕೊಳ್ಳಲು ಸರಕಾರವು ತೀರ್ಮಾನಿಸಿದೆ ಎಂದು ಇಲಾಖೆ ಅಧೀನ ಕಾರ್ಯದರ್ಶಿ ಆದೇಶಿಸಿದ್ದಾರೆ.

ಈರುಳ್ಳಿ ದರ ದಿಢೀರ್ ಕುಸಿತ: ರೈತ ಆಕ್ರೋಶ

ವಿಜಯಪುರ: ಈರುಳ್ಳಿ ದರ ದಿಢೀರ್ ಕುಸಿತ ಹಿನ್ನೆಲೆ ರಾಷ್ಟ್ರೀಯ ಹೆದ್ದಾರಿಗೆ ಈರುಳ್ಳಿ ಸುರಿದು ರೈತ ಹೊರಳಾಡಿದ ಘಟನೆ ವಿಜಯಪುರದಲ್ಲಿ ನಡೆದಿದೆ. ಜಿಲ್ಲೆಯ ಕೊಲ್ಹಾರ ತಾಲೂಕಿನ ರೋಣಿಹಾಳ ಗ್ರಾಮದ ರೈತ ನಂದಪ್ಪ ರಾಷ್ಟ್ರೀಯ ಹೆದ್ದಾರಿಗೆ ಈರುಳ್ಳಿ ಸುರಿದು ಹೊರಳಾಡಿ ಗೋಳಾಡಿದ್ದಾರೆ. ರೈತರಾದ ನಂದಪ್ಪ ಗುಡ್ಡದ, ಮಲ್ಲಿಕಾರ್ಜುನ ಗೋಲಗೊಂಡ ಎಂಬವರಿಗೆ ಈರುಳ್ಳಿ ಸೇರಿದ್ದು, ಕ್ವಿಂಟಾಲ್‌ಗೆ 250 ರು. ದರ ನಿಗದಿಗೆ ಆಕ್ರೋಶ ವ್ಯಕ್ತಪಡಿಸಿ ಈ ರೀತಿ ಮಾಡಿದ್ದಾರೆ. ಈ ವೇಳೆ ಸರಕಾರ ಹಾಗೂ ದಲ್ಲಾಳಿಗಳ ವಿರುದ್ಧ ಆಕ್ರೋಶ ಹೊರಹಾಕಿದ್ದಾರೆ.

ರಾಜ್ಯದಲ್ಲಿ ಇನ್ನೊಂದು ವಾರ ಸಾಧಾರಣ ಮಳೆ ಸಾಧ್ಯತೆ

ನೈಋತ್ಯ ಮುಂಗಾರು ದುರ್ಬಲ

ಬೆಂಗಳೂರು: ನೈರುತ್ಯ ಮುಂಗಾರು ದುರ್ಬಲಗೊಂಡು ಒಳನಾಡಿನಲ್ಲಿ ಒಣಹವೆ ಮುಂದುವರೆದಿದ್ದು, ಕರಾವಳಿ ಹಾಗೂ ಮಲೆನಾಡು ಭಾಗದಲ್ಲಿ ಸಾಧಾರಣ ಮಳೆಯಾಗಿದೆ.

ಹಾವೇರಿ ಜಿಲ್ಲೆಯ ಹಾನಗಲ್ ತಾಲೂಕಿನಲ್ಲಿ 123 ಮಿ.ಮೀ.ನಷ್ಟು ಅತಿ ಹೆಚ್ಚು ಮಳೆಯಾಗಿದ್ದು, ರಾಜ್ಯದಲ್ಲಿ ವಾಡಿಕೆಗಿಂತ ಕಡಿಮೆ ಪ್ರಮಾಣದ ಮಳೆಯಾಗುತ್ತಿದೆ. ಕೊಡಗು, ದಕ್ಷಿಣ ಕನ್ನಡ, ಉಡುಪಿ, ಉತ್ತರ ಕನ್ನಡ, ಶಿವಮೊಗ್ಗ, ದಾವಣಗೆರೆ ಜಿಲ್ಲೆಗಳಲ್ಲಿ ವ್ಯಾಪಕ ಪ್ರಮಾಣದ ಮಳೆಯಾಗಿದೆ. ಹಾವೇರಿ ಮತ್ತು ಚಿಕ್ಕಮಗಳೂರು ಜಿಲ್ಲೆಗಳಲ್ಲಿ ಸಾಧಾರಣ ಮಳೆಯಾಗಿದ್ದು, ಹಾಸನ ಮತ್ತು ವಿಜಯನಗರ ಜಿಲ್ಲೆಗಳಲ್ಲಿ ಚದುರಿದಂತೆ ಅಲ್ಲಲ್ಲಿ ಮಳೆ ಬಿದ್ದಿದೆ. ಬೆಂಗಳೂರು ನಗರ, ರಾಮನಗರ, ಚಾಮರಾಜನಗರ, ಮೈಸೂರು, ತುಮಕೂರು, ಬೆಂಗಳೂರು ಗ್ರಾಮಾಂತರ ಸೇರಿದಂತೆ 19 ಜಿಲ್ಲೆಗಳ ಕೆಲವೆಡೆ ಅಲ್ಲಲ್ಲಿ ಸಾಧಾರಣ ಮಳೆಯಾಗಿದೆ. ಚಿಕ್ಕಬಳ್ಳಾಪುರ ಹಾಗೂ ಕೊಪ್ಪಳ ಜಿಲ್ಲೆಗಳಲ್ಲಿ ಅತ್ಯಲ್ಪ ಪ್ರಮಾಣದ ಮಳೆಯಾಗಿದೆ.

ಹವಾಮಾನ ಮುನ್ಸೂಚನೆ ಪ್ರಕಾರ,ರಾಜ್ಯದಲ್ಲಿ ಭಾಗಶಃ ಮೋಡ ಕವಿದ ವಾತಾವರಣ ಕಂಡುಬರಲಿದೆ. ಕರಾವಳಿ ಹಾಗೂ ಮಲೆನಾಡಿಗೆ ಹೊಂದಿಕೊಂಡಂತ ಜಿಲ್ಲೆಗಳಲ್ಲಿ ಸಾಧಾರಣ ಮಳೆಯಾಗುವ ಲಕ್ಷಣಗಳಿವೆ. ಉತ್ತರ ಹಾಗೂ ದಕ್ಷಿಣ ಒಳನಾಡಿನಲ್ಲಿ ಒಣಹವೆ ಮುಂದುವರೆಯಲಿದ್ದು, ವಾರಾಂತ್ಯದವರೆಗೂ ಮಳೆ ಪ್ರಮಾಣ ಕಡಿಮೆ ಇರಲಿದೆ. ಭಾರೀ ಮಳೆಯಾಗುವ ಮುನ್ಸೂಚನೆ ಸದ್ಯಕ್ಕಿಲ್ಲ ಎಂದು ಹವಾಮಾವನ ಇಲಾಖೆ ಹೇಳಿದೆ.

ತಗ್ಗಿದ ಜಲಾಶಯಗಳ ಒಳಹರಿವು

ಮುಂಗಾರು ಆರಂಭದಲ್ಲೇ ಭಾರೀ ಮಳೆಯಾದ ಪರಿಣಾಮ ರಾಜ್ಯದ ಪ್ರಮುಖ ಜಲಾಶಯಗಳ ಒಳಹರಿವು ಗಣನೀಯವಾಗಿ ಏರಿಕೆಯಾಗಿತ್ತು. ಕಳೆದ ಮೂರಾಲ್ಕು ದಿನಗಳಿಂದ ಮಳೆ ಪ್ರಮಾಣ ಕಡಿಮೆಯಾಗಿರುವ ಹಿನ್ನೆಲೆ ನದಿಗಳ ಹಾಗೂ ಜಲಾಶಯಗಳ ನೀರಿನ ಮಟ್ಟದಲ್ಲೂ ಕುಸಿತ ಕಂಡುಬಂದಿದೆ. ಕಬಿನಿ ಜಲಾಶಯ ಶೇ.90ರಷ್ಟು ಭರ್ತಿಯಾಗಿದ್ದು, 6 ಸಾವಿರ ಕ್ಯೂಸೆಕ್ಸ್‌ಗೂ ಹೆಚ್ಚಿನ ಒಳಹರಿವಿದೆ. ಕೆಆರ್ ಎಸ್ ಜಲಾಶಯದಲ್ಲಿ ಶೇ.56 ರಷ್ಟು ನೀರು ಸಂಗ್ರಹವಾಗಿದ್ದು, 9 ಸಾವಿರ ಕ್ಯೂಸೆಕ್ಸ್‌ಗೂ ಅಧಿಕ ಪ್ರಮಾಣದ ಒಳಹರಿವಿದೆ. ಒಟ್ಟಾರೆ ಕಾವೇರಿ ಕೊಳ್ಳದ ನಾಲ್ಕು ಜಲಾಶಯಗಳಲ್ಲಿ ಶೇ.66 ರಷ್ಟು ನೀರು ಭರ್ತಿಯಾಗಿದೆ. ಕೃಷ್ಣ ಕೊಳ್ಳದ ನದಿ ಹಾಗೂ ಜಲಾಶಯಗಳಲ್ಲಿ ಏರಿಕೆಯಾಗಿದ್ದ ನೀರಿನ ಮಟ್ಟ ದಿನದಿಂದ ದಿನಕ್ಕೆ ಇಳಿಕೆಯಾಗುತ್ತಿದೆ.

ಮಕ್ಕಳ ದಾಖಲಾತಿ ಇಲ್ಲದೆ ಬಂದ್ ಸ್ಥಿತಿಯಲ್ಲಿ ಮರಿಯಾಲ ಸರಕಾರಿ ಶಾಲೆ

ಶಿಕ್ಷಕರ ಒಳಜಗಳ ಆರೋಪ: ಶಾಲೆಗಿಲ್ಲ ದಾಖಲಾತಿ

ಚಾಮರಾಜನಗರ: ಶಿಕ್ಷಕರ ಒಳಜಗಳ ಹಾಗೂ ಸರಿಯಾಗಿ ಪಾಠ ಪ್ರವಚನ ನಡೆಯದ ಆರೋಪದ ಹಿನ್ನೆಲೆ ಚಾಮರಾಜನಗರ ತಾಲೂಕಿನ ಮರಿಯಾಲ ಸ.ಹಿ.ಪ್ರಾ.ಶಾಲೆಯಲ್ಲಿ ಯಾವುದೇ ಅಡ್ಮಿಷನ್ ಆಗಿಲ್ಲ. ಇದರಿಂದ ಇಡೀ ಶಾಲೆ ಖಾಲಿಹೊಡೆಯುತ್ತಿದೆ.

ಇಬ್ಬರು ಶಿಕ್ಷಕರು, ಇಬ್ಬರು ಅಡುಗೆ ಸಿಬ್ಬಂದಿ, ಏಳು ಕೊಠಡಿಗಳು ಇರುವ ಈ ಸರಕಾರಿ ಶಾಲೆ ಯಾವುದೇ ವಿದ್ಯಾರ್ಥಿಗಳಿಲ್ಲದೇ ಬಿಕೋ ಎನ್ನುತ್ತಿದೆ. ಶಿಕ್ಷಕರ ಒಳ ಜಗಳ, ಸರಿಯಾಗಿ ನಡೆಯದ ಪಾಠ ಪ್ರವಚನ ಆರೋಪದಿಂದಾಗಿ ಶಾಲೆ ಆರಂಭವಾಗಿ ನಾಲ್ಕು ದಿನಗಳು ಕಳೆದರೂ ವಿದ್ಯಾರ್ಥಿಗಳು ಪ್ರವೇಶಾತಿ ಪಡೆದಿಲ್ಲ. ಸರಕಾರಿ ಶಾಲೆಗೆ ಪ್ರವೇಶ ಪಡೆಯದೇ ವಿದ್ಯಾರ್ಥಿಗಳು ಖಾಸಗಿ ಶಾಲೆಗಳತ್ತ ಮುಖ ಮಾಡಿದ್ದಾರೆ.

ಸಮರ್ಪಕ ಬಿಸಿಯೂಟ ನೀಡಲ್ಲ, ಕುಡಿಯುವ ನೀರಿಲ್ಲ, ಸ್ವಚ್ಛತೆ ಇಲ್ಲ, ಶಿಕ್ಷಕರ ಜಗಳದಿಂದ ಶಾಲೆಯ ವಾತಾವರಣ ಹದಗೆಟ್ಟಿದೆ ಎಂದು ಪೋಷಕರು ಆರೋಪಿಸಿದ್ದಾರೆ. ಕಳೆದ ವರ್ಷ 26 ವಿದ್ಯಾರ್ಥಿಗಳಿದ್ದರು. ಈ ಬಾರಿ ಬಹುತೇಕ ವಿದ್ಯಾರ್ಥಿಗಳು ಖಾಸಗಿ ಶಾಲೆಗಳಿಗೆ ಪ್ರವೇಶ ಪಡೆದಿದ್ದಾರೆ. ಮೂರು ತಿಂಗಳ ಹಿಂದೆ ಮುಖ್ಯ ಶಿಕ್ಷಕಿ ಸುಶೀಲಾ ಪೊಲೀಸ್ ರಕ್ಷಣೆ ಪಡೆದಿದ್ದರು. ತಮ್ಮೂರ ಶಾಲೆಗೆ ನಿತ್ಯ ಪೊಲೀಸ್ ಕಾವಲಿನಿಂದ ಪೋಷಕರು ಬೇಸತ್ತಿದ್ದರು. ಸರಕಾರಿ ಶಾಲೆಯ ದುರಾವಸ್ಥೆಯಿಂದ ಆಕ್ರೋಶಗೊಂಡು ಪೋಷಕರು ತಮ್ಮ ಮಕ್ಕಳನ್ನು ಖಾಸಗಿ ಶಾಲೆಗಳಿಗೆ ಸೇರಿಸಲು ಮುಂದಾಗಿದ್ದಾರೆ.

ಉಳ್ಳವರು ಖಾಸಗಿ ಶಾಲೆಗೆ ಸೇರಿಸುತ್ತಾರೆ, ಬಡವರು ಕೂಲಿ ಕಾರ್ಮಿಕರು ಏನು ಮಾಡಬೇಕು ಇಲ್ಲಿನ ಶಿಕ್ಷಕರನ್ನು ವರ್ಗಾವಣೆ ಮಾಡಿ ಹದಗೆಟ್ಟಿರುವ ಸರಕಾರಿ ಶಾಲೆಯ ಚಿತ್ರಣ ಬದಲಿಸಬೇಕು ಎಂದು ಗ್ರಾಮಸ್ಥರು ಒತ್ತಾಯಿಸಿದ್ದಾರೆ.

- ಮರಿಯಾಲ ಸರಕಾರಿ ಹಿರಿಯ ಪ್ರಾಥಮಿಕ ಶಾಲೆಯಲ್ಲಿ ದುರಾವಸ್ಥೆ
- ಮಕ್ಕಳನ್ನು ಖಾಸಗಿ ಶಾಲೆಗಳಿಗೆ ಸೇರಿಸಲು ಮುಂದಾಗಿರುವ ಪೋಷಕರು
- ಸಮರ್ಪಕ ಬಿಸಿಯೂಟ, ಕುಡಿಯುವ ನೀರು, ಸ್ವಚ್ಛತೆ ಇಲ್ಲದ ಆರೋಪ

ನಾಡ ಸಮಸ್ಯೆಗೆ ಸಿಎಂ ಪರಿಹಾರ

- **ಸ್ಥಳ :** ಬಿಟಿಎಂ ಲೇಔಟ್, ಬೆಂಗಳೂರು

ಸಮಸ್ಯೆಯೇನು..?: ರಾಜಕಾಲುವೆ ಹಾಗೂ ರಸ್ತೆ ಬದಿ ಹಾಕಿರುವ ತ್ಯಾಜ್ಯ ವಿಲೇವಾರಿ ಬಗ್ಗೆ

- **ಪರಿಹಾರ:** ಬಿಟಿಎಂ ಲೇವೌಟ್‌ನ ಮೊದಲ ಹಂತದಲ್ಲಿ, ಸಿಲ್ಕ್ ಬೋರ್ಡ್ ಮೇಲುರಸ್ತೆಯ ಪಕ್ಕದಲ್ಲಿ ರಾಜಕಾಲುವೆ ಹಾಗೂ ರಸ್ತೆ ಬದಿ ಹಾಕಿರುವ ತ್ಯಾಜ್ಯವನ್ನು ವಿಲೇವಾರಿ ಮಾಡಲಾಗಿದೆ. ರಾಜಕಾಲುವೆ ಹಾಗೂ ರಸ್ತೆ ಬದಿಯಲ್ಲಿ ಸ್ವಚ್ಛತೆ ಕಾಪಾಡಲಾಗಿದೆ. ನಿತ್ಯವು ಕಸ ವಿಲೇವಾರಿ ಸಕಾಲಕ್ಕೆ ಆಗಲು ಕ್ರಮ ವಹಿಸಲಾಗಿದೆ.

ಕೆಎಲ್‌ಇ ವಿಶ್ವವಿದ್ಯಾಲಯದ 15 ನೇ ಘಟಿಕೋತ್ಸವದಲ್ಲಿ ಜೆ.ಪಿ ನಡ್ಡಾ ಅಭಿಮತ

ವೈದ್ಯಕೀಯ ರಂಗದಲ್ಲಿ ಎಐ ತಂತ್ರಜ್ಞಾನ ಅಳವಡಿಸಿಕೊಳ್ಳಿ

ಬೆಳಗಾವಿ: ವೈದ್ಯಕೀಯ ಹಾಗೂ ತಾಂತ್ರಿಕ ಕ್ಷೇತ್ರಗಳು ಉದಯೋನ್ಮುಖಿಗಳಿಗೆ ಹೆಚ್ಚು ಅವಕಾಶ ಕಲ್ಪಿಸುವ ಕ್ಷೇತ್ರವಾಗಿವೆ. ವೈದ್ಯಕೀಯ ವೃತ್ತಿಪರರು ಆಧಿನಿಕ ಎಐ ತಂತ್ರಜ್ಞಾನ ಬಳಸಿಕೊಳ್ಳುವ ಮೂಲಕ ವೈದ್ಯಕೀಯ ನವ್ಯೋದ್ಯಮಕ್ಕೆ ಸಹಕಾರಿಯಾಗಬೇಕೆಂದು ಕೇಂದ್ರ ಆರೋಗ್ಯ ಸಚಿವ ಜೆ.ಪಿ ನಡ್ಡಾ ಅಭಿಪ್ರಾಯಪಟ್ಟರು.

ಮಂಗಳವಾರ ನಡೆದ ಕೆಎಲ್‌ಇ ವಿಶ್ವವಿದ್ಯಾಲಯದ 15 ನೇ ಘಟಿಕೋತ್ಸ ಸಮಾರಂಭ ಉದ್ಘಾಟಿಸಿ ಮಾತನಾಡಿದ ಅವರು. ಇಂದು ದೇಶಾದ್ಯಂತ 1.75 ಲಕ್ಷ ಆಯುಷ್ಮಾನ್ ಆರೋಗ್ಯ ಕೇಂದ್ರಗಳು ಕಾರ್ಯನಿರ್ವಹಿಸುತ್ತಿವೆ. ಇವು ಆರೋಗ್ಯ ಮತ್ತು ಸ್ವಾಸ್ಥ್ಯಕ್ಕೆ ಸಂಬಂಧಿಸಿದ ವಿವಿಧ ಸೇವೆಗಳನ್ನು ಒದಗಿಸುತ್ತಿವೆ. ಕಳೆದ 10 ವರ್ಷಗಳಲ್ಲಿ, ದೇಶಾದ್ಯಂತ 319 ವೈದ್ಯಕೀಯ ಮಹಾವಿದ್ಯಾಲಯಗಳು ಕಾರ್ಯಾರಂಭ ಮಾಡಿದ್ದು ಈಗ ಒಟ್ಟು 706 ಮಹಾವಿದ್ಯಾಲಯಗಳು ಕಾರ್ಯ ಮಾಡುತ್ತಿವೆ ಎಂದರು. ಕಳೆದ 10 ವರ್ಷಗಳಲ್ಲಿ ಎಂಬಿಬಿಎಸ್ ಹಾಗೂ ಸ್ನಾತ್ತಕೋತ್ತರ ಸೀಟುಗಳಲ್ಲಿ ಶೇ.130 ರಷ್ಟು ಹೆಚ್ಚಳವಾಗಿದೆ.ವೈದ್ಯಕೀಯ ವೃತ್ತಿಪರರು ಆಧುನಿಕ ಎಐ ತಂತ್ರಜ್ಞಾನವನ್ನು ಅಳವಡಿಸಿಕೊಂಡು. ವೈದ್ಯಕೀಯ ನವೋದ್ಯಮಕ್ಕೆ ಸಹಕಾರಿಯಾಗಬೇಕು. ವೈದ್ಯಕೀಯ ರಂಗದಲ್ಲಿ ಕೆಎಲ್‌ಇ ಸಂಸ್ಥೆ ಅತ್ಯುತ್ತಮ ಸೇವೆ ಸಲ್ಲಿಸುತ್ತಿದೆ. ತನ್ನ ಅಂಗ ಸಂಸ್ಥೆಗಳ ಮೂಲಕ ಗ್ರಾಮೀಣ ಭಾಗದ ಜನರ ಸೇವೆಯಲ್ಲಿ ನಿರಂತರವಾಗಿ ತೊಡಗಿದ್ದು ಸಂತಸದ ಕ್ಷಣ ಎಂದರು. ಕೇಂದ್ರ ಸಚಿವ ಪ್ರಲ್ಹಾದ್ ಜೋಶಿ ಮಾತನಾಡಿ, ವಿಶ್ವದಲ್ಲಿಯೇ ಅತ್ಯಂತ ಹೆಚ್ಚು ಯುವಕರನ್ನು ಹೊಂದಿದ ದೇಶ ಭಾರತ. ವೈದ್ಯಕೀಯ ಸೀಟುಗಳನ್ನು ಹೆಚ್ಚಿಸುತ್ತ, ಆರ್ಥಿಕವಾಗಿ ಹಿಂದುಳಿದವರೂ ಕೂಡ ವೈದ್ಯರಾಗಬಹುದು ಎಂಬುದನ್ನು ಕೆಎಲ್‌ಇ ಮೂಲಕ ತೋರಿಸಿಕೊಡಲಾಗಿದೆ. ಅತ್ಯಂತ ಪಾರದರ್ಶಕವಾಗಿ ವೈದ್ಯಕೀಯ ಸೀಟುಗಳನ್ನು ಹಂಚಲಾಗುತ್ತಿದೆ ಎಂದ ಅವರು, ಸಪ್ತರ್ಷಿಗಳು ಸ್ಥಾಪಿಸಿದ ಸಂಸ್ಥೆಯನ್ನು ಡಾ. ಪ್ರಭಾಕರ ಕೋರೆ ಅವರು ಆಕಾಶದೆತ್ತರಕ್ಕೆ ಕೊಂಡೊಯ್ದಿದ್ದಾರೆ ಎಂದು ಶ್ಲಾಘಿಸಿದರು.

ಬೆಳಗಾವಿಯ ಕೆಎಲ್‌ಇ ಕೆಎಲ್‌ಇ ವಿಶ್ವವಿದ್ಯಾಲಯದ 15 ನೇ ಘಟಿಕೋತ್ಸ ಸಮಾರಂಭದಲ್ಲಿ ಪಾಲ್ಗೊಂಡ ಕೇಂದ್ರ ಆರೋಗ್ಯ ಸಚಿವ ಜೆ.ಪಿ ನಡ್ಡಾ ಅವರನ್ನು ಸತ್ಕರಿಸಲಾಯಿತು.

1844 ವಿದ್ಯಾರ್ಥಿಗಳಿಗೆ ಪದವಿ ಪ್ರದಾನ

ಬೆಳಗಾವಿಯ ಕೆಎಲ್‌ಇ ಆರೋಗ್ಯ ವಿಜ್ಞಾನ ವಿವಿಯಿಂದ 1844 ವಿದ್ಯಾರ್ಥಿಗಳಿಗೆ ಪದವಿ ಪ್ರದಾನ ಮಾಡಲಾಯಿತು. 40 ಪಿಎಚ್.ಡಿ, 29 ಪೋಸ್ಟ್ ಡಾಕ್ಟರಲ್ ಪದವಿ, 660 ಸ್ನಾತಕೋತ್ತರ ಪದವಿ, 1080 ಪದವಿ, 9 ಪಿಜಿ ಡಿಪ್ಲೊಮಾ, 11 ಡಿಪ್ಲೊಮಾ, 4 ಫೆಲೋಶಿಪ್ ಹಾಗೂ 11 ಸರ್ಟಿಫಿಕೇಟ್ ಕೋರ್ಸ್ ಪದವಿ ಪ್ರದಾನ ಮಾಡಲಾಯಿತು.

ಗೌಡಾ ನಿರಾಕರಿಸಿದ ಸತೀಶ್ ಜಾರಕಿಹೊಳಿ

ಬೆಂಗಳೂರು: ಕರ್ನಾಟಕ ರಾಜ್ಯ ಮುಕ್ತ ವಿಶ್ವವಿದ್ಯಾನಿಲಯ ನೀಡಿದ ಗೌರವ ಡಾಕ್ಟರೇಟ್ ಡಿ.ಲಿಟ್ ಗೌರವ ಪದವಿಯನ್ನು ಸ್ವೀಕರಿಸಲು ಲೋಕೋಪಯೋಗಿ ಸಚಿವ ಸತೀಶ್ ಜಾರಕಿಹೊಳಿ ನಿರಾಕರಿಸಿದ್ದಾರೆ.

ಈ ಸಂಬಂಧ ವಿಶ್ವವಿದ್ಯಾಲಯದ ಕುಲಪತಿಗಳಿಗೆ ಪತ್ರ ಬರೆದಿರುವ ಅವರು, ವಿಶ್ವವಿದ್ಯಾಲಯದ ವತಿಯಿಂದ ನನಗೆ ನೀಡಿದಂತಹ ಗೌರವ ಡಾಕ್ಟರೇಟ್ ಪದವಿಯನ್ನು ಹಿಂಪಡೆಯಲು ಕೋರುತ್ತೇನೆ. ನನ್ನ ಈ ನಿರ್ಧಾರವನ್ನು ಅನ್ಯತಾ ಭಾವಿಸದೆ ನಾನು ಮನಸೋಇಚ್ಛೆ ಕೈಗೊಂಡ ನಿರ್ಧಾರವಾಗಿದ್ದು, ಈ ತೀರ್ಮಾನವನ್ನು ಸ್ವಾಗತಿಸುತ್ತಿರೆಂದು ಭಾವಿಸುವುದಾಗಿ ಹೇಳಿದ್ದಾರೆ. ಗೌರವ ಡಾಕ್ಟರೇಟ್ ಪದವಿಯನ್ನು ನನಗೆ ಪ್ರದಾನಿಸುವ ಮೂಲಕ ತಾವು ಸಮಾಜದಲ್ಲಿ ನನ್ನ ಜವಾಬ್ದಾರಿಯನ್ನು ಹೆಚ್ಚಿಸಿರುತ್ತಿರಿ. ಸಾಮಾಜಿಕ ಸೇವೆಯಲ್ಲಿ ನಾನು ಕೈಗೊಂಡಿರುವ ಕಾರ್ಯಕ್ರಮಗಳನ್ನು ಸಫಲಗೊಳಿಸುವ ನಿಟ್ಟಿನಲ್ಲಿ ಹಲವು ಯೋಜನೆಗಳನ್ನು ರೂಪಿಸಿಕೊಂಡಿದ್ದೇನೆ. ಅದನ್ನು ಕಾರ್ಯರೂಪಕ್ಕೆ ತರುವಂತಹ ಗುರುತರವಾದ ಹೊಣೆಗಾರಿಕೆ ನನ್ನ ಮೇಲಿದೆ. ಇದಕ್ಕೆ ಇನ್ನೂ ಹೆಚ್ಚಿನ ಕಾಲಾವಕಾಶ ಅವಶ್ಯಕತೆ ಇರುತ್ತದೆ ಎಂದಿದ್ದಾರೆ. ರಾಜ್ಯ ಮುಕ್ತ ವಿವಿ ಕುಲಾಧಿಪತಿ, ಸಮಕುಲಾಧಿಪತಿ, ಕುಲಪತಿ ಮತ್ತು ವ್ಯವಸ್ಥಾಪನ ಮಂಡಳಿ ಸದಸ್ಯರ ವತಿಯಿಂದ ಮಾ.27ರಂದು ವಿವಿಯ ಗೌರವ ಡಾಕ್ಟರೇಟ್ ಡಿ.ಲಿಟ್ ಗೌರವ ಪದವಿಯನ್ನು ನೀಡುವುದರ ಮೂಲಕ ಸನ್ಮಾನಿಸಿದ ವ್ಯವಸ್ಥಾಪನಾ ಮಂಡಳಿಗೆ ನಾನು ಹುತ್ಪೂರ್ತಕ ಆಬಾರಿಯಾಗಿದ್ದೇನೆ ಎಂದು ಹೇಳಿದ್ದಾರೆ.

ಟ್ವೀಟೂ-ಖಾರಾ

ಆರ್.ಅಶೋಕ , ವಿಪಕ್ಷ ನಾಯಕ

ಕನ್ನಡ ಚಿತ್ರರಂಗದ ಕಲಾವಿದರ ನಟ್ಟು ಬೋಲ್ಟು ಟೈಟ್ ಮಾಡುವ ಧಮ್ಕಿ ಹಾಕಿದ್ದಾಯ್ತು, ಈಗ ಕನ್ನಡಿಗರ ಸ್ವಾಭಿಮಾನಕ್ಕೆ ಧಕ್ಕೆ ತಂದ ತಮಿಳು ನಟ ಕಮಲ್ ಹಾಸನ್ ಅವರ ವಿರುದ್ಧ ಆಕ್ರೋಶ ವ್ಯಕ್ತಪಡಿಸುತ್ತಿರುವ ಕನ್ನಡಿಗರು ಲಿಮಿಟ್ ನಲ್ಲಿರಬೇಕು ಎಂದು ಕರ್ನಾಟಕದ ಜನತೆಗೆ ನೀತಿ ಪಾಠ ಹೇಳುತ್ತಿದ್ದಾರೆ ಸನ್ಮಾನ್ಯ ಡಿಸಿಎಂ ಡಿ.ಕೆ.ಶಿವಕುಮಾರ್ ಸಾಹೇಬರು. ಸ್ವಾಮಿ ಡಿಕೆ ಶಿವಕುಮಾರ್ ಅವರೇ, ಕಮಲ್ ಹಾಸನ್ ಅಂದರೆ ಅಷ್ಟೊಂದು ಸಾಫ್ಟ್ ಕಾರ್ನರ್ ಯಾಕೆ ಸ್ವಾಮಿ?

ಹನುಮಂತ

ನೀವೆಲ್ಲ ಹೊಂದಾಣಿಕೆ ರಾಜಕಾರಣ ಮಾಡ್ಕೊಂಡು ಭ್ರಷ್ಟಾಚಾರದಲ್ಲಿ ಪಾಲುದಾರರಾಗಿರಿ. ನಾಡದ್ರೋಹಿಗಳೆಲ್ಲ ತಮ್ಮ ನಾಲಗೆಯನ್ನು ಹರಿಬಿಟ್ಟು ನಮ್ಮ ಅಸ್ಮಿತೆಗೆ ಧಕ್ಕೆ ತರುತ್ತ ಮೆರೆಯುತ್ತಿರಲಿ.

ಆರು ವರ್ಷದ ಬಾಲಕಿ ಮೇಲೆ ಅತ್ಯಾಚಾರ

ಚಿಕ್ಕಬಳ್ಳಾಪುರ: 6 ವರ್ಷದ ಬಾಲಕಿ ಮೇಲೆ 55 ವರ್ಷದ ವ್ಯಕ್ತಿಯೊಬ್ಬ ಅತ್ಯಾಚಾರ ಎಸಗಿರುವ ಆರೋಪ ಕೇಳಿಬಂದಿದ್ದು, ಚಿಕ್ಕಬಳ್ಳಾಪುರ ಮಹಿಳಾ ಪೊಲೀಸ್ ಠಾಣೆಯಲ್ಲಿ ದೂರು ದಾಖಲಾಗಿದೆ.

ಚಿಕ್ಕಬಳ್ಳಾಪುರ ನಗರದ ಶಮ್ಸ್ ಮಸೀದಿಯಾ ಕೊಠಡಿಯಲ್ಲಿ ಘಟನೆ ನಡೆದಿದೆ. ಮಸೀದಿಯೊಂದರ ಮೌಲ್ವಿಯ ತಂದೆ ಬಾಲಕಿಗೆ ಚಾಕೊಲೇಟ್ ಕೊಡಿಸುವುದಾಗಿ ಆಮಿಷವೊಡ್ಡಿ ಅತ್ಯಾಚಾರ ಎಸಗಿರುವುದಾಗಿ ದೂರಿನಲ್ಲಿ ಉಲ್ಲೇಖಿಸಲಾಗಿದೆ. ಬಾಲಕಿಯ ತಾಯಿ ದೂರು ನೀಡಿದ ಬಳಿಕ ಮಹಿಳಾ ಪೊಲೀಸ್ ಠಾಣೆಯಲ್ಲಿ ಪ್ರಕರಣ ದಾಖಲಿಸಲಾಗಿದೆ. ಈ ಸಂಬಂಧ ಆರೋಪಿ ಮಹಫ್ಯೂಸ್ ಬಂಧಿಸಿ ನ್ಯಾಯಾಂಗ ಬಂಧನಕ್ಕೆ ಒಪ್ಪಿಸಲಾಗಿದೆ. ಆರೋಪಿಯ ಮಗ ಬೇರೊಂದು ಮಸೀದಿಯಲ್ಲಿ ಮೌಲ್ವಿಯಾಗಿ ಕೆಲಸ ಮಾಡುತ್ತಿದ್ದಾರೆ. ಇದರಿಂದ ಮೌಲ್ವಿಯ ಆಶ್ರಯಕ್ಕೆ ಜಮಾತ್‌ನಿಂದ ಮಸೀದಿಯ ಕೊಠಡಿ ನೀಡಲಾಗಿತ್ತು. ಆದ್ರೆ ಮಸೀದಿಯ ಕೊಠಡಿಯನ್ನು ದುರುಪಯೋಗ ಪಡಿಸಿಕೊಂಡು ಬಾಲಕಿ ಮೇಲೆ ಅತ್ಯಾಚಾರ ಮಾಡಲಾಗಿದೆ ಎಂದು ಬಾಲಕಿ ತಾಯಿ ಗಂಭೀರ ಆರೋಪ ಮಾಡಿದ್ದಾರೆ.

ಇನ್ನೂ ಆರೋಪಿ ಮಹಫ್ಯೂಸ್ ಮೂಲತಃ ಉತ್ತರ ಪ್ರದೇಶದವನು. 20 ವರ್ಷಗಳ ಹಿಂದೆ ಚಿಕ್ಕಬಳ್ಳಾಪುರಕ್ಕೆ ಬಂದು ಬೀದಿ ಬದಿ ಬಟ್ಟೆ ವ್ಯಾಪಾರ ಮಾಡಿಕೊಂಡಿದ್ದ. ಮಸೀದಿ ಬಳಿ ಆಟವಾಡಿಕೊಂಡಿದ್ದ ಬಾಲಕಿಗೆ ಆಮೀಷ ಹೊಡ್ಡಿ ಅತ್ಯಾಚಾರ ಎಸಗಿದ್ದಾನೆ ಎನ್ನಲಾಗಿದೆ. ಮಸೀದಿಯ ಮೌಲ್ವಿ ಸುಹೇಬ್‌ನನ್ನ ಸ್ಥಳಿಯರು ತರಾಟೆಗೆ ತೆಗೆದುಕೊಂಡಿದ್ದು, ಮೌಲ್ವಿ ಆಶ್ರಯಕ್ಕೆ ಕೊಠಡಿ ಪಡೆದು ತಂದೆಗೆ ಯ್ಯಾಕೆ ನೀಡಿದ್ದು, ಅಂತ ಬಾಲಕಿಯ ತಾಯಿ ಆರೋಪಿಗೆ ಹಿಗ್ಗಾ ಮುಗ್ಗಾ ತರಾಟೆ ತೆಗೆದುಕೊಂಡಿದ್ದಾರೆ.

ಆರ್.ಸಿ.ಬಿ ಗೆಲುವಿಗಾಗಿ ಬೆಂಗಳೂರಿಂದ ತಿರುಪತಿವರೆಗೆ ಅಭಿಮಾನಿ ಪಾದಯಾತ್ರೆ

ಕಬ್ಜ ಶರಣು ಕಾಲ್ನಡಿಗೆಯಲ್ಲಿ ತಿಮ್ಮಪ್ಪನ ದರ್ಶನ..!

ದೇವೇಂದ್ರ ಜಾಡಿ ಕಲಬುರಗಿ

ಐಪಿಎಲ್‌ನ ಕಳೆದ 17 ಸೀಸನ್‌ಗಳಿಂದ ಹಲವು ಬಾರಿ ಫೈನಲ್ ಪ್ರವೇಶಿಸಿದ್ದ ಆರ್‌ಸಿಬಿ ಫೈನಲ್ ಕಪ್ಪು ಗೆದ್ದಿರಲಿಲ್ಲ, ಈ ಬಾರಿ ಬಲಿಷ್ಠ ತಂಡದೊಂದಿಗೆ 18ನೇ ಸೀಸನ್‌ನಲ್ಲಿ ಫೈನಲ್ ಪ್ರವೇಶ ಮಾಡಿದ್ದು, ಕಪ್ ಗೆಲ್ಲಲೆಂದು ಆರ್‌ಸಿಬಿ ಅಭಿಮಾನಿಗಳು ದೇವರಿಗೆ ವಿಶೇಷ ಪ್ರಾರ್ಥನೆಯನ್ನು ಮಾಡಿದ್ದಾರೆ. ಕಲಬುರಗಿಯಲ್ಲೊಬ್ಬ ಅಭಿಮಾನಿ ಕ್ವಾಲಿಫೈಯರ್‌ನಲ್ಲಿ ಆರ್‌ಸಿಬಿ ಗೆಲ್ಲಲೆಂದು ತಿರುಪತಿ ತಿಮ್ಮನಿಗೆ ಕಟ್ಟಿಕೊಂಡ ಹರಕೆಯನ್ನು ತೀರಿಸಿದ್ದಾರೆ.

ಆರ್‌ಸಿಬಿಯ ಅಚ್ಚು ಮೆಚ್ಚಿನ ಅಭಿಮಾನಿ ಕಲಬುರಗಿ ಮೂಲದ ಕಬ್ಜ ಶರಣಬಸವಪ್ಪ ಅಲಿಯಾಸ್ ಕಬ್ಜ ಶರಣು ಎಂಬಾತ ಬೆಂಗಳೂರಿನಿಂದ ತಿರುಪತಿಗೆ ಪಾದಯಾತ್ರೆ ಮೂಲಕ ತೆರಳಿ ಹರಕೆ ತೀರಿಸಿದ್ದಾರೆ. ಕ್ವಾಲಿಫೈಯರ್ ಪಂದ್ಯ 1 ರಲ್ಲಿ ಪಂಜಾಬ್ ವಿರುದ್ಧ ಆರ್‌ಸಿಬಿ ಗೆಲ್ಲಲೆಂದು ಹರಕೆ ಕೊಟ್ಟಿಕೊಂಡಿದ್ದರು. ಬೆಂಗಳೂರಿನಿಂದ 260 ಕಿ.ಮೀ ನಡೆದುಕೊಂಡೆ ತಿರುಪತಿಗೆ ತೆರಳಿ ತಿಮ್ಮಪ್ಪನ ದರ್ಶನ ಪಡೆದು ಫೈನಲ್‌ನಲ್ಲೂ ಆರ್‌ಸಿಬಿ ಗೆಲ್ಲಲೆಂದು ಕೋರಿಕೆ ಸಲ್ಲಿಸಿದ್ದರು.

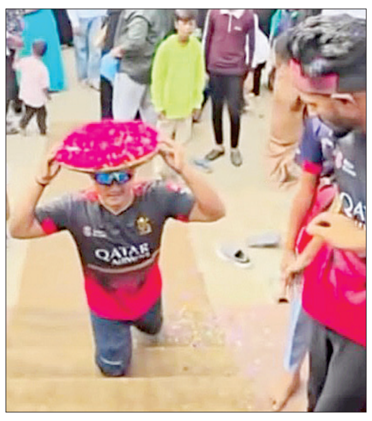

ಬಂದೇನವಾಜ್ ದರ್ಗಾದಲ್ಲಿ ಅಭಿಮಾನಿಗಳ ಪ್ರಾರ್ಥನೆ

ರಜತ್ ಪಾಟಿದಾರ್ ನೇತೃತ್ವದ ಆರ್‌ಸಿಬಿ ತಂಡ ಈ ಬಾರಿ ಕಪ್ ಗೆಲ್ಲಲಿ ಎಂದು ಪ್ರಾರ್ಥಿಸಿ ಶ್ರೇಷ್ಠ ಸೂಫಿ ಸಂತ ಖಾಜಾ ಬಂದೇನವಾಜ್ ದರ್ಗಾದಲ್ಲಿ ಯುವ ಕರು ಆರ್‌ಸಿಬಿ ಜೆರ್ಸಿ ಹಾಕಿಕೊಂಡು ವಿಶೇಷ ಪ್ರಾರ್ಥನೆ ಸಲ್ಲಿಸಿದರು. ಯುವಕನೋರ್ವ ತಲೆಯ ಮೇಲೆ ಹೂವಿನ ಬುಟ್ಟಿಯನ್ನು ಹೊತ್ತು ಮೊಣಕಾಲಿ ನಲ್ಲಿ ಮೆಟ್ಟಿಲುಗಳನ್ನು ಹತ್ತಿ ದರ್ಗಾ ಪ್ರವೇಶಿಸಿದರು. ಬಳಿಕ ಖಾಜಾ ಬಂದಾನವಾಜ್ ಸಮಾಧಿಗೆ ಹೂಗ ಳನ್ನು ಸಮರ್ಪಿಸಿ, ಆರ್‌ಸಿಬಿ ಕಪ್ ಗೆಲ್ಲಲಿ ಎಂದು ಪ್ರಾರ್ಥಿಸಿದರು. ಬಳಿಕ ದರ್ಗಾ ಆವರಣದಲ್ಲಿ ಜರ್ಸಿ ನಂ.18 ಅನ್ನು ಪ್ರದರ್ಶಿಸಿ ಘೋಷಣೆ ಕೂಗಿದರು.

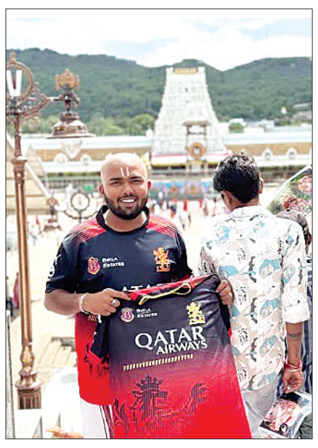

ಫೈನಲ್‌ಗಾಗಿ ಕೂದಲು ಮುಡಿಕೊಟ್ಟಿದ್ದ ಶರಣು

ಈ ವರ್ಷ ಐಪಿಎಲ್ ಶುರುವಾದಾಗಿನಿಂದಲೂ ತನ್ನ ಸೋಶಿಯಲ್ ಮೀಡಿಯಾ ಅಕೌಂಟ್‌ಗಳಲ್ಲಿ ಆರ್‌ಸಿಬಿಯ ಗೆಲುವಿಗಾಗಿ ಶರಣು ಒಂದಿಲ್ಲ ಒಂದು ಸವಾಲ್ ಸ್ವೀಕರಿಸುತ್ತಲೇ ಇದ್ದ. ಕ್ವಾಲಿಫೈಯರ್‌ನಲ್ಲಿ ಪಂಜಾಬ್ ವಿರುದ್ಧ ಬೆಂಗಳೂರು ಗೆದ್ದರೆ ತಿರುಪತಿಗೆ ನಡೆದುಕೊಂಡೇ ಹೋಗುತ್ತೇನೆ ಎಂದು ಹರಕೆ ಕಟ್ಟಿಕೊಂಡಿದ್ದ. ಅದರಂತೆ ಲೀಗ್ ಹಂತದ ಪಂದ್ಯದಲ್ಲಿ ಪಂಜಾಬ್ ವಿರುದ್ಧ ಬೆಂಗಳೂರು ಸೋತ ಹಿನ್ನೆಲೆ ಅರ್ಧ ತಲೆ ಬೋಳಿಸಿಕೊಂಡು ಬೆಂಗಳೂರಿನ ಗಲ್ಲಿಗಲ್ಲಿಯಲ್ಲಿ ಓಡಾಡಿದ್ದರು. ಕ್ವಾಲಿಫೈಯರ್‌ನಲ್ಲಿ ಪಾದಯಾತ್ರೆ, ಸವಾಲು ಸ್ವೀಕರಿಸಿ ಅರ್ಧ ತಲೆ ಕೂದಲಿನಲ್ಲೇ ತಿರುಪತಿಗೆ ತೆರಳಿದ್ದರು. ಮೇ. 30ರಂದು ಚಿನ್ನಸ್ವಾಮಿ ಕ್ರೀಡಾಂಗಣದಿಂದ ಪಾದಯಾತ್ರೆ ಕೈಗೊಂಡು 4 ದಿನದಲ್ಲೇ ತಿರುಪತಿ ತಲುಪಿ ಮುಡಿಕೊಟ್ಟು ಫೈನಲ್‌ನಲ್ಲೂ ಆರ್‌ಸಿಬಿ ಗೆಲ್ಲಲೆಂದು ದೇವರಲ್ಲಿ ಪ್ರಾರ್ಥನೆ ಸಲ್ಲಿಸಿದ್ದರು.

ಕಳೆದ 18 ವರ್ಷದಿಂದ ಆರ್‌ಸಿಬಿ ಎಂದರೆ ತುಂಬಾ ಪ್ರೀತಿ. ಬೆಂಗಳೂರು ತಂಡದ ಗೆಲುವಿಗೆ ಏನು ಬೇಕಾದರೂ ಮಾಡಲು ಸಿದ್ದ. ಈಗಾಗಲೇ, ಅರ್ಧ ತಲೆ ಬೋಳಿಸಿ ದ್ದೇನೆ. ಪಾದಯಾತ್ರೆ ಮೂಲಕ ತಿರುಪ ತಿಗೆ ಹೋಗಿ ಸಂಪೂರ್ಣ ಮೂಡಿ ಕೊಟ್ಟಿದ್ದೇನೆ. 18 ವರ್ಷಗಳ ಬಳಿಕ ಐಪಿಎಲ್ ಕಪ್ ಗೆಲುವು ನನ್ನ ಶ್ರಮಕ್ಕೆ ಶಕ್ತಿ ಸಿಗಲಿದೆ.
– ಶರಣಬಸವಪ್ಪಾ, ಆರ್‌ಸಿಬಿ ಅಭಿಮಾನಿ

ವಿಶ್ವವಾಣಿ

ಸಂಪಾದಕೀಯ

ಯಾವ ಹುತ್ತದಲ್ಲಿ ಯಾವ ಹಾವೋ?

ಇದು ನಿಜಕ್ಕೂ ಎಚ್ಚರಿಕೆಯ ಗಂಟೆಯೇ ಸರಿ. ಪಂಜಾಬ್ ಪೊಲೀಸರು ಭಾನುವಾರ ಭರ್ಜರಿ ಕಾರ್ಯಾಚರಣೆಯನ್ನು ನಡೆಸಿ 113 ಮಂದಿ ಡ್ರಗ್ ಪೆಡ್ಲರ್‌ಗಳನ್ನು ಬಂಧಿಸಿ ಅವರಿಂದ ಗಣನೀಯ ಪ್ರಮಾಣದ ಮಾದಕ ವಸ್ತುಗಳನ್ನು ವಶಪಡಿಸಿಕೊಂಡ ಸುದ್ದಿಯನ್ನು ನೀವು ಈಗಾಗಲೇ ಓದಿದ್ದೀರಿ. ಹೀಗೆ ವಶಪಡಿಸಿಕೊಳ್ಳಲಾದ ದ್ರವ್ಯಗಳಲ್ಲಿ 2 ಕೆ.ಜಿ.ಗೂ ಹೆಚ್ಚಿನ ಹೆರಾಯಿನ್, 330 ಗ್ರಾಂ.ನಷ್ಟು ಅಫೀಮು, 32 ಸಾವಿರಕ್ಕೂ ಹೆಚ್ಚಿನ ಮಾದಕ ವಸ್ತು ಮಾತ್ರೆಗಳು ಸೇರಿದ್ದವು ಎಂಬುದು ಲಭ್ಯಮಾಹಿತಿ. ಮಾದಕ ದ್ರವ್ಯಗಳ ವಿರುದ್ಧ ಪಂಜಾಬ್ ಸರಕಾರವು ಹಮ್ಮಿಕೊಂಡಿರುವ ಅಭಿಯಾನದ ಭಾಗವಾಗಿ ಕಳೆದ 92 ದಿನಗಳಲ್ಲಿ 14,944 ಮಂದಿ ಡ್ರಗ್ ಪೆಡ್ಲರ್‌ಗಳನ್ನು ಬಂಧಿಸಲಾಗಿದೆ ಎಂಬ ಸಂಗತಿಯು, ಮಾದಕ ವಸ್ತುಗಳ ತಯಾರಕರು ಮತ್ತು ಮಾರಾಟಗಾರರ ಜಾಲವು ಅಲ್ಲಿ ಅದೆಷ್ಟು ವ್ಯಾಪಕವಾಗಿದೆ ಎಂಬುದಕ್ಕೆ ಸಾಕ್ಷಿಯಾಗಬಲ್ಲದು. ಹೀಗಾಗಿ ಮಾದಕದ್ರವ್ಯ ವ್ಯಸನಪೀಡಿತ ಪಂಜಾಬ್ ರಾಜ್ಯವನ್ನು ಉದ್ದೇಶಿಸಿ 'ಉಡ್ತಾ ಪಂಜಾಬ್' ಎಂಬ ಗ್ರಹಿಕೆ ಹೊಮ್ಮಿದ್ದರಲ್ಲಿ ಅತಿಶಯೋಕ್ತಿಯೇನಿಲ್ಲ ಎನಿಸುತ್ತದೆ. ಪಂಜಾಬ್ ಒಂದರಲ್ಲೇ ಈ ಪ್ರಮಾಣದಲ್ಲಿದ್ದರೆ ದೇಶದ ಮಿಕ್ಕ ಭಾಗಗಳಲ್ಲಿ ಈ ದುರುಳರ ಕಾರ್ಯಜಾಲ ಅದೆಷ್ಟು ವ್ಯಾಪಿಸಿರಬಹುದು ಎಂಬುದನ್ನು ಊಹಿಸಿಕೊಳ್ಳಿ. ಆದ್ದರಿಂದ, ಅನುಮಾನಾಸ್ಪದ ಚಟುವಟಿಕೆಗಳು ಕಂಡುಬಂದಲ್ಲಿ ಅದನ್ನು ಆಳುಗ ವ್ಯವಸ್ಥೆಯ ಗಮನಕ್ಕೆ ತರುವುದು ಪ್ರಜ್ಞಾವಂತ ನಾಗರಿಕರ ಹೊಣೆಗಾರಿಕೆಯಾಗಬೇಕು ಹಾಗೂ ಅಂಥ ಮಾಹಿತಿಯನ್ನು ಅನುಸರಿಸಿ ಸೂಕ್ತ ಕ್ರಮಗಳಿಗೆ, ಕಾರ್ಯಾಚರಣೆಗಳಿಗೆ ಮುಂದಾಗುವುದು ಆಳುಗರ ಆದ್ಯತಾ ಕಾರ್ಯವಾಗಬೇಕು. ಮಾದಕ ವಸ್ತುಗಳ ಮಾರಾಟಗಾರರಿಗೆ ಯುವಜನರೇ ಮುಖ್ಯಗುರಿ. ವಿಶ್ವದ ವಿವಿಧ ದೇಶಗಳಿಗೆ ಹೋಲಿಸಿದರೆ, ಭಾರತದಲ್ಲಿನ ಯುವಸಮುದಾಯದ ಸಂಖ್ಯೆ ಗಣನೀಯವಾಗಿದೆ. 'ಭವ್ಯ ಭಾರತದ ಭವಿಷ್ಯ' ಎನಿಸಿಕೊಂಡಿರುವ ಯುವಜನರನ್ನು ಮಾದಕ ವಸ್ತುಗಳ ಮಾರಾಟಗಾರರ ಕಬಂಧಬಾಹುಗಳು ತಮ್ಮ ತೆಕ್ಕೆಗೆ ತೆಗೆದುಕೊಳ್ಳುವ ಮೊದಲೇ, ಅಂಥ ದುರುಳರಿಗೆ ತಕ್ಕ ಶಾಸ್ತಿ ಮಾಡಬೇಕಿದೆ. ಇದು ಈ ಕ್ಷಣದ ಅನಿವಾರ್ಯತೆಯೂ ಹೌದು.

ಸೊಂಪಾದಕೀಯ

ಮೊದಲು ಕ್ಷಮೆ, ಆಮೇಲೆ 'ಮುಂದಾ'!

ಬಹುಭಾಷಾ ನಟ ಕಮಲ್ ಹಾಸನ್ ಇತ್ತೀಚೆಗೆ ಕನ್ನಡ ಭಾಷೆ ವಿಷಯದಲ್ಲಿ ಇಲ್ಲಸಲ್ಲದ್ದು ಮಾತಾಡಿ ತಮ್ಮ ಕುತ್ತಿಗೆಗೆ ತಂದುಕೊಂಡ ಪ್ರಕರಣದಲ್ಲಿ ಕೋರ್ಟ್‌ನಲ್ಲೂ ಅವರಿಗೆ ಹಿನ್ನಡೆ ಆಗಿದೆ. ತಮಿಳು ಕನ್ನಡದ ಮಾತೃಭಾಷೆ, ತಮಿಳಿನಿಂದಲೇ ಕನ್ನಡ ಹುಟ್ಟಿದ್ದು ಅಂತ ಕನ್ನಡದ ಜನ್ಮದ ಬಗ್ಗೆ ಮಾತಾಡಿದ್ದ ಕಮಲ್ ಅವರ ಜನ್ಮ ಜಾಲಾಡಿದೆ ಕೋರ್ಟು. ತಮ್ಮ ಸಿನಿಮಾ ಪ್ರಮೋಷನ್ ವಿಷಯದಲ್ಲಿ ಸಿನಿಮಾ ಬಗ್ಗೆ ಮಾತಾಡೋದು ಬಿಟ್ಟು, ಇರಲಾರದೆ ಇರುವೆ ಬಿಟ್ಟುಕೊಂಡರು ಎಂಬಂತೆ ಸಂಬಂಧ ಇಲ್ಲದ ವಿಷಯ ಮಾತಾಡಲು ಹೋಗಿದ್ದಕ್ಕೆ ಕಮಲ್ ಅವರ 'ಥಗ್ ಲೈಫ್' ಸಿನಿಮಾ ಬಿಡುಗಡೆಯ ವಿಷಯದಲ್ಲಿ ತಗಲಾಕಿಕೊಂಡಿತ್ತು. ಕನ್ನಡ ಹೋರಾಟಗಾರರು, ವಾಣಿಜ್ಯ ಮಂಡಳಿಯವರು ಎಲ್ಲರೂ ಒಂದಾಗಿ ಕಮಲ್ ಕ್ಷಮೆ ಕೇಳುವವರೆಗೆ ಕರ್ನಾಟಕದಲ್ಲಿ ಸಿನಿಮಾ ಬಿಡುಗಡೆ ಮಾಡಲ್ಲ ಅಂತ ಪಟ್ಟು ಹಿಡಿದು ಕುಳಿತಿದ್ದರು. ಅತ್ತ ಕಮಲ್ ಹಾಸನ್ ಕೂಡಾ 'ನಾನು ಕ್ಷಮೆ ಕೇಳಲ್ಲ' ಅಂತಲೇ ಹಠ ಮಾಡುತ್ತಿದ್ದರು. ಇದರ ನಡುವೆಯೇ ತಮ್ಮ ಮರ್ಜಿಗೆ ತಕ್ಕಂತೆ ಮಾತಾಡಿದ್ದ ಕಮಲ್ ತಮ್ಮ ಚಿತ್ರದ ಬಿಡುಗಡೆಯ ವಿಷಯಕ್ಕೆ ಮಾತ್ರ ಕೋರ್ಟ್‌ನಲ್ಲಿ ಅರ್ಜಿ ಹಾಕಿದ್ದರು. ಕರ್ನಾಟಕದಲ್ಲಿ ಥಗ್ ಲೈಫ್ ಚಿತ್ರದ ಬಿಡುಗಡೆಗೆ ಹಲವರು ತೊಂದರೆ ಮಾಡುತ್ತಿದ್ದಾರೆ. ಹಾಗಾಗಿ ಅದರ ಸುಸೂತ್ರ ಬಿಡುಗಡೆಗೆ ಮತ್ತು ಪ್ರದರ್ಶನದ ವೇಳೆ ಪ್ರೇಕ್ಷಕರಿಗೆ ತೊಂದರೆ ಆಗದಂತೆ ರಕ್ಷಣೆ ಕೊಡಬೇಕು ಅಂತ ಕೋರ್ಟ್‌ನ ಮೊರೆಹೋಗಿದ್ದರು ಕಮಲ್. ಆದರೆ ಈಗ ಕೋರ್ಟು ಕಮಲ್ ಹಾಸನ್ ಅವರಿಗೆ ವಿಮಲ್ ಹಾಕಿಕೊಳ್ಳದೆ ಉಗಿಯುವ ಕೆಲಸ ಮಾಡಿದೆ. ''ನೀವು ಮಾಡಿದ ತಪ್ಪಿಗೆ ಪೊಲೀಸರು ನಿಮಗೆ ರಕ್ಷಣೆ ನೀಡಬೇಕೇ, ಭಾಷೆಯ ಹುಟ್ಟಿನ ಬಗ್ಗೆ ಮಾತಾಡೋಕೆ ನೀವೇನು ಭಾಷಾತಜ್ಞರೇ?'' ಅಂತ ತಪರಾಕಿ ನೀಡಿದೆ ಕೋರ್ಟು. ''ನೀವು ಕನ್ನಡಿಗರ ಭಾವನೆಗಳಿಗೆ ಕುಂದು ತಂದಿದ್ದೀರಿ, ಹಂಗಾಗಿ 'ಮುಂದಾ?' ಅಂತ ಕೇಳುವ ಮುನ್ನ ಮೊದಲು ಕನ್ನಡಿಗರ ಕ್ಷಮೆ ಕೇಳಿ, ಆಮೇಲೆ ನಿಮ್ಮ ಸಿನಿಮಾ ಬಿಡುಗಡೆಯ ಅರ್ಜಿಯನ್ನು ಪರಿಗಣನೆಗೆ ತೆಗೆದುಕೊಳ್ಳುತ್ತೇವೆ'' ಅಂತ ಕೋರ್ಟು ಕಮಲ್‌ಗೆ ಬಿಸಿ ಮುಟ್ಟಿಸಿದೆ. ಹಾಗಾಗಿ, ಕ್ಷಮೆ ಕೇಳೋದೇ ಇಲ್ಲ ಹಠ ಹಿಡಿದು ಕೂತಿದ್ದ ಕಮಲ್‌ಗೆ ಮತ್ತು ಅವರ ಚಿತ್ರಕ್ಕೆ ಇದು ಕರ್ನಾಟಕದಲ್ಲಿ ದೊಡ್ಡ ಹಿನ್ನಡೆಯಂತೂ ಆಗಿದೆ.

ಸಂಪಾದಕರ ಸದ್ಯಶೋಧನೆ

'ಭುಜಬಲ್'ದ ಪರಾಕ್ರಮ

ಅಧಿಕಾರ ರಾಜಕಾರಣದಲ್ಲಿ ಪಳಗುವುದು ಹೇಗೆ, ಯಾವ ನಾಣ್ಯ ಚಿಮ್ಮಿದರೂ ತಾನು ಹೇಳಿದ್ದೇ ಮೇಲ್ಮುಖವಾಗಿ ಬೀಳುವಂತೆ ಮಾಡುವುದು ಹೇಗೆ ಎಂಬ ತಂತ್ರವನ್ನು ಹಿಂದುಳಿದ ವರ್ಗಗಳ ನಾಯಕ ಹಾಗೂ ಮಹಾರಾಷ್ಟ್ರ ರಾಜ್ಯ ಸರಕಾರದಲ್ಲಿ ಪ್ರಸ್ತುತ ಸಂಪುಟ ದರ್ಜೆ ಸಚಿವರಾಗಿರುವ ಛಗನ್ ಚಂದ್ರಕಾಂತ ಭುಜಬಲ್ ಅವರಿಂದ ಕಲಿಯಬೇಕು. ಕಾರಣ, ಸರಕಾರದಲ್ಲಿ ಮಂತ್ರಿಯಾಗುವ ಕಲೆ ಅವರಿಗೆ ಸಿದ್ಧಿಸಿದೆ. ಮಹಾತ್ಮ ಗಾಂಧಿಯವರನ್ನು ಹತ್ಯೆಗೈದ ನಾಥೂರಾಮ್ ಗೋಡ್ಸೆಯನ್ನು 'ಹುತಾತ್ಮ' ಎಂದು ಬಿಜೆಪಿಯ ಸಂಸದ ಸಾಕ್ಷಿ ಮಹಾರಾಜ್ ಕರೆಯುವುದಕ್ಕಿಂತ ಎಷ್ಟೋ ವರ್ಷಗಳ ಮೊದಲೇ ಛಗನ್ ಭುಜಬಲ್, 'ಈ ದೇಶದಲ್ಲಿ ಎಲ್ಲೆಲ್ಲಿ ಮಹಾತ್ಮ ಗಾಂಧಿ ಪ್ರತಿಮೆಗಳಿವೆಯೋ, ಅಲ್ಲೆಲ್ಲ ಗೋಡ್ಸೆ ಪ್ರತಿಮೆಗಳನ್ನು ಸ್ಥಾಪಿಸಬೇಕು' ಎಂದು ಕರೆಕೊಟ್ಟು ವಿವಾದಕ್ಕೆ ಸಿಲುಕಿದ್ದರು. ಆಗ ಅವರು ಮುಂಬೈ ಮಹಾನಗರದ ಮೇಯರ್ ಆಗಿದ್ದರು ಮತ್ತು ಶಿವಸೇನೆಯಲ್ಲಿದ್ದರು. ಶಿವಸೇನೆಯ ನಾಯಕ ಬಾಳ್ ಠಾಕ್ರೆ, ಅವರ ಬಲಗೈ ಬಂಟ ಎಂದು ಕರೆಯಿಸಿಕೊಂಡಿದ್ದ ಭುಜಬಲ್, ತಮ್ಮ ನಾಯಕ ಕಾಲಿನಲ್ಲಿ ತೋರಿಸಿದ್ದನ್ನು ತಲೆ ಮೇಲೆ ಇಟ್ಟು ಮಾಡಿತೋರಿಸುತ್ತಿದ್ದರು. 'ನನ್ನ ಮನೆದೈವ ಠಾಕ್ರೆ, ನನ್ನ ಮನೆ ಠಾಕ್ರೆ ಭಿಕ್ಷೆ' ಎಂದು ಹೇಳಿ ಸ್ವಾಮಿನಿಷ್ಠೆಯನ್ನು ಮೆರೆದಿದ್ದ ಭುಜಬಲ್, ಮುಂಬೈಯಲ್ಲಿದ್ದಾಗ ಬಾಳ್ ಠಾಕ್ರೆಯವರನ್ನು ಒಂದು ದಿನವೂ ನೋಡದ ದಿನಗಳಿರಲಿಲ್ಲ. ಸದಾ ಅವರ ಮನೆಯಲ್ಲಿಯೇ ಇರುತ್ತಿದ್ದ ಅವರನ್ನು ನೋಡದಿದ್ದರೆ ಠಾಕ್ರೆಗೂ ಸಮಾಧಾನವಾಗುತ್ತಿರಲಿಲ್ಲ. ಶಿವಸೇನೆಯ ಆರಂಭಿಕ ಕ್ರಿಯಾಶೀಲ ಸದಸ್ಯರ ಪೈಕಿ ಭುಜಬಲ್ ಸಹ ಒಬ್ಬರಾಗಿದ್ದರು. 1985ರಲ್ಲಿ ಮುಂಬೈನ ಹುತಾತ್ಮ ಚೌಕದಲ್ಲಿ ದಲಿತ ಸಮಾವೇಶ ನಡೆದಾಗ, ಗೋಮೂತ್ರ ಸಿಂಪಡಿಸುವುದರ ಮೂಲಕ ಸ್ವಚ್ಛಗೊಳಿಸಿ ವಿವಾದಕ್ಕೆ ತುತ್ತಾಗಿದ್ದರು. ಮುಂಬೈನ ಬೈಕುಲ್ಲಾ ಮಾರ್ಕೆಟ್‌ನಲ್ಲಿ ತಮ್ಮ ತಾಯಿಯ ಹಣ್ಣು-ತರಕಾರಿ ಅಂಗಡಿಯಲ್ಲಿ, ತಾವೂ ಅದೇ ವ್ಯಾಪಾರ ಮಾಡುತ್ತಿದ್ದ ಭುಜಬಲ್, ಮಹಾರಾಷ್ಟ್ರ ರಾಜಕಾರಣದಲ್ಲಿ ಬೆಳೆದು, ವ್ಯಾಪಿಸಿದ ರೀತಿ ಎಂಥವರಿಗಾದರೂ ಅಚ್ಚರಿ ಮೂಡಿಸಬಲ್ಲುದು. ಮೂಲತಃ ನಾಸಿಕ್‌ನವರಾದ ಅವರು, ಮಾಲಿ (ಗಾರ್ಡನರ್) ಜಾತಿಗೆ ಸೇರಿದವರು. ತಾಯಿಯ ತರಕಾರಿ ವ್ಯಾಪಾರದಲ್ಲಿ ಸಹಾಯ ಮಾಡುತ್ತಾ, ಶಾಲೆಗೆ ಹೋಗುತ್ತಿದ್ದರು. ಹಾಗೆ ಮುಂದೆ, ಮೆಕ್ಯಾನಿಕಲ್ ಎಂಜಿನಿಯರಿಂಗ್ ಡಿಪ್ಲೋಮ ಮುಗಿಸಿದರು. ಶಿವಸೇನೆ ಏರ್ಪಡಿಸಿದ ಕಾರ್ಯಕ್ರಮವೊಂದರಲ್ಲಿ ಆಕಸ್ಮಿಕವಾಗಿ ಪಾಲ್ಗೊಂಡಿದ್ದ ಭುಜಬಲ್‌ರ ಉತ್ಸಾಹ ಮತ್ತು ಕ್ರಿಯಾಶೀಲತೆಯನ್ನು ನೋಡಿ ಠಾಕ್ರೆ, ಪಕ್ಷ ಸೇರುವಂತೆ ಹೇಳಿದರು. ಅಲ್ಲಿಂದ ಅವರ ರಾಜಕೀಯ ನಂಟು ಆರಂಭವಾಗಿ ಇಲ್ಲಿ ತನಕ ಕರೆದುಕೊಂಡು ಬಂದಿದೆ. 1973ರಲ್ಲಿ ಮೊದಲ ಬಾರಿಗೆ ಮುಂಬೈ ಮಹಾನಗರದಲ್ಲಿ ಕಾರ್ಪೊರೇಟರ್ ಆಗಿ ಆಯ್ಕೆಯಾದ ಅವರು ಎರಡು ಸಲ ಮೇಯರ್ ಕೂಡ ಆದರು. 1985ರಿಂದ 1990ರವರೆಗೆ ಅವರು ಮಹಾರಾಷ್ಟ್ರ ವಿಧಾನಸಭೆಯಲ್ಲಿ ಶಿವಸೇನೆಯ ಏಕೈಕ ಶಾಸಕರಾಗಿದ್ದರು. 1990ರಲ್ಲಿ ಬಿಜೆಪಿ-ಶಿವಸೇನೆ ವಿಧಾನಸಭಾ ಚುನಾವಣೆಯಲ್ಲಿ 85 ಸ್ಥಾನಗಳನ್ನು ಪಡೆದುಕೊಂಡಾಗ, ತಮ್ಮನ್ನು ಸಹಜವಾಗಿ ಪ್ರತಿಪಕ್ಷದ ನಾಯಕನನ್ನಾಗಿ ಮಾಡುತ್ತಾರೆ ಎಂದು ಭುಜಬಲ್ ನಿರೀಕ್ಷಿಸಿದ್ದರು. ಆದರೆ ಬಾಳ್ ಠಾಕ್ರೆ, ತಮ್ಮ ಪಕ್ಷದ ಮತ್ತೊಬ್ಬ ನಾಯಕ ಮನೋಹರ ಜೋಶಿಯವರನ್ನು ಆ ಸ್ಥಾನದಲ್ಲಿ ಕುಳ್ಳಿರಿಸಿದರು. ಅದರಿಂದ ಮನನೊಂದ ಭುಜಬಲ್, 1991ರಲ್ಲಿ ಸೇನೆಯನ್ನು ತೊರೆದು, ಶರದ್ ಪವಾರ್ ನೇತೃತ್ವದ ಕಾಂಗ್ರೆಸ್ ಸೇರಿದರು. ಆ ದಿನಗಳಲ್ಲಿ ಠಾಕ್ರೆ ವಿರುದ್ಧ ಯಾರೂ ಮಾತಾಡುತ್ತಿರಲಿಲ್ಲ. ಆದರೆ ಠಾಕ್ರೆಯನ್ನು ಹಿಗ್ಗಾಮುಗ್ಗಾ ಟೀಕಿಸಿದವರಲ್ಲಿ ಮೊದಲಿಗರೆಂದರೆ ಭುಜಬಲ್.

ಜೀವಮಾನದ ಗುಟ್ಟುಗಳನ್ನು ರಟ್ಟು ಮಾಡುವ ಸತ್ಯಪ್ರೇರಕ ಮಿಶ್ರಣ

ಸ್ಕೊಪಾಲಮಿನ್ ಒಂದು ಶಕ್ತಿಶಾಲಿಯಾದ ಆಲ್ಕಲಾಯ್ಡ್. ಹೆನ್ಬೇನ್, ಬೆಲ್ಲಡೊನ್ನ, ದತ್ತೂರಿ ಮುಂತಾದ ಗಿಡಗಳಲ್ಲಿ ಅಧಿಕ ಪ್ರಮಾಣದಲ್ಲಿರುತ್ತದೆ. ಮಾನವನ ಇತಿಹಾಸದಲ್ಲಿ, ಅವನೊಡನೆ ಜತೆಜತೆಯಾಗಿ ಹೆಜ್ಜೆಯನ್ನು ಹಾಕಿರುವ ಸ್ಕೊಪಾಲಮಿನ್ ನಾಟಿ ವೈದ್ಯರಿಗೆ, ಕಳ್ಳಕಾಕರಿಗೆ, ಮಂತ್ರವಾದಿಗಳಿಗೆ ಹಾಗೂ ಆಧುನಿಕ ವೈದ್ಯರಿಗೆ ತನ್ನ ದಶಾವತಾರಗಳನ್ನು ತೋರುತ್ತಾ ಬಂದಿದೆ.

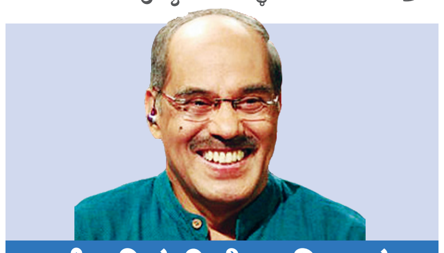

ಹಿಂದಿರುಗಿ ನೋಡಿದಾಗ
ಡಾ. ನಾ.ಸೋಮೇಶ್ವರ
vveditoped@gmail.com

ಸೋಲನೇಸಿ ಎಂಬ ಸಸ್ಯ ಕುಟುಂಬದ ಜನಪ್ರಿಯ ಸದಸ್ಯರೆಂದರೆ ನಮ್ಮ ಬದನೆಕಾಯಿ, ಆಲೂಗಡ್ಡೆ, ಟೊಮೇಟೊ, ದಪ್ಪ ಮೆಣಸಿನಕಾಯಿ, ತಂಬಾಕು, ದತ್ತೂರಿ ಹಾಗೂ ಅಶ್ವಗಂಧ. ಇವೆಲ್ಲವೂ ಜನಸಾಮಾನ್ಯರಿಗೆ ಪರಿಚಿತವಾದ ಸಸ್ಯಗಳು. ಬ್ರುಗ್‌ಮಾನ್ಷಿಯ, ಬೆಲ್ಲಡೊನ್ನ, ಹೆನ್ಬೇನ್, ಮಾಂಡ್ರೇಕ್, ಪೆಟೂನಿಯ ಮುಂತಾದವು ಅಷ್ಟು ಪರಿಚಿತವಲ್ಲ. ಆದರೆ ವೈದ್ಯಕೀಯದ ಪ್ರಾಥಮಿಕ ಅರಿವನ್ನು ಪಡೆದವರಿಗೆ ಈ ಸಸ್ಯಗಳ ಪರಿಚಯವಿರುತ್ತದೆ. ಈ ಸಸ್ಯಗಳಲ್ಲಿ ಪ್ರಧಾನವಾಗಿ ಟ್ರೋಪೇನ್ ಆಲ್ಕಲಾಯ್ಡುಗಳಿರುತ್ತವೆ. ಅವುಗಳಲ್ಲಿ ಅಟ್ರೋಪಿನ್, ಹೊಯಾಸಮಿನ್, ಸ್ಕೊಪಾಲಮಿನ್ ಮುಖ್ಯವಾದವು. ನಮ್ಮ ನರಮಂಡಲದ ಕೆಲಸ ಕಾರ್ಯಗಳಿಗೆ ಅಗತ್ಯವಾದ 'ಅಸಿಟೈಲ್ ಕೋಲಿನ್' ಎಂಬ ನರವಾಹಕವನ್ನು ಪ್ರತಿಬಂಧಿಸಬಲ್ಲಂಥವು. ಹಾಗಾಗಿ ಈ ಸಸ್ಯಗಳಲ್ಲಿರುವ ಆಯ್ದ ರಾಸಾಯನಿಕ ಘಟಕಗಳನ್ನು ರಾಸಾಯನಿಕ ಯುದ್ಧಗಳಲ್ಲಿ ಬಳಸುವುದುಂಟು. ಹಾಗೆಯೇ ಇವು ವಿಷ ಪದಾರ್ಥಗಳಾಗಿಯೂ ಕುಪ್ರಸಿದ್ಧ. ವಿಷ ಪದಾರ್ಥಗಳು ಎಂದರೆ ಏನು? ನಾಗರಹಾವಿನ ವಿಷವು ಜೀವವನ್ನು ತೆಗೆಯುತ್ತದೆ. ಅದೇ ವಿಷವನ್ನು ಮಿತ ಪ್ರಮಾಣದಲ್ಲಿ ನೀಡಿದರೆ ಹೃದಯದ ಮಕುಟ ಧಮನಿಯಲ್ಲಿ ಅಡಚಿಕೊಂಡಿರುವ ರಕ್ತದ ಹೆಪ್ಪನ್ನು ಕರಗಿಸುತ್ತದೆ. ಜೀವವನ್ನು ಉಳಿಸುತ್ತದೆ. ಹಾಗಾಗಿ ಒಂದು ರಾಸಾಯನಿಕದ ಪ್ರಮಾಣವು ಅದು ವಿಷವೋ ಇಲ್ಲ ಔಷಧವೋ ಎನ್ನುವುದನ್ನು ನಿರ್ಧರಿಸುತ್ತದೆ. ಈ ಹಿನ್ನೆಲೆಯಲ್ಲಿ ಹಲವು ಟ್ರೋಪೇನ್ ಆಲ್ಕಲಾಯ್ಡುಗಳು ವಿಷವಾಗಿಯೂ ಕೆಲಸ ಮಾಡುವುದರ ಜತೆಯಲ್ಲಿ ಉಪಯುಕ್ತ ಔಷಧಗಳಾಗಿಯೂ ಪ್ರಖ್ಯಾತವಾಗಿವೆ. ಜತೆಗೆ ಅನಾದಿ ಕಾಲದಿಂದಲೂ ನಾಟಿ ವೈದ್ಯದಲ್ಲೂ, ಧಾರ್ಮಿಕ ವಿಧಿ ವಿಧಾನಗಳಲ್ಲೂ, ಮಾಟ ಮಂತ್ರಗಳಲ್ಲಿಯೂ ಬಳಕೆಯಲ್ಲಿವೆ. ಅಂಥ ರಾಸಾಯನಿಕಗಳಲ್ಲಿ ಸ್ಕೊಪಾಲಮಿನ್ ಮುಖ್ಯವಾದದ್ದು.

ಸ್ಕೊಪಾಲಮಿನ್ ಒಂದು ಶಕ್ತಿಶಾಲಿಯಾದ ಆಲ್ಕಲಾಯ್ಡ್. ಹೆನ್ಬೇನ್, ಬೆಲ್ಲಡೊನ್ನ, ದತ್ತೂರಿ ಮುಂತಾದ ಗಿಡಗಳಲ್ಲಿ ಅಧಿಕ ಪ್ರಮಾಣದಲ್ಲಿರುತ್ತದೆ. ಮಾನವನ ಇತಿಹಾಸದಲ್ಲಿ, ಅವನೊಡನೆ ಜತೆಜತೆಯಾಗಿ ಹೆಜ್ಜೆಯನ್ನು ಹಾಕಿರುವ ಸ್ಕೊಪಾಲಮಿನ್ ನಾಟಿ ವೈದ್ಯರಿಗೆ, ಕಳ್ಳಕಾಕರಿಗೆ, ಮಂತ್ರವಾದಿಗಳಿಗೆ ಹಾಗೂ ಆಧುನಿಕ ವೈದ್ಯರಿಗೆ ತನ್ನ ದಶಾವತಾರಗಳನ್ನು ತೋರುತ್ತಾ ಬಂದಿದೆ. ಇಂದಿಗೂ ತನ್ನ ಸು/ಕುಖ್ಯಾತಿಯನ್ನು ಉಳಿಸಿಕೊಂಡಿದೆ. ಅದರ ದಶಾವತಾರಗಳಲ್ಲಿ ಕೆಲವು ಅವತಾರಗಳ ಪರಿಚಯವನ್ನು ಮಾಡಿಕೊಳ್ಳೋಣ.

- **ಮಾಟಗಾತಿಯರ ಲೇಪನ:** ಹ್ಯಾರಿ ಪಾಟರ್ ಕಾದಂಬರಿಗಳನ್ನು ಅಥವಾ ಚಲನಚಿತ್ರಗಳನ್ನು ನೋಡಿದವರಿಗೆ ಮಾಟಗಾತಿಯರ ಪರಿಚಯವಿರುತ್ತದೆ. ಯುರೋಪಿಯನ್ ದೇಶದ ಮಾಟಗಾತಿಯರು ಉದ್ದ ಕೋಲಿನ ಪೊರಕೆಯ ಮೇಲೆ ಕುಳಿತುಕೊಂಡು ಗಾಳಿಯಲ್ಲಿ ಹಾರುವುದು ಸಾಮಾನ್ಯ. ಮಕ್ಕಳಂತೂ ಹ್ಯಾರಿ ಪಾಟರ್ ಪೊರಕೆಯ ಮೇಲೆ ಕುಳಿತು ಹಾರುವ ರಮ್ಯಲೋಕವನ್ನು, ವಾಸ್ತವ ಎಂದು ಭಾವಿಸಿ ತಾವೂ ಹಾಗೆಯೇ ಹಾರುವಂತಾದರೆ ಎಂದು ಕಲ್ಪಿಸಿಕೊಂಡರೆ ಅದರಲ್ಲಿ ಏನೂ ಆಶ್ಚರ್ಯವಿಲ್ಲ. ಮಕ್ಕಳು ಮಾತ್ರವಲ್ಲ, ಒಂದು ಕಾಲದ ಯುರೋಪಿನ ಜನಸಾಮಾನ್ಯರೂ ಹೀಗೆ ಪೊರಕೆಯ ಮೇಲೆ ಕುಳಿತು ಗಾಳಿಯಲ್ಲಿ ಹಾರುವುದು ಸಾಧ್ಯ ಎಂದೇ ನಂಬಿದ್ದರು. ಹೀಗೆ ನಂಬಿದರು ಹಾಗೂ ನಂಬಿಸಿದರು ಮಧ್ಯಯುಗದ ಮಾಟಗಾತಿಯರು.

ಮಾಟಗಾತಿಯರಿಗೆ ರಾತ್ರಿಯಲ್ಲಿ ಮಾತ್ರ ಶಕ್ತಿ ಬರುತ್ತದೆಯಂತೆ. ಕೋಲುಪೊರಕೆಯ ಮೇಲೆ ಕುಳಿತು ದೂರ ದೂರದ ಊರುಗಳಿಗೆ ಹೋಗುತ್ತಾರಂತೆ. ಮಾಟಗಾತಿಯರ ಸಮ್ಮೇಳನದಲ್ಲಿ ಭಾಗವಹಿಸುತ್ತಾರಂತೆ. ಅವರ ವಿಧಿ ವಿಧಾನಗಳು ವಿಚಿತ್ರ. ಅವರು ರಾತ್ರಿಯ ಹೊತ್ತು ತಮ್ಮ ಉಡುಪನ್ನು ಕಳಚಿ ನಗ್ನವಾಗುತ್ತಿದ್ದರು. ಒಂದು ವಿಶೇಷವಾದ 'ಮಾಟಗಾತಿಯರ ಹಾರುವ ಲೇಪನ'ವನ್ನು ಮೈಗೆ ಲೇಪಿಸಿಕೊಳ್ಳುತ್ತಿದ್ದರು. ವಿಶೇಷವಾಗಿ ಯೋನಿ ಪ್ರದೇಶದಲ್ಲಿ ಧಾರಾಳವಾಗಿ ಹಚ್ಚಿಕೊಳ್ಳುತ್ತಿದ್ದರು. ಅವರು ಇದನ್ನು 'ವಿಚೆಸ್ ಫ್ಲೈಯಿಂಗ್ ಆಯಿಂಟ್ಮೆಂಟ್, ಗ್ರೀನ್ ಆಯಿಂಟ್ಮೆಂಟ್, ಮ್ಯಾಜಿಕ್ ಸ್ಯಾಲ್ವ್, ಲೈಕ್ಯಾಂಥ್ರೋಪಿಕ್ ಆಯಿಂಟ್ಮೆಂಟ್' ಎಂದೆಲ್ಲ ಕರೆಯುತ್ತಿದ್ದರು. ನಂತರ ಕೋಲು ಪೊರಕೆಯನ್ನು ತಮ್ಮ ತೊಡೆಗಳ ನಡುವೆ ಸಿಕ್ಕಿಸಿಕೊಂಡು ಹಾರುವ ಪ್ರಯತ್ನವನ್ನು ಮಾಡುತ್ತಿದ್ದರು. ಆದರೆ ಅವರು ಖಂಡಿತ ಹಾರುತ್ತಿರಲಿಲ್ಲ. ಆದರೆ ಹಾರುವ ಲೇಪನದಲ್ಲಿದ್ದ ರಾಸಾಯನಿಕಗಳು, ಅವರಲ್ಲಿ ಹಾರುವ ಭ್ರಮೆಯನ್ನು ಉಂಟುಮಾಡುತ್ತಿದ್ದವು. ಅವರು ಪ್ರಜ್ಞೆಯನ್ನು ಕಳೆದುಕೊಳ್ಳುತ್ತಿದ್ದರು. ಗಾಳಿಯಲ್ಲಿ ಹಾರುವ ಹಾಗೆ, ದೂರದ ಊರುಗಳಿಗೆ ಹೋಗುವ ಹಾಗೆ, ಶೈತಾನನೊಡನೆ ಸಂಭೋಗ ನಡೆಸಿದ ಹಾಗೆ... ನಾನಾ ರೀತಿಯ ಭ್ರಮೆಗಳಿಗೆ ತುತ್ತಾಗುತ್ತಿದ್ದರು. ಇಡೀ ರಾತ್ರಿಯನ್ನು ಭ್ರಮಾಲೋಕದಲ್ಲಿ ಕಳೆದು ಬೆಳಗ್ಗೆ ಎದ್ದಾಗ ಅವರಿಗೆ ಪ್ರಜ್ಞೆಯಿರುತ್ತಿರಲಿಲ್ಲ. ಎಚ್ಚರವಾದ ಕೂಡಲೆ ಹಿಂದಿನ ರಾತ್ರಿ ನಡೆದ ಬಹಳಷ್ಟು ವಿಚಾರಗಳು ನೆನಪಿನಲ್ಲಿ ಇರುತ್ತಿರಲಿಲ್ಲ. ಆದರೆ ಭ್ರಮೆಯಲ್ಲಿ ಹಾರಿದ್ದು ನೆನಪಿನಲ್ಲಿ ಇರುತ್ತದೆ. ಹಾರುವ ಲೇಪನದಲ್ಲಿ ಅಫೀಮು ರಸ (ಪೆಪಾವರಮ್ ಸಾಮ್ನಿಫೆರಂ), ಅಟ್ರೋಪ ಬೆಲ್ಲಡೋನ, ಹೆನ್ಬೇನ್ (ಹೊಯಾಸಿಮಸ್ ನೈಗರ್), ಮಾಂಡ್ರೇಕ್ (ಮ್ಯಾಂಡ್ರಗೋರ ಅಫಿಶಿನೇರಮ್), ದತೂರ (ದತ್ತೂರ ಆಲ್ಬ) ವತ್ಸನಾಭಿ (ಅಕೋನಿಟಮ್ ಫೆರಾಕ್ಸ್) ಮುಂತಾದ ಮೂಲಿಕೆಗಳ ಸಾರ ಇದ್ದಿರಬಹುದು ಎನ್ನಲಾಗಿದೆ. ಇವುಗಳಲ್ಲಿ ಪ್ರಧಾನವಾಗಿ ಸ್ಕೊಪಾಲಮಿನ್ ಹಾಗೂ ಅದರ ಸೋದರ ಸದಸ್ಯರಾದ ಹೊಯಾಸಮಿನ್ ಮತ್ತು ಅಟ್ರೋಪಿನ್ ಪ್ರಧಾನವಾಗಿದ್ದು, ಮಾಟಗಾತಿಯರ ಎಲ್ಲ ಭ್ರಮೆಗಳಿಗೆ ಕಾರಣವಾಗಿರುತ್ತವೆ.

- **ವಿಶ್ಲೇಷಣೆ:** ಜರ್ಮನಿಯ ರಸಾಯನ ಶಾಸ್ತ್ರಜ್ಞ ಆಲ್ಬರ್ಟ್ ಲೇಡೆನ್ಬರ್ಗ್ (1842-1911) 1881ರಲ್ಲಿ ಸ್ಕೊಪಾಲಮಿನ್‌ನನ್ನು ಬದನೆ ಕುಟುಂಬದಿಂದ ಪ್ರತ್ಯೇಕಿಸಿದ. ಇದರ ಬಗ್ಗೆ ಅಧ್ಯಯನಗಳನ್ನು ನಡೆಸಿದ. ಇದು ಅಸಿಟೈಲ್ ಕೋಲಿನ್ ನರ-ರಾಸಾಯನಿಕವನ್ನು ಸ್ಥಗಿತಗೊಳಿಸುವುದನ್ನು ನೋಡಿದ.

ಸ್ಕೊಪಾಲಮಿನ್ ದೇಹದಲ್ಲಿ ಉತ್ಪಾದನೆಯಾಗುವ ಜೊಲ್ಲನ್ನು ನಿಯಂತ್ರಿಸಿ ಬಾಯಿಯನ್ನು ಒಣಗಿಸಿತು. ನಾನಾ ರೀತಿಯ ಭ್ರಮೆಗಳನ್ನು ಸೃಜಿಸಿ ಮಾನಸಿಕ ಗೊಂದಲವನ್ನು ಉಂಟುಮಾಡಿತು. ನಂತರ ಯಾವುದೂ ನೆನಪಿನಲ್ಲಿ ಉಳಿಯದಂತೆ ಮರೆಯಾಗಿಸಿತು. ಸ್ಕೊಪಾಲಮಿನ್ನಿನ ಹಲವು ಗುಣಲಕ್ಷಣಗಳು ಒಂದೊಂದಾಗಿ ಹೊರಬಂದವು. ಆಗ ವೈದ್ಯರು ಸ್ಕೊಪಾಲಮಿನ್‌ನನ್ನು ಔಷಧವನ್ನಾಗಿ ಉಪಯೋಗಿಸುವ ಸಾಧ್ಯಾಸಾಧ್ಯತೆಯನ್ನು ಅಧ್ಯಯನ ಮಾಡಿದರು.

* ಅರಿವಳಿಕೆಯನ್ನು ನೀಡಿ, ಶಸ್ತ್ರಚಿಕಿತ್ಸೆಯನ್ನು ಮಾಡಿ, ಅರಿವಳಿಕೆಯ ಪ್ರಭಾವದಿಂದ ಹೊರಬರುವಾಗ ಅನೇಕರಿಗೆ ವಾಕರಿಕೆ ಮತ್ತು ವಾಂತಿಯಾಗುತ್ತದೆ. ಸ್ಕೊಪಾಲಮಿನ್ ಅದನ್ನು ನಿಗ್ರಹಿಸುತ್ತದೆ.

* ಕೆಲವರಿಗೆ ಬಸ್ಸು, ರೈಲು, ಕಾರಿನಲ್ಲಿ ಪ್ರಯಾಣ ಮಾಡುವಾಗ ತಲೆಸುತ್ತು, ವಾಕರಿಕೆ, ವಾಂತಿಯಾಗುತ್ತದೆ. ಇದನ್ನು 'ಚಲನಾಬೇನೆ' ಅಥವಾ 'ಮೋಶನ್ ಸಿಕ್ನೆಸ್' ಎನ್ನುತ್ತಾರೆ. ಇಂಥವರು ಪ್ರಯಾಣದ ಮೊದಲೇ ಸ್ಕೊಪಾಲಮಿನ್ನನ್ನು ಸೇವಿಸಿದರೆ ಅವರ ಚಲನಾಬೇನೆ ನಿಯಂತ್ರಣಕ್ಕೆ ಬರುತ್ತದೆ.

* ಜಠರ, ಕರುಳು, ಮೂತ್ರಪಿಂಡ, ಪಿತ್ತಕೋಶದ ಸೆಡೆತ ಅಥವಾ ಸಾಸಮ್ಮನ್ನು ಕಡಿಮೆ ಮಾಡುತ್ತದೆ.

* ಪದೇ ಪದೆ ಮಲವಿಸರ್ಜನೆಯಾಗುವ 'ಕರುಳು ಕೆರಳಿಕೆಯ ಲಕ್ಷಣಾವಳಿ' ಅಥವಾ 'ಇರಿಟಬಲ್ ಬಾವೆಲ್ ಸಿಂಡ್ರೋಮ್' ನಿಗ್ರಹದಲ್ಲಿ ಉಪಯುಕ್ತವಾಗುತ್ತದೆ.

ಹೀಗೆ ಸ್ಕೊಪಾಲಮಿನ್‌ನನ್ನು ಹಿತ-ಮಿತ ಪ್ರಮಾಣದಲ್ಲಿ ಬಳಸಿ ನಾನಾ ಸಮಸ್ಯೆಗಳನ್ನು ನಿಯಂತ್ರಿಸಬಹುದು ಎನ್ನುವ ವಿಚಾರವು ಬೆಳಕಿಗೆ ಬಂದಿತು. ಹಾಗಾಗಿ ಸ್ಕೊಪಾಲಮಿನ್ ಇಂದಿಗೂ ಬಳಕೆಯಲ್ಲಿವೆ.

- **ಮುಸ್ಸಂಜೆಯ ನಿದ್ರೆ:** ಸ್ಕೊಪಾಲಮಿನ್ನಿನ ಇತಿಹಾಸದಲ್ಲಿ ಒಂದು ಪ್ರಮುಖ, ಗಣನೀಯ ಹಾಗೂ ಅತ್ಯಂತ ಪ್ರಭಾವಶಾಲಿ ಉಪಯೋಗವೊಂದನ್ನು ಜರ್ಮನ್ನರು ಕಂಡುಕೊಂಡರು. 1903. 'ಹೆರಿಗೆ ಎನ್ನುವುದು ಹೆಣ್ಣಿಗೆ ಪುನರ್ಜನ್ಮವನ್ನು ನೀಡಿದಂತೆ' ಎನ್ನುವ ಮಾತಿದೆ. ಹೆರಿಗೆಯ ನೋವು ಊಹಿಸಲಸದಳ. ಹಾಗಾಗಿ ಜರ್ಮನಿಯ ಫ್ರೀಬರ್ಗ್ ನಗರದ ವೈದ್ಯರು ಮಾರ್ಫಿನ್ ಮತ್ತು ಸ್ಕೊಪಾಲಮಿನ್ ಔಷಧಗಳನ್ನು ಬೆರೆಸಿ ಹೆರಿಗೆಯ ನೋವನ್ನು ಶಮನ ಮಾಡಲು ಪ್ರಯತ್ನಿಸಿದರು. ಈ ಔಷಧ ಮಿಶ್ರಣವು, ಅರಿವಳಿಕೆಯಂತೆ ಪ್ರಜ್ಞೆಯನ್ನು ಪೂರ್ಣ ಕಳೆಯುತ್ತಿರಲಿಲ್ಲ, ತಾಯಂದಿರು ಎಚ್ಚರವಾಗಿರುತ್ತಿದ್ದರು. ಆದರೆ ನೋವಿನ ಅನುಭವ ಮಾತ್ರ ಆಗುತ್ತಿರಲಿಲ್ಲ. ಹೆರಿಗೆಯಾದ ಮೇಲೆ, ಹೆರಿಗೆ ನೋವನ್ನು ಅನುಭವಿಸಿದ ನೆನಪೇ ಉಳಿಯುತ್ತಿರಲಿಲ್ಲ, ಹಾಗಾಗಿ ವೈದ್ಯರು, ಈ ಅವಸ್ಥೆಯನ್ನು 'ಹಗಲೂ ಅಲ್ಲದ, ರಾತ್ರಿಯೂ ಅಲ್ಲದ ಮುಸ್ಸಂಜೆಗೆ' ಹೋಲಿಸಿದರು. ಪೂರ್ಣ ಪ್ರಜ್ಞೆಯು ಇರುತ್ತಿರಲಿಲ್ಲ ಹಾಗೆಯೇ ಪೂರ್ಣ ಪ್ರಜ್ಞಾಹೀನತೆಯು ಇರುತ್ತಿರಲಿಲ್ಲ, ಇವೆರಡರ ನಡುವಿನ ಸ್ಥಿತಿಯಲ್ಲಿ ಇರುತ್ತಿದ್ದರು. ಹಾಗಾಗಿ ಇದನ್ನು 'ಮುಸ್ಸಂಜೆಯ ನಿದ್ರೆ' ಅಂದರೆ 'ಟ್ವಿಲೈಟ್ ಸ್ಲೀಪ್' ಎಂದು ಕರೆದರು. ಈ ಮಿಶ್ರಣವನ್ನು ಯುರೋಪಿನ ಶ್ರೀಮಂತ ಮಹಿಳೆಯರು ಮುಕ್ತ ಮನಸ್ಸಿನಿಂದ ಸ್ವಾಗತಿಸಿದರು. 1910ರಿಂದ 1920ರ ಅವಧಿ. ಅಮೆರಿಕನ್ ಮಹಿಳೆಯರು ಈ ನೋವುರಹಿತ ಹೆರಿಗೆಯನ್ನು ಮುಕ್ತವಾಗಿ ಸ್ವಾಗತಿಸಿದರು. ಆದರೆ ಈ ಮಿಶ್ರಣವನ್ನು ಸ್ವೀಕರಿಸಿದ ಕೆಲವು ಮಹಿಳೆಯರಲ್ಲಿ ಅನಿರೀಕ್ಷಿತ ಲಕ್ಷಣಗಳು ಕಂಡುಬಂದವು. ಅವರನ್ನು ಭಯಾನಕ ಭ್ರಮೆಗಳು ಕಾಡಿದವು. ಹಠಾತ್ ಆಕ್ರಮಣಶೀಲತೆ ಕಂಡುಬಂದು ಎಲ್ಲರ ಮೇಲೆ ಏರಿ ಹೋಗುವುದರ ಜತೆಯಲ್ಲಿ ಕೆಟ್ಟದಾಗಿ ಬೈಯಲಾರಂಭಿಸಿದರು. ಆ ಮಹಿಳೆಯರನ್ನು ಹಿಡಿದಿಡುವುದೇ ಒಂದು ದೊಡ್ಡ ಸಾಹಸವಾಯಿತು. ಅನೇಕ ಮಹಿಳೆಯರು ತಾವು ಮಗುವಿಗೆ ಜನ್ಮ ನೀಡಿದ್ದನ್ನೇ ಮರೆಯುತ್ತಿದ್ದರು. ಇವುಗಳಲ್ಲಿ ಅತ್ಯಂತ ಆತಂಕವನ್ನು ಉಂಟುಮಾಡಿದ ಲಕ್ಷಣವೆಂದರೆ, ಮಹಿಳೆಯರು ತಮ್ಮ ಜೀವಮಾನದ ಮುಚ್ಚಿಟ್ಟ ಗುಟ್ಟುಗಳನ್ನೆಲ್ಲ ರಟ್ಟು ಮಾಡಿ, ಸತ್ಯವನ್ನು ನುಡಿಯಲಾರಂಭಿಸಿದರು.

- **ಸತ್ಯಪ್ರೇರಕ:** ಅಮೆರಿಕದ ಡಾ. ರಾಬರ್ಟ್ ಹೌಸ್ ಎಂಬ ಸ್ತ್ರೀರೋಗ ತಜ್ಞನು, ಮಿಶ್ರಣದ ಪ್ರಭಾವದಲ್ಲಿ ಹೆಣ್ಣುಮಕ್ಕಳು ಎಲ್ಲ ರೀತಿಯ ಪ್ರಶ್ನೆಗಳಿಗೆ ಸ್ವಲ್ಪವೂ ಹಿಂಜರಿಯದೆ ಪ್ರಾಮಾಣಿಕ ಉತ್ತರವನ್ನು ನೀಡುವುದನ್ನು ಗಮನಿಸಿದ. ಹಾಗಾಗಿ ಕಳ್ಳ ಕಾಕರಿಂದ ಸತ್ಯವನ್ನು ಹೊರಹೊಮ್ಮಿಸಲು ಈ ಮಿಶ್ರಣವನ್ನು ಬಳಸಬಹುದೇ ಎಂದು ಯೋಚಿಸಿದ. ಅವರ ಈ ಯೋಚನೆಯು ಅಮೆರಿಕದ ಮಿಲಿಟರಿ ಅಧಿಕಾರಿಗಳನ್ನು ಆಕರ್ಷಿಸಿತು. ಕೂಡಲೇ ಅಮೆರಿಕದ ಬೇಹುಗಾರಿಕಾ ಸಂಸ್ಥೆ ಸಿಐಎ 'ಪ್ರಾಜೆಕ್ಟ್ ಎಂಕೆ ಅಲ್ಟ್ರಾ' ಎಂಬ ಯೋಜನೆಯನ್ನು ಗುಟ್ಟಿನಲ್ಲಿ ಆರಂಭಿಸಿತು. ಅಂದಿನ ಅಮೆರಿಕದಲ್ಲಿ ಕಮ್ಯುನಿಸ್ಟರ ಪ್ರಾಬಲ್ಯ ಹೆಚ್ಚಿತ್ತು. ಶೀತಲ ಸಮರದ ದಿನಗಳು. ಹಾಗಾಗಿ ಗುಮಾನಿಗೆ ಒಳಗಾದ ವ್ಯಕ್ತಿಗೆ ಈ ಸತ್ಯಪ್ರೇರಕ ಔಷಧವನ್ನು (ಟ್ರೂತ್ ಸೀರಮ್) ನೀಡಿ ಅವನ ಗುಟ್ಟುಗಳನ್ನೆಲ್ಲ ರಟ್ಟು ಮಾಡುವ ನಾನಾ ರೀತಿಯ ಚಿತ್ರವಿಚಿತ್ರ ಪ್ರಯೋಗಗಳು ಆರಂಭವಾದವು.

ಆಪರೇಷನ್ ಎಂಕೆ ಅಲ್ಟ್ರಾ ಯೋಜನೆಯನ್ನು 1953ರಲ್ಲಿ ಸಿಐಎ ಅಧಿಕೃತವಾಗಿ ಆರಂಭಿಸಿತು. ಸತ್ಯಪ್ರೇರಕ ಮಿಶ್ರಣದ ಮೂಲಕ ಮನಸ್ಸಿನ ನಿಯಂತ್ರಣ, ನಡವಳಿಕೆಯ ಮಾರ್ಪಾಡು, ಗುಟ್ಟನ್ನು ಹೊರಗೆಡಹುವ ವಿಚಾರಣಾ ತಂತ್ರಗಳು ಹಾಗೂ ಮಿದುಳಿನ ರಾಸಾಯನಿಕ ಸಹಜ ವ್ಯಾಪಾರವನ್ನೇ ಅಲ್ಲೋಲಕಲ್ಲೋಲ ಮಾಡಿ ತಮಗೆ ಬೇಕಾದ ಹಾಗೆ 'ಬ್ರೇನ್ ವಾಶ್' ಮಾಡುವ ಮಾರ್ಗಗಳನ್ನು ಅನ್ವೇಷಿಸುವುದು ಈ ಯೋಜನೆಯ ಉದ್ದೇಶವಾಗಿತ್ತು. ಡಾ. ಸಿಡ್ನಿ ಗಾಟ್ಲೀಬ್ (1918-1999) ಎಂಬ ಸಿಐಎ ರಸಾಯನ ತಜ್ಞನು ಈ ಯೋಜನೆಯ ನೇತೃತ್ವವನ್ನು ವಹಿಸಿದ. ಆಪರೇಶನ್ ಎಂಕೆ ಅಲ್ಟ್ರಾ ನಿರೀಕ್ಷಿತ ಫಲಿತಾಂಶವನ್ನು ಕೊಡಲು ವಿಫಲವಾಯಿತು. ಹಾಗಾಗಿ ಇದನ್ನು 1973ರಲ್ಲಿ ನಿಲ್ಲಿಸಿದರು. 1977ರಲ್ಲಿ 'ಫ್ರೀಡಮ್ ಆಫ್ ಇನ್ ಫರ್ಮೇಶನ್ ಆಕ್ಟ್' ಕಾರಣ, ಸರಕಾರವು 20,000 ಪುಟಗಳ ದಾಖಲೆಯನ್ನು ಬಿಡುಗಡೆ ಮಾಡಿತು.

ಈ ಯೋಜನೆಯಲ್ಲಿ ಸ್ಕೊಪಾಲಮಿನ್ ಮತ್ತು ಮಾರ್ಫಿನ್ ಮಿಶ್ರಣವನ್ನು ಮಾತ್ರ ಬಳಸಲಿಲ್ಲ. ನಾವು ಊಹಿಸಿಕೊಳ್ಳಲು ಸಾಧ್ಯವಾಗದ ರೀತಿಯಲ್ಲಿ ವಿವಿಧ ಔಷಧಗಳ ಮಿಶ್ರಣಗಳನ್ನು ಮನುಷ್ಯರ ಮೇಲೆ ಪ್ರಯೋಗಿಸಿದರು. ಆದರೆ ಅವು ಯಾವುವೂ ನಂಬಿಕೆಗೆ ಅರ್ಹವಾಗುವ ರೀತಿಯಲ್ಲಿ ಫಲಿತಾಂಶವನ್ನು ನೀಡಲಿಲ್ಲ. ಅವುಗಳ ವಿವರವೇ ರೋಚಕ ಹಾಗೂ ಭಯಾನಕ ಕಥೆಗಳಾಗುತ್ತವೆ. ಇವೆಲ್ಲವೂ ಅಮೆರಿಕನ್ ಮಿಲಿಟರಿಯ ಕರಾಳ ಅಧ್ಯಾಯಗಳು. ಅಮೆರಿಕದ ಸ್ತ್ರೀರೋಗ ತಜ್ಞರು ಸಹ, ಹೆರಿಗೆ ನೋವನ್ನು ಶಮನ ಮಾಡಲು ಮುಸ್ಸಂಜೆಯ ನಿದ್ರೆಯ ಮಿಶ್ರಣ ಪ್ರಯೋಗವನ್ನು ಶಾಶ್ವತವಾಗಿ ನಿಲ್ಲಿಸಿದರು.

- **ಬಾಹ್ಯಾಕಾಶ:** ನಾವು ಓಡುವ, ನಡೆಯುವ, ಕುಣಿಯುವ, ಕುಪ್ಪಳಿಸುವ ಕೆಲಸಗಳು ಸರಾಗವಾಗಿ ನಡೆಯಲು ನಮ್ಮ ಕಣ್ಣುಗಳು ಹಾಗೂ ಕಿವಿಯ ಮೂರನೆಯ ಭಾಗದಲ್ಲಿರುವ ಸಮತೋಲನಾಂಗವು ಸಾಮರಸ್ಯದಿಂದ ಕೆಲಸವನ್ನು ಮಾಡುತ್ತವೆ. ಈ ಚಟುವಟಿಕೆಗಳು ನಡೆಯಲು ದೇಹವು ಸಮತೋಲನದಲ್ಲಿರಬೇಕಾಗುತ್ತದೆ. ವಾಹನದಲ್ಲಿ ಚಲಿಸುವಾಗ, ನಮ್ಮ ಇಡೀ ದೇಹವು ಗಾಳಿಯಲ್ಲಿ ತೇಲಿಹೋದಂಥ ಅನುಭವವಾಗುತ್ತದೆ. ಆಗ 'ದೇಹವು ಕೆಳಕ್ಕೆ ಬೀಳುತ್ತಿದೆ' ಎಂದು ನಮ್ಮ ಸಮತೋಲನಾಂಗವು ಭಾವಿಸುತ್ತದೆ. ಬಿದ್ದರೆ ಗಾಯವಾಗಬಹುದು ಅಥವಾ ಜೀವವೇ ಹೋಗಬಹುದು ಎನ್ನುವ ಹಿನ್ನೆಲೆಯಲ್ಲಿ ಮಿದುಳಿಗೆ ಅಪಾಯದ ಕರೆಗಂಟೆಯನ್ನು ತೀವ್ರ ಸ್ವರೂಪದಲ್ಲಿ ನೀಡುತ್ತದೆ. ವ್ಯಕ್ತಿಯು ವಿಶ್ರಾಂತಿಯನ್ನು ತೆಗೆದುಕೊಳ್ಳಲೇಬೇಕು ಎಂದು ಮಿದುಳು ಆಗ್ರಹಿಸುತ್ತದೆ. ಆದರೆ ವ್ಯಕ್ತಿಯು ವಾಹನದಲ್ಲಿ ಚಲಿಸುತ್ತಲೇ ಇರುವ ಕಾರಣ, ಆತನು ಬಲವಂತವಾಗಿ ವಿಶ್ರಾಂತಿಯನ್ನು ತೆಗೆದುಕೊಳ್ಳುವಂತೆ ವಾಕರಿಕೆ, ವಾಂತಿ, ತಲೆನೋವು, ತಲೆಸುತ್ತು ಮುಂತಾದ ರೋಗಲಕ್ಷಣಗಳನ್ನು ಉಂಟುಮಾಡುತ್ತದೆ. ಬಾಹ್ಯಾಕಾಶದ ಶೂನ್ಯ ಗುರುತ್ವದಲ್ಲಿ (ನಿಖರವಾಗಿ ಸೂಕ್ಷ್ಮ ಗುರುತ್ವ ಅಥವಾ ಮೈಕ್ರೋ ಗ್ರಾವಿಟಿ) ಕೆಲಸ ಮಾಡಬೇಕಾದ ಶೇ.60-80 ಗಗನಯಾತ್ರಿಗಳು ತೀವ್ರ ಸ್ವರೂಪದ ಚಲನಾಬೇನೆಗೆ ತುತ್ತಾಗುತ್ತಾರೆ. ಇವರು ಶೂನ್ಯ ಗುರುತ್ವದಲ್ಲಿ ತೇಲುವ ದೃಶ್ಯವನ್ನು ನಾವು ಚಲನಚಿತ್ರಗಳಲ್ಲಿ ನೋಡಿದ್ದೇವೆ. ವಾಸ್ತವದಲ್ಲಿ ಗಗನಯಾತ್ರಿಗಳೇನೂ ಕೆಳಕ್ಕೆ ಬೀಳುತ್ತಿಲ್ಲ. ಆದರೆ ಅವರ ಮಿದುಳು ಹಾಗೆ ಭ್ರಮಿಸುತ್ತದೆ. ಹಾಗಾಗಿ ಈ ಭಾವನೆಯನ್ನು ನಿವಾರಿಸಲು ಇವರಿಗೆ ಸ್ಕೊಪಾಲಮಿನ್ + ಡೆಕ್ಸ್ಟ್ರೋಆಂಫಿಟಮಿನ್ ಮಿಶ್ರಣವನ್ನು ನೀಡುತ್ತಾರೆ. ಇದು 8-12 ಗಂಟೆಗಳ ಕಾಲ ಮಿದುಳಿನ ಆತಂಕವನ್ನು ನಿಗ್ರಹಿಸುತ್ತದೆ. ಹಾಗಾಗಿ ಇವುಗಳ ಪ್ರಯೋಗ ಇಂದಿಗೂ ಅಸ್ತಿತ್ವದಲ್ಲಿದೆ.

ಸ್ಕೊಪಾಲಮಿನ್, ಮಧ್ಯಯುಗದಿಂದ ಮಾಟ ಮಂತ್ರಗಳಿಂದ ಹಿಡಿದು ಇಂದಿನ ಬಾಹ್ಯಾಕಾಶ ಯಾನದವರೆಗೆ ನಾನಾ ರೀತಿಯಲ್ಲಿ ತನ್ನ ದಶಾವತಾರಗಳನ್ನು ತೋರಿದೆ. ಮುಂದಿನ ದಿನಗಳಲ್ಲಿಯೂ ಈ ಔಷಧದ ಬಳಕೆ ಮುಂದುವರಿಯಲಿದೆ.

(ಸ್ಕೊಪಾಲಮಿನ್, ಅಪರಾಧಕ್ಕೆ ಹೇಗೆ ನೆರವಾಗುತ್ತದೆ ಎನ್ನುವುದನ್ನು ಕಳೆದ ವಾರದ 'ಡೆವಿಲ್ ಬ್ರೆತ್' ಲೇಖನದಲ್ಲಿ ವಿವರಿಸಿರುವ ಕಾರಣ, ಅದನ್ನು ಪುನರಾವರ್ತಿಸಲಿಲ್ಲ)

ಮತಾಂತರಿಗಳಿಗೆ ಮಾತೃಹೃದಯದ ಯಾಚನೆ, ತರವೇ?

800 ವರ್ಷಗಳ ಮುಸ್ಲಿಮರ ಆಕ್ರಮಣ ಮತ್ತು ದಬ್ಬಾಳಿಕೆಗಳಿದ್ದಾಗಲೂ, 200 ವರ್ಷಗಳ ನಿರಂಕುಶ ಬ್ರಿಟಿಷ್ ಆಡಳಿತವಿದ್ದಾಗಲೂ, ತಾರತಮ್ಯಗಳನ್ನು ಅನುಭವಿಸಿಯೂ ಯಾವ ಸಮುದಾಯಗಳು ಹಿಂದೂ ಧರ್ಮವನ್ನು ತೊರೆದಿಲ್ಲವೋ ಆ ಸಮುದಾಯಗಳಿಗೆ ನ್ಯಾಯಯುತವಾಗಿ ಸೌಲಭ್ಯಗಳು ಸಿಗಬೇಕು. ಇದು ಸಂವಿಧಾನಬದ್ಧವೂ ಹೌದು, ಡಾ. ಬಾಬಾಸಾಹೇಬರ ಆಶಯ ಕೂಡ.

ಜಾತಿಜಿಜ್ಞಾಸೆ
ಮಂಜುನಾಥ ಕೊಂಡಪಲ್ಲಿ
vveditoped@gmail.com

ಕರ್ನಾಟಕ ಸರಕಾರವು ಒಳಮೀಸಲಾತಿಯನ್ನು ಜಾರಿ ಮಾಡಲಾಗದೆ, ಆಯೋಗ, ಸಮೀಕ್ಷೆ, ಅಂತಿಮ ದಿನಾಂಕದ ಮೇಲೆ ದಿನಾಂಕ ಘೋಷಿಸುತ್ತ ಕಾಲದೂಡುತ್ತಿದೆ. ದೊಡ್ಡ ದೊಡ್ಡ ನಾಯಕರು ''ಹಿಂದೂ ಧರ್ಮದಲ್ಲಿಯೇ ಇರುವ ಈ ಜಾತಿ ಪರಿಗಣಿಸಬೇಡಿ, ಆ ಜಾತಿ ಪರಿಗಣಿಸಬೇಡಿ'' ಎಂದು ಉದ್ದುದ್ದ ಹೇಳಿಕೆ ಕೊಡುತ್ತಿದ್ದಾರೆ. ಎಲ್ಲದಕ್ಕೂ ಸಂವಿಧಾನಬದ್ಧವಾದ ಮಾನದಂಡಗಳಿವೆ, ಅದರ ಪ್ರಕಾರ ಅದು ನಡೆಯುತ್ತದೆ. ಆದರೆ ಅನ್ಯ ರಿಲಿಜನ್ನುಗಳಿಗೆ ಮತಾಂತರವಾಗಿಯೂ ಇನ್ನೂ ಇಲ್ಲಿಯ ಸೌಲಭ್ಯ ಪಡೆಯುತ್ತಿರುವವರ ಬಗ್ಗೆ ಯಾರೂ ಮಾತನಾಡುತ್ತಿಲ್ಲ. ಇವೆಲ್ಲದರ ನಡುವೆ ಆಯೋಗದ ಅಧ್ಯಕ್ಷರು ''ಮತಾಂತರಿಗಳನ್ನು ಮಾತೃ ಹೃದಯದಿಂದ ನೋಡಬೇಕು'' ಎಂಬ ಅಭಿಪ್ರಾಯ ವ್ಯಕ್ತಪಡಿಸಿದ್ದು ಪತ್ರಿಕೆಗಳಲ್ಲಿ ಸುದ್ದಿಯಾಗಿ ಪ್ರಕಟವಾದರೂ, ಮುಖ್ಯವಾಹಿನಿಯಲ್ಲಿ ಅಷ್ಟೊಂದು ಚರ್ಚೆಯಾಗದಿರುವುದು ವಿಪರ್ಯಾಸ.

ವಿದೇಶಿ ಸೆಮೆಟಿಕ್ ರಿಲಿಜನ್ನುಗಳಿಗೆ ಮತಾಂತರಗೊಂಡವರಿಗೂ ಅನುಸೂಚಿತ ಜಾತಿಗಳಿಗಿರುವ ಸೌಲಭ್ಯ ಕೊಡಿಸುವ ಪ್ರಯತ್ನ ನಿನ್ನೆ ಮೊನ್ನೆಯದಲ್ಲ. 2006ರಲ್ಲಿ ನ್ಯಾ. ಸಾಚಾರ್ ಆಯೋಗದ ವರದಿಯನ್ನು ಸರಕಾರ ಅಂಗೀಕರಿಸಿದ ನಂತರ ನಡೆದ ಚರ್ಚೆಯಲ್ಲಿ ಪ್ರಧಾನಿ ಡಾ. ಮನಮೋಹನ್ ಸಿಂಗ್ ''ಅಲ್ಪಸಂಖ್ಯಾತರು ಈ ದೇಶದ ಸಂಪನ್ಮೂಲಗಳಿಗೆ ಮೊದಲ ಹಕ್ಕುದಾರರು ಎಂಬುದು ನಮ್ಮ ಸರಕಾರದ ನೀತಿಯಾಗಿದೆ. ಯಾವುದೇ ಆದರೂ ಮೊದಲ ಫಲಾನುಭವಿಗಳು ಅವರಾಗಿರಬೇಕು ಎಂಬುದು ನಮ್ಮ ಬಯಕೆ'' ಎಂದು ಸದನದಲ್ಲೇ ಹೇಳಿದ್ದರು. ಅದರ ಮುಂದುವರಿದ ಭಾಗವೇ ಇದು ಎಂದು ಜನಮಾನಸದಲ್ಲಿ ಸಂಶಯ ಎದ್ದಿದೆ. ತುಷ್ಟೀಕರಣ ಆಧರಿತ ಶೇ.4ರ ಮೀಸಲಾತಿಯನ್ನು ಇಲ್ಲಿ ಉದಾಹರಿಸಬಹುದು. ಈ ವಿಷಯ ಕುರಿತು ಒಂದಿಷ್ಟು ಬೆಳಕು ಚೆಲ್ಲುವ ಕೆಲಸ ಈ ಲೇಖನದ್ದು.

ಇದೇ ತಂತ್ರದ ಭಾಗವಾಗಿ 2004ರಲ್ಲಿ ಸುಪ್ರೀಂ ಕೋರ್ಟಿಗೆ PIL ಸಲ್ಲಿಕೆಯಾಗಿತ್ತು (WP(C) 180/2004). ಜತೆಗೆ ದಲಿತ ಮುಸ್ಲಿಂ, ದಲಿತ ಕ್ರಿಶ್ಚಿಯನ್ ಎಂಬ ಪದಗಳನ್ನು ಹರಿಬಿಡಲಾಯಿತು. ಸರ್ವೋಚ್ಚ ನ್ಯಾಯಾಲಯ ಇದಕ್ಕೆ ಅಧ್ಯಯನದ ವರದಿ ಕೇಳಿತು. ನ್ಯಾ.ರಂಗನಾಥ ಮಿಶ್ರಾ ಆಯೋಗ ರಚನೆಯಾಯಿತು. ಆ ವರದಿಯು ''ಪರಿಶಿಷ್ಟ ಜಾತಿ ಮತ್ತು ಪರಿಶಿಷ್ಟ ಪಂಗಡಗಳ ವ್ಯಾಪ್ತಿಯನ್ನು ಸಂಪೂರ್ಣವಾಗಿ ಧರ್ಮದ ಕೊಂಡಿಯಿಂದ ಬೇರ್ಪಡಿಸಬೇಕು, ಧರ್ಮವನ್ನು ತಟಸ್ಥವಾಗಿ ಮಾಡಬೇಕು. ಈ ಮೂಲಕ ಕ್ರಿಶ್ಚಿಯನ್, ಮುಸ್ಲಿಂ, ಜೈನ, ಪಾರ್ಸಿಗಳನ್ನು ಇಲ್ಲಿ ಸೇರಿಸಬಹುದು'' ಎಂದು ಹೇಳಿತು. ವಿಚಿತ್ರವೆಂದರೆ ಈ ರಿಲಿಜನ್ನುಗಳಲ್ಲಿ ಯಾವುದೇ ಜಾತಿಗಳಿಲ್ಲ, ತಾರತಮ್ಯವಿಲ್ಲ, ಅಸ್ಪೃಶ್ಯತೆ ಇಲ್ಲ, ಸಮಾನತೆ-ಸೋದರತೆ ಈ ರಿಲಿಜನ್ನುಗಳ ವಿಶೇಷ ಎಂಬುದೇ ಆಯಾ ಧಾರ್ಮಿಕ ಮುಖಂಡರ 'ಸೆಲ್ಲಿಂಗ್ ಪಾಯಿಂಟ್'.

ಪರಿಶಿಷ್ಟ ಜಾತಿಗಳು ಯಾವುವು? ಎಂದು ತಿಳಿದುಕೊಳ್ಳಲು ಇತಿಹಾಸಕ್ಕೆ ಹೋಗಬೇಕು. ಈ ಪದ ಮೊದಲು ಕಾಣಿಸಿಕೊಂಡದ್ದು 1935ರಲ್ಲಿ. 1936ರಲ್ಲಿ ಅಂದಿನ ಸರಕಾರ, ಪರಿಶಿಷ್ಟ ಜಾತಿಗಳ ಆದೇಶವನ್ನು ಈ ಕಾಯ್ದೆಯ ಅಡಿಯಲ್ಲಿ ಹೊರಡಿಸಿತು. 1880ರಲ್ಲಿ ಬ್ರಿಟಿಷರ ಆಡಳಿತದ ಜನಗಣತಿಯ ಆಯುಕ್ತನಾಗಿದ್ದ ಸರ್ ಡೆಂಜಿಲ್ ಇಬ್ಬೆಟ್ಸನ್ ತನ್ನ ಜನಗಣತಿಯಲ್ಲಿ, ಹಿಂದೂ ಧರ್ಮದಲ್ಲಿರುವ, ವಿವಿಧ ಉದ್ಯೋಗಗಳಲ್ಲಿ ತೊಡಗಿಕೊಂಡಿರುವ, ಸಮಾಜದ ಮುಖ್ಯವಾಹಿನಿಯಲ್ಲಿರದ, ಅತಿ ಹಿಂದುಳಿದ ವರ್ಗಗಳನ್ನು ಗುರುತಿಸಿ, ಅವುಗಳನ್ನು ಪರಿಶಿಷ್ಟ ಜಾತಿಗಳ ಪಟ್ಟಿಗಳಿಗೆ ಸೇರಿಸಬೇಕೆಂದು ಹೇಳಿದನು. ಈ ವರ್ಗಗಳ ಹಿಂದೂ ಹಿನ್ನೆಲೆಯನ್ನು ಗುರುತಿಸಿ, ಶತ ಪ್ರತಿಶತ ಹಿಂದುಗಳಾಗಿರುವವರನ್ನು ಮಾತ್ರ ಈ ಪರಿಧಿಗೆ ಆರಿಸಿಕೊಳ್ಳಲಾಯಿತು. ಹೀಗಾಗಿ ಮಾನದಂಡಗಳು 1880ರಷ್ಟು ಹಿಂದೆಯೇ ಸ್ಪಷ್ಟವಾಗಿವೆ.

1931ರಲ್ಲಿ ಅಂದಿನ ಜನಗಣತಿ ಆಯುಕ್ತ ಜೆ.ಎಸ್. ಹಟ್ಟನ್ ತನ್ನ ವರದಿಯಲ್ಲಿ ಈ ವರ್ಗಗಳನ್ನು ಗುರುತಿಸುವ ಮಾನದಂಡಗಳನ್ನು ವಿವರವಾಗಿ ದಾಖಲಿಸಿದ್ದಾನೆ. ಅಸ್ಪೃಶ್ಯತೆಯು ಹಿಂದೂ ಧಾರ್ಮಿಕ ವ್ಯವಸ್ಥೆಯ ಕಳಂಕವಾಗಿದೆ, ಹೀಗಾಗಿ 1936 ಮತ್ತು 1950ರಲ್ಲಿ ಹಿಂದೂ ಧರ್ಮಾಧಾರಿತ ವ್ಯವಸ್ಥೆಯ ಆಧಾರದಿಂದ ಪರಿಶಿಷ್ಟ ಜಾತಿಗಳ ಪಟ್ಟಿಯನ್ನು ತಯಾರಿಸಲಾಯಿತು. 1950ರ ಕಾಯ್ದೆಗೆ 1956ರಲ್ಲಿ ಸಂವಿಧಾನದಲ್ಲಿ ತಿದ್ದುಪಡಿ ಮಾಡುವ ಮೂಲಕ ಸಿಖ್ಖರನ್ನೂ ಈ ವ್ಯಾಪ್ತಿಗೆ ಒಳಗೊಳಿಸಲಾಯಿತು. 1930 ಮತ್ತು 1950ರಲ್ಲಿ ಬಳಸಿದ ಮಾನದಂಡಗಳ ಅಡಿಯಲ್ಲಿಯೇ ಸಿಖ್ಖರಲ್ಲಿಯ ಜಾತಿಗಳನ್ನು ಗುರುತಿಸಿ ಸೇರಿಸಲಾಯಿತು. 1990ರಲ್ಲಿ 1950ರ ಪರಿಶಿಷ್ಟ ಜಾತಿಗಳ ಕಾಯ್ದೆಗೆ ಮತ್ತೆ ತಿದ್ದುಪಡಿ ಮಾಡಿ ಬೌದ್ಧರನ್ನು ಪರಿಶಿಷ್ಟ ಜಾತಿಗಳ ವ್ಯಾಪ್ತಿಗೆ ತರಲಾಯಿತು.

ಎಲ್ಲ ತಿದ್ದುಪಡಿಗಳಿಗೆ ಭಾರತದ ಸಂವಿಧಾನದ 25ನೆಯ ಪರಿಚ್ಛೇದ ವಿವರಣೆ-2 ಸಹಾಯಕವಾಗಿದೆ. ಭಾರತದ ಸಂವಿಧಾನದ 25ನೆಯ ಪರಿಚ್ಛೇದ ವಿವರಣೆ-2 ಈ ಕೆಳಗಿನಂತಿದೆ. ವಿವರಣೆ-2:- (2) ನೆಯ ಖಂಡದ (ಬಿ) ಉಪಖಂಡದಲ್ಲಿನ ಹಿಂದೂಗಳನ್ನು ಕುರಿತ ಉಲ್ಲೇಖದಲ್ಲಿ ಸಿಖ್, ಜೈನ ಅಥವಾ ಬೌದ್ಧ ಧರ್ಮಾವಲಂಬಿಗಳು ಸೇರಿರುವರೆಂದು ಅರ್ಥೈಸತಕ್ಕದ್ದು ಮತ್ತು ಹಿಂದೂ ಧಾರ್ಮಿಕ ಸಂಸ್ಥೆಗಳನ್ನು ಕುರಿತ ಉಲ್ಲೇಖವನ್ನು ತದನುಸಾರವಾಗಿ ಅರ್ಥೈಸತಕ್ಕದ್ದು.

15(4), 16(4), 46, 31 ಪರಿಚ್ಛೇದಗಳ ಅನ್ವಯ ಸಂವಿಧಾನಾತ್ಮಕವಾಗಿ ಪರಿಶಿಷ್ಟರಿಗೆ ವಿಶೇಷ ರಕ್ಷಣೆ ಮತ್ತು ಸೌಲಭ್ಯಗಳಿವೆ. ಹಿಂದೂ ಧರ್ಮದಲ್ಲಿ ಅಸ್ತಿತ್ವದಲ್ಲಿರುವ ತಾರತಮ್ಯದ ಆಚರಣೆಗಳ ಆಧಾರದ ಮೇಲೆ ಇವುಗಳನ್ನು ಗುರುತಿಸಲಾಗಿದೆ. ಈಗಾಗಲೇ 1936ರ ಆದೇಶದಲ್ಲೇ ಹಿಂದೂ ಧರ್ಮದ ಅಡಿಯಲ್ಲಿಯ ಜಾತಿಗಳನ್ನು ನಿಗದಿಪಡಿಸಲಾಗಿದೆ. ಭೌಗೋಳಿಕ ವಿಶಿಷ್ಟತೆಯ ಆಧಾರದ ಮೇಲೆ ಪರಿಶಿಷ್ಟ ಪಂಗಡಗಳಿಗೂ ರಕ್ಷಣೆ, ಆರಕ್ಷಣೆ ಮತ್ತಿತರ ಸೌಲಭ್ಯಗಳನ್ನು ನೀಡಲಾಗಿದೆ. ಇದೇ ಪರಿಚ್ಛೇದಗಳು ಸಾಮಾಜಿಕವಾಗಿ ಮತ್ತು ಶೈಕ್ಷಣಿಕವಾಗಿ ಹಿಂದುಳಿದ ವರ್ಗಗಳನ್ನು ಗುರುತಿಸಲು ಅವಕಾಶ ಮಾಡಿಕೊಟ್ಟಿವೆ. 1950ರ ಪರಿಶಿಷ್ಟ ಜಾತಿಗಳಿಗೆ ಸಂಬಂಧಪಟ್ಟ ಆದೇಶದ ಸಾಂವಿಧಾನಿಕ ಸಿಂಧುತ್ವವನ್ನು ಭಾರತದ ಸರ್ವೋಚ್ಚ ನ್ಯಾಯಾಲಯ ಒಪ್ಪಿಕೊಂಡಿದೆ.

1986ರಲ್ಲಿ ಇದನ್ನು ಪ್ರಶ್ನಿಸಿ ಸರ್ವೋಚ್ಚ ನ್ಯಾಯಾಲಯದಲ್ಲಿ ರಿಟ್ ಅರ್ಜಿಯನ್ನು ಸಲ್ಲಿಸಲಾಗಿತ್ತು (ರಿಟ್ ಅರ್ಜಿ ಸಂಖ್ಯೆ 9995/83 ಸೂಸೈ ವರ್ಸಸ್ ಭಾರತ ಸರಕಾರ ಮತ್ತು ಇತರರು). ಇದರ ವಿಚಾರಣೆ ನಡೆಸಿದ ನ್ಯಾಯಾಲಯ ತನ್ನ ತೀರ್ಪಿನ 7ನೆಯ ಪ್ಯಾರಾದಲ್ಲಿ ''ಜಾತಿ ವ್ಯವಸ್ಥೆಯು ಹಿಂದೂ ಧರ್ಮದ ಸಾಮಾಜಿಕ ಸಂರಚನೆಯ ವೈಶಿಷ್ಟ್ಯ ಎಂಬುದನ್ನು ಈಗ ಅಲ್ಲಗಳೆಯಲು ಸಾಧ್ಯವಿಲ್ಲ. ಹಿಂದೂ ಮತ್ತು ಸಿಖ್ ಸಮುದಾಯಗಳಲ್ಲಿ ತುಳಿತಕ್ಕೊಳಗಾದ ಹಿಂದುಳಿದ ವರ್ಗಗಳು, ಸಾಮಾಜಿಕ ಅಸಮಾನತೆ ಮತ್ತು ಆರ್ಥಿಕ ದುರ್ಬಲತೆ ಮುಂತಾದ ಸಮಸ್ಯೆಗಳಿಂದ ಬಳಲಿವೆ. ಸಾಂಸ್ಕೃತಿಕವಾಗಿ ಮತ್ತು ಶೈಕ್ಷಣಿಕವಾಗಿ ಹಿಂದುಳಿದಿವೆ ಎಂದು ಸ್ಥೂಲವಾಗಿ ಹೇಳಬಹುದು. ಪರಿಶಿಷ್ಟ ಜಾತಿಗಳು ಅಸ್ಪೃಶ್ಯತೆಯ ಆಚರಣೆಯಿಂದ ಸಮಾಜದ ಮುಖ್ಯವಾಹಿನಿಯಿಂದ ಹೊರಗಿಡಲ್ಪಟ್ಟದ್ದರಿಂದ ಹಿಂದುಳಿದ ವರ್ಗಗಳಾಗಿವೆ ಎಂಬುದನ್ನು ಕಾನ್ಸ್ಟಿಟ್ಯುಯೆಂಟ್ ಅಸೆಂಬ್ಲಿಯ ಕಾಲದಿಂದಲೂ ಚರ್ಚಿಸಲಾಗುತ್ತಿದೆ ಮತ್ತು ಇದು ಸಮರ್ಥನೀಯವಾಗಿದೆ. ಅಸ್ಪೃಶ್ಯತೆಯ ಅನಿಷ್ಟ ಪದ್ಧತಿಯನ್ನು ಹಿಂದೂ ಧರ್ಮವನ್ನು ಹೊರತುಪಡಿಸಿ ಬೇರೆ ಯಾವ ಧರ್ಮಗಳಲ್ಲಿಯೂ ಗುರುತಿಸಲಾಗಿಲ್ಲ; ಅಷ್ಟೇ ಅಲ್ಲದೆ ಮತಾಂತರವಾದವರನ್ನು ಹಿಂದಿನ ಪೀಡಿತ ವರ್ಗದಂತೆ ಪರಿಗಣಿಸಲಾಗುವುದಿಲ್ಲ. ಹೊಸ ಧರ್ಮವು ಅವರಿಗೆ ಸಮಾನತೆ ನೀಡಿದರೆ, ಹಳೆಯ ಪೀಡನೆಯ ಲಾಭವೇಕೆ?'' ಎಂದು ಹೇಳಿದೆ. Prafull Goradia vs Union of India (2011) ಪ್ರಕರಣದಲ್ಲಿ ಧರ್ಮಾಧಾರಿತ ಮೀಸಲಾತಿಗೆ ಅವಕಾಶವಿಲ್ಲ ಎಂಬ ತೀರ್ಪು ಬಂದಿದೆ.

800 ವರ್ಷಗಳ ಮುಸ್ಲಿಮರ ಆಕ್ರಮಣ ಮತ್ತು ದಬ್ಬಾಳಿಕೆಗಳಿದ್ದಾಗಲೂ, 200 ವರ್ಷಗಳ ನಿರಂಕುಶ ಬ್ರಿಟಿಷ್ ಆಡಳಿತವಿದ್ದಾಗಲೂ, ತಾರತಮ್ಯಗಳನ್ನು ಅನುಭವಿಸಿಯೂ ಯಾವ ಸಮುದಾಯಗಳು ಹಿಂದೂ ಧರ್ಮವನ್ನು ತೊರೆದಿಲ್ಲವೋ ಆ ಸಮುದಾಯಗಳಿಗೆ ನ್ಯಾಯಯುತವಾಗಿ ಸೌಲಭ್ಯಗಳು ಸಿಗಬೇಕು. ಇದು ಸಂವಿಧಾನಬದ್ಧವೂ ಹೌದು, ಡಾ. ಬಾಬಾಸಾಹೇಬರ ಆಶಯ ಕೂಡ. 1950ರ ಸುಪ್ರೀಂ ಕೋರ್ಟ್ ಆದೇಶವು ಹಿಂದುಗಳು ಯಾರು ಎಂದು ಸ್ಪಷ್ಟವಾಗಿ ವ್ಯಾಖ್ಯಾನಿಸಿದ್ದರೂ, ಈ ಬಗ್ಗೆ ಹಲವು ನ್ಯಾಯಾಲಯಗಳು ತೀರ್ಪುಗಳನ್ನು ನೀಡಿದಾಗಲೂ, ಅನ್ಯಮತೀಯರು ಸುಳ್ಳು ಪ್ರಮಾಣಪತ್ರಗಳನ್ನು ಪಡೆದು ಪ್ರಯೋಜನಗಳನ್ನು ಅನುಭವಿಸುತ್ತಿರುವುದು ನಿಜವೇ ಆಗಿದೆ. ಈ ಅಕ್ರಮಗಳನ್ನು ಸಕ್ರಮವಾಗಿ ಮಾಡುವ ತಂತ್ರವೇ 'ಮಾತೃಹೃದಯದ ಯಾಚನೆ' ಅಂದುಕೊಳ್ಳಬಹುದೇ?

''ಜಾತಿ ಇಲ್ಲದ ಧರ್ಮಕ್ಕೆ ಬನ್ನಿ, ಸಮಾನತೆಯ ತೋಟಕ್ಕೆ ಬನ್ನಿ'' ಎಂದು ಕೈಬೀಸಿ ಕರೆದ ಮಿಷನರಿಗಳು ಇಂದು ತಮ್ಮಲ್ಲಿ ಅದೇ ತಾರತಮ್ಯ ಎಸಗುತ್ತಿವೆ; ಇವರಿಗೆ ಬೇರೆ ಚರ್ಚುಗಳು ಅಥವಾ ಚರ್ಚುಗಳಲ್ಲಿ ಬೇರೆ ಆವರಣಗಳು, ಪ್ರತ್ಯೇಕವಾದ ಸ್ಮಶಾನಗಳು ಇವೆ ಎಂದರೆ ನಂಬಬೇಕಾಗಿದೆ. ಮುಸ್ಲಿಮರಲ್ಲಿಯೂ ಇದೇ ರೀತಿಯ ತಾರತಮ್ಯಗಳಿವೆ. ಒಂದು ಕಡೆ ಅಲ್ಪಸಂಖ್ಯಾತ ಶಿಕ್ಷಣ ಸಂಸ್ಥೆಗಳಲ್ಲಿ ದಲಿತರಿಗೆ ಮೀಸಲಾತಿಗಳನ್ನು ಕೊಡಲು ಸಾಧ್ಯವಿಲ್ಲ ಎಂದು ನ್ಯಾಯಾಲಯದಲ್ಲಿ ಬರೆದುಕೊಟ್ಟು, ಇನ್ನೊಂದು ಕಡೆ ದಲಿತ ಕ್ರೈಸ್ತರಿಗೆ ಮತ್ತು ದಲಿತ ಮುಸಲ್ಮಾನರಿಗೆ ಪರಿಶಿಷ್ಟ ಜಾತಿಯ ಜನರಿಗಿರುವ ಸೌಲಭ್ಯವನ್ನು ಸರಕಾರದಿಂದ ಒದಗಿಸಿ ಎನ್ನುತ್ತಿದ್ದಾರೆ. ಇದು ಇಬ್ಬಗೆಯ ನೀತಿ ಅಲ್ಲವೇ?

(ಲೇಖಕರು ಸಾಮಾಜಿಕ ಹೋರಾಟಗಾರರು)

ಭಟ್ಟರ್ ಸ್ಕಾಚ್

- **ದಿನೇಶ ಕಾಮತ, ಹುಬ್ಬಳ್ಳಿ**
ಭಟ್ರೇ, ಹೆಂಡತಿಯ ಮಾತು ಕೇಳಿದರೆ ತಪ್ಪಾ?
- **ಕೇಳದಿರುವುದು ತಪ್ಪು!**

- **ಬಾಲು, ಧಾರವಾಡ**
ಭಟ್ರೇ, 'ಪ್ರವಾಸಿ ಪ್ರಪಂಚ'ಕ್ಕೆ ಬರೆಯಲು ಏನು ಅರ್ಹತೆಯಿರಬೇಕು?
- **ಪ್ರವಾಸಿ ಆಗಿದ್ದರೆ ಸಾಕು !**

- **ರವಿಕುಮಾರ ಸಿ.,(ಇಮೇಲ್ ಮೂಲಕ)**
ಭಟ್ರೇ, 'ತಿರುಗಿ ಕೆಟ್ಟವರಿಲ್ಲವೋ' ಅಂತ ಹೇಳಿದ್ದೀರಲ್ಲ?
- **ಹೂಂ.. ಕೂತು ಕೆಟ್ಟವರಿದ್ದಾರಲ್ಲ!**

- **ರಶ್ಮಿ ಕುಲಕರ್ಣಿ, ಧಾರವಾಡ**
ಭಟ್ರೇ, ಸಾಯಂಕಾಲದ ಕ್ಷಣಗಳು ಸ್ವಾರಸ್ಯ ಅಂತಾರಲ್ಲ?
- **ಹೂಂ... ಐಪಿಎಲ್ ಮುಗಿಯಿತಲ್ಲ?!**

- **ಶ್ರೀಶ ಕೊಡಚಾದ್ರಿ, (ಇಮೇಲ್ ಮೂಲಕ)**
ಭಟ್ರೇ, ಇತ್ತೀಚೆಗೆ ನನ್ನ ಬೇಸರಕ್ಕೆ ಕಾರಣಗಳೇನು ಹೇಳ್ತೀರಾ?
- **ಕೆಲವರು ಲೈಕ್ಸ್ ಬರದಿದ್ದರೂ ಖಿನ್ನರಾಗುತ್ತಾರೆ!**

- **ರಾಗಿಣಿ, (ಇಮೇಲ್ ಮೂಲಕ)**
ಭಟ್ರೇ, ಕೆಲವರಿಗೆ ವಯಸ್ಸಾದರೂ ಏನು ಮಾತಾಡಬೇಕು ಎಂಬುದು ಗೊತ್ತಾಗುವುದಿಲ್ಲವಲ್ಲ?
- **ಕೆಲವರಿಗೆ ಅನ್ನೋ ಬದಲು ಕಮಲ್ ಹಾಸನ್‌ಗೆ ಎಂದು ನೇರವಾಗಿ ಹೇಳಬಹುದಿತ್ತು!**

- **ಜಿ.ವಿ.ವೈದ್ಯ, ಬೆಂಗಳೂರು**
ಭಟ್ರೇ, ಏಕಕಾಲದಲ್ಲಿ ಖುಷಿ ಮತ್ತು ಬೇಸರದಲ್ಲಿರುವುದು ಸಾಧ್ಯವಾ?
- **ಮದುವೆಯಾದವರನ್ನು ನೋಡಿದರೆ ಗೊತ್ತಾಗುವುದಿಲ್ಲವಾ?!**

- **ರೂಪಾ ಬೆಳಗಂಡಿ, ಶಿರಸಿ**
ಭಟ್ರೇ, ಸರಿಯಾಗಿದ್ದಾಗಲೂ ತಪ್ಪು ಎಂದೇ ಕರೆಯಿಸಿಕೊಳ್ಳುವವರಿಗೆ ಏನಂತಾರೆ?
- **ಗಂಡ!**

- **ಬಿ.ವಾಸು, ದಾವಣಗೆರೆ**
ಭಟ್ರೇ, ಮಹಿಳೆಯರಿಗೆ ಆಹಾರ, ನೀರು, ಆಭರಣ, ಸೀರೆ ಇದ್ದರೆ ಸಾಕಂತೆ, ಹೌದಾ?
- ಜತೆಗೆ ಹೊಗಳಿಕೆ!

- **ರಾಮದೇವ ದುರ್ಗ, (ಇಮೇಲ್ ಮೂಲಕ)**
ಭಟ್ರೇ, ಹ್ಯಾಪಿ ಮ್ಯಾರೇಜ್ ಸೀಕ್ರೆಟ್ ಏನು?
- **ಅದು ಸೀಕ್ರೆಟ್!**

- **ವಾಸಂತಿ ಕತ್ತಲಗೆರೆ, ಮಳವಳ್ಳಿ**
ಭಟ್ರೇ, ಅವಳ ಹೆಸರನ್ನು ಕೂಗಿ ಕರೆದರೂ ಬರುವುದಿಲ್ಲವಲ್ಲ?
- **'ಕಸ್ತೂರಬಾ' ಅಂತ ಹೆಸರಿಟ್ಟುಕೊಂಡರೆ ಇದೊಂದು ಫಜೀತಿ!**

- **ಗಣಪತಿ ಪಂಡಿತ, ಯಲ್ಲಾಪುರ**
ಭಟ್ರೇ, ನೀವು ಮೀಸೆ ಬಿಡಲು ನಿರ್ಧರಿಸಿದ್ದೀರಂತೆ?
- **'ಜಿರಳೆಗೂ, ಮೀಸೆ ಇರುತ್ತೆ' ಅಂತ ಹೇಳಿದ್ದನ್ನು ಈ ರೀತಿ ಭಾವಿಸಬಾರದಿತ್ತು!**

- **ಚಂದ್ರಶೇಖರ ನಾಗೂರು, (ಇಮೇಲ್ ಮೂಲಕ)**
ಭಟ್ರೇ, ನೀವು ಜೀವನವನ್ನು ಸಖತ್ ಖುಷಿಯಿಂದ ಕಳೆಯುತ್ತೀರಲ್ಲ, ಹೇಗೆ?
- **ಮದುವೆಯಾಗಿದ್ದರೂ ನೀವು ಜೀವನವನ್ನು ಸಖತ್ ಖುಷಿಯಿಂದ ಕಳೆಯುತ್ತೀರಲ್ಲ ಹೇಗೆ ಎಂದು ಕೇಳಿದ್ದರೆ ಉತ್ತರಿಸುತ್ತಿದ್ದೆ!**

ನ್ಯಾ. ಗವಾಯಿ ನಡೆ ನ್ಯಾಯಾಂಗಕ್ಕೆ ಮೇಲ್ಪಂಕ್ತಿ

ಲೋಕಮತ
ಲೋಕೇಶ್ ಕಾಯರ್ಗ
kaayarga@gmail.com

ಸೀಜರ್‌ನ ಹೆಂಡತಿ ಸಂಶಯಾತೀತಳಾಗಿರಬೇಕೆನ್ನುವುದು ಹಳೆಯ ನುಡಿಗಟ್ಟು. ಸಾರ್ವಜನಿಕ ಹುದ್ದೆಯಲ್ಲಿರುವ ವ್ಯಕ್ತಿಗಳು, ಅದರಲ್ಲೂ ಉನ್ನತ ಸ್ಥಾನದಲ್ಲಿರುವವರು ತಾವು ಮಾತ್ರವಲ್ಲದೆ ತಮ್ಮ ಕುಟುಂಬದವರೂ ಸಹ ಯಾವುದೇ ಅನುಮಾನಕ್ಕೆ ಆಸ್ಪದವಿಲ್ಲದಂತೆ ನಡೆದುಕೊಳ್ಳಬೇಕೆನ್ನುವುದು ಈ ಮಾತಿನ ಮುಖ್ಯ ತಾತ್ಪರ್ಯ. ರಾಮಾಯಣದಲ್ಲಿ ಸೀತೆಯನ್ನು ಕಾಡಿಗೆ ಕಳುಹಿಸುವ ಮೂಲಕ ಶ್ರೀರಾಮನೇ ಆಳುವವರ ನಡವಳಿಕೆ ಹೇಗಿರಬೇಕೆಂದು ಸಾರಿದ ಅತ್ಯುನ್ನತ ಆದರ್ಶ ನಮ್ಮ ಮುಂದಿದೆ. ಆದರೆ ಸದ್ಯದ ನಮ್ಮ ಆಡಳಿತಗಾರರಿಗೆ ಈ ನಿಯಮಗಳನ್ನು ಅನ್ವಯಿಸಿದರೆ ಎಲ್ಲರನ್ನೂ ಮನೆಗೆ ಕಳುಹಿಸಬೇಕಾಗುತ್ತದೆ. ಈ ವಿಷಯ ಒತ್ತಟ್ಟಿಗಿರಲಿ. ನ್ಯಾಯದಾನದ ವಿಚಾರದಲ್ಲಿ ಈಗಲೂ ನಮ್ಮ ನ್ಯಾಯಾಂಗ ವ್ಯವಸ್ಥೆಯ ಮೇಲೆ ನಾವು ನಂಬಿಕೆ ಇಟ್ಟಿದ್ದೇವೆ. ಅಂತಿಮವಾಗಿ ನ್ಯಾಯಕ್ಕೆ ಜಯ, ಸತ್ಯಕ್ಕೆ ಗೆಲುವು ಎಂಬ ನಂಬಿಕೆಯನ್ನು ಇಂದಿಗೂ ಕಾಪಿಟ್ಟುಕೊಳ್ಳಲು ಕಾರಣ ನ್ಯಾಯಾಂಗದ ಮೇಲಿನ ಭರವಸೆ. ಆದರೆ ನ್ಯಾಯಾಂಗವೂ ಕೂಡ ಇತರ ಅಂಗಗಳಂತೆ ಕಲುಷಿತವಾದರೆ ಏನು ಮಾಡಬೇಕು ?

ದೆಹಲಿ ಹೈಕೋರ್ಟ್ ನ್ಯಾಯಮೂರ್ತಿ ಯಶವಂತ್ ವರ್ಮಾ ಪ್ರಕರಣವು ನ್ಯಾಯಾಂಗದ ಮೇಲಿನ ನಮ್ಮ ನಂಬಿಕೆಗೆ ಮತ್ತೊಮ್ಮೆ ಏಟು ನೀಡಿದೆ. ಈ ಪ್ರಕರಣ ದೇಶದ ನ್ಯಾಯಾಂಗ ವಲಯದಲ್ಲಿ ಅತಿ ದೊಡ್ಡ ಸಂಚಲನ ಸೃಷ್ಟಿಸಿದರೂ ಸಾರ್ವಜನಿಕವಾಗಿ ಇನ್ನು ಹೆಚ್ಚಿನ ಚರ್ಚೆಗೊಳಪಟ್ಟಿಲ್ಲ. ನ್ಯಾಯಾಂಗದ ನಡವಳಿಕೆ ಮೇಲೆ ಅಭಿಪ್ರಾಯ ವ್ಯಕ್ತಪಡಿಸಲು ಇರುವ ಹಿಂಜರಿಕೆಯೂ ಇದಕ್ಕೆ ಪ್ರಮುಖ ಕಾರಣ. ಆದರೆ ಪ್ರಜಾಪ್ರಭುತ್ವದಲ್ಲಿ ಅಂತಿಮವಾಗಿ ನ್ಯಾಯವನ್ನು ಎತ್ತಿ ಹಿಡಿಯುವ ಅವಕಾಶ ಇರುವುದು ನ್ಯಾಯಾಂಗಕ್ಕೆ. ಈ ಕಾರಣದಿಂದಲೇ ಜೂಲಿಯಸ್ ಸೀಜರ್ ತನ್ನ ಎರಡನೇ ಹೆಂಡತಿ ಪಾಂಪೆಯಾಳಲ್ಲಿ ಕಾಣ ಬಯಸಿದ್ದ ನೈತಿಕ ಪರಿಶುದ್ಧತೆ, ಪಾರದರ್ಶಕತೆ, ಪ್ರಾಮಾಣಿಕತೆ, ವಿಶ್ವಾಸ ಮತ್ತು ನಂಬಿಕೆಯನ್ನು ನ್ಯಾಯಾಂಗದಲ್ಲೂ ಬಯಸುತ್ತೇವೆ. ಅದು ಇಲ್ಲ ಎಂದಾದರೆ ನಮ್ಮ ಪ್ರಜಾಪ್ರಭುತ್ವ ಅಪಾಯದಲ್ಲಿದೆ ಎಂದರ್ಥ.

'ಆಗಿದ್ದೆಲ್ಲವೂ ಒಳ್ಳೆಯದಕ್ಕೆ' ಎಂಬ ಗೀತಾವಾಕ್ಯದಲ್ಲಿ ನಂಬಿಕೆ ಇಡುವುದಾದರೆ ಕಳೆದ ಮಾರ್ಚ್ 14ರ ರಾತ್ರಿ ದೆಹಲಿ ಹೈಕೋರ್ಟ್ ನ್ಯಾಯಮೂರ್ತಿ ಯಶವಂತ್ ವರ್ಮಾ ಅವರ ಮನೆಗೆ ಬೆಂಕಿ ಬಿದ್ದ ಘಟನೆಯನ್ನು ಇದೇ ಸಾಲಿಗೆ ಸೇರಿಸಬಹುದು. ಬೆಂಕಿ ನಂದಿಸಲು ಹೋದ ಅಗ್ನಿಶಾಮಕ ದಳದ ಸಿಬ್ಬಂದಿ ಒಂದು ಕೋಣೆಯ ಪೂರ್ತಿ ಭಾಗಶ: ಸುಟ್ಟುಹೋದ ನೋಟುಗಳ ರಾಶಿಯನ್ನು ಕಂಡು ಬೆಚ್ಚಿ ಬಿದ್ದಿದ್ದರು. ಅಧಿಕಾರಿಗಳ ಪ್ರಕಾರ ಅಲ್ಲಿ ಸುಮಾರು ಒಂದೂವರೆ ಅಡಿ ಎತ್ತರದಲ್ಲಿ ನೋಟುಗಳನ್ನು ಪೇರಿಸಿಡಲಾಗಿತ್ತು. ನ್ಯಾಯಮೂರ್ತಿ ಈ ದುಡ್ಡಿನ ಒಡೆತನವನ್ನು ಒಪ್ಪಿಕೊಂಡು ಅದರ ಮೂಲವನ್ನು ತಿಳಿಸಿದ್ದರೆ ಪ್ರಕರಣ ಅಲ್ಲಿಗೇ ಮುಗಿದು ಹೋಗುತ್ತಿತ್ತು. ಆದರೆ ನ್ಯಾಯಮೂರ್ತಿ ವರ್ಮಾ ಇದರ ಮಾಲೀಕ ನಾನಲ್ಲ ಎನ್ನುವಲ್ಲಿಂದ ನೂರಾರು ಪ್ರಶ್ನೆಗಳು ತಟ್ಟನೇ ಎದ್ದು ನಿಂತಿದ್ದವು.

'ಈ ದುಡ್ಡು ತಮಗೆ ಇಲ್ಲವೇ ತಮ್ಮ ಕುಟುಂಬ ಸದಸ್ಯರಿಗೆ ಸೇರಿದ್ದಲ್ಲ. ಇದು ತಮ್ಮನ್ನು ಸಿಲುಕಿಸಲು ನಡೆಸಿದ ಪಿತೂರಿ' ಎಂದು ನ್ಯಾಯಮೂರ್ತಿ ವರ್ಮಾ ಸಮಜಾಯಿಸಿ ನೀಡಿದ ಬಳಿಕ ಸರಣಿ ಘಟನಾವಳಿಗಳು ತೆರೆದುಕೊಂಡವು. ದೆಹಲಿ ಹೈಕೋರ್ಟ್ ಮುಖ್ಯನ್ಯಾಯಮೂರ್ತಿ ಡಿ.ಕೆ. ಉಪಾಧ್ಯಾಯ ಅವರು ಪ್ರಾಥಮಿಕ ವಿಚಾರಣೆಗೆ ಆದೇಶ ನೀಡಿದರು. ವಿಚಾರಣೆ ಮಧ್ಯೆಯೇ ವರ್ಮಾ ಅವರನ್ನು ಅಲಹಾಬಾದ್ ಹೈಕೋರ್ಟ್‌ಗೆ ಅಲ್ಲಿನ ಬಾರ್ ಕೌನ್ಸಿಲ್ ವಿರೋಧದ ನಡುವೆ ವರ್ಗಾಯಿಸಲಾಯಿತು. ಈ ಮಧ್ಯೆ ಅವರ ವರ್ಗಾವಣೆಗೂ ಈ ಪ್ರಕರಣಕ್ಕೂ ಸಂಬಂಧ ಇಲ್ಲ ಎಂದು ಸ್ಪಷ್ಟನೆ ನೀಡಲಾಯಿತು. ನ್ಯಾ. ವರ್ಮಾ ಅವರನ್ನು ಎಲ್ಲ ರೀತಿಯ ನ್ಯಾಯಾಂಗ ಕೆಲಸಗಳಿಂದ ಹೊರಗಿಡಲಾಯಿತು. ಸುಪ್ರೀಂಕೋರ್ಟ್ ಮುಖ್ಯ ನ್ಯಾಯಮೂರ್ತಿ ಸಂಜೀವ್ ಖನ್ನಾ ಮೂವರು ನ್ಯಾಯಮೂರ್ತಿಗಳ ಆಂತರಿಕ ಸಮಿತಿ ರಚಿಸಿ ಈ ಪ್ರಕರಣದ ತನಿಖೆಗೆ ಆದೇಶ ಹೊರಡಿಸಿದರು.

ಈಗ ಆಂತರಿಕ ಸಮಿತಿ ತನ್ನ ವರದಿ ನೀಡಿದೆ. ಆದರೆ ಸುಪ್ರೀಂಕೋರ್ಟ್ ಈ ವರದಿಯನ್ನು ಬಹಿರಂಗಪಡಿಸಿಲ್ಲ. ಈ ಸಂಬಂಧ ಮಾಹಿತಿ ಹಕ್ಕು ಕಾಯ್ದೆಯಡಿ ಸಲ್ಲಿಸಿದ ಅರ್ಜಿಯನ್ನೂ ತಿರಸ್ಕರಿಸಿದೆ. ಸಮಿತಿ ಮುಂದೆ ನ್ಯಾಯಮೂರ್ತಿ ವರ್ಮಾ ಅವರು ಹಣದ ಮೂಲದ ಬಗ್ಗೆ ಸಮರ್ಪಕ ವಿವರಣೆಯನ್ನು ನೀಡಲು ವಿಫಲರಾಗಿದ್ದಾರೆ ಎನ್ನಲಾಗಿದೆ. ರಾಜೀನಾಮೆ ನೀಡುವಂತೆ ಮುಖ್ಯನ್ಯಾಯಮೂರ್ತಿ ಸಂಜೀವ್ ಖನ್ನಾ ಅವರು ನೀಡಿದ ಸಲಹೆಯನ್ನೂ ಅವರು ನಿರಾಕರಿಸಿದ್ದಾರೆ ಎಂಬ ವರದಿಗಳಿವೆ. ಪ್ರಕರಣ ಈಗ ಸುಪ್ರೀಂಕೋರ್ಟ್ ವ್ಯಾಪ್ತಿಯನ್ನೂ ದಾಟಿ ಸಂಸತ್ತಿನ ಅವಗಾಹನೆಗೆ ಬಂದಿದೆ.

ಮುಖ್ಯ ನ್ಯಾಯಮೂರ್ತಿ ಸಂಜೀವ್ ಖನ್ನಾ ಅವರು ಆಂತರಿಕ ತನಿಖಾ ಸಮಿತಿಯ ವರದಿಯನ್ನು ರಾಷ್ಟ್ರಪತಿ ದ್ರೌಪದಿ ಮುರ್ಮು ಮತ್ತು ಪ್ರಧಾನ ಮಂತ್ರಿ ನರೇಂದ್ರ ಮೋದಿ ಅವರಿಗೆ ಕಳುಹಿಸಿದ್ದಾರೆ. ರಾಷ್ಟ್ರಪತಿಯವರು ಈ ಶಿಫಾರಸನ್ನು ರಾಜ್ಯಸಭೆಯ ಅಧ್ಯಕ್ಷರು ಮತ್ತು ಲೋಕಸಭೆಯ ಸ್ಪೀಕರ್‌ಗೆ ಕಳುಹಿಸಿದ್ದಾರೆ. ಇದೀಗ ನ್ಯಾಯಮೂರ್ತಿ ವರ್ಮಾ ವಿರುದ್ಧ ಇಂಪೀಚ್‌ಮೆಂಟ್ ಅಥವಾ ಮಹಾಭಿಯೋಗ ಪ್ರಕ್ರಿಯೆ ನಡೆಸಬೇಕೇ ಬೇಡವೇ ಎಂದು ಸಂಸತ್ತು ನಿರ್ಧರಿಸಬೇಕಾಗಿದೆ. ಮುಂಬರುವ ಮುಂಗಾರು ಅಧಿವೇಶನದಲ್ಲಿ ನ್ಯಾಯಮೂರ್ತಿ ವರ್ಮಾ ವಿರುದ್ಧ ಮಹಾಭಿಯೋಗ ನಿರ್ಣಯವನ್ನು ಮಂಡಿಸುವ ಸಾಧ್ಯತೆಯಿದೆ.

ದೀರ್ಘ ದಂಡ ಪ್ರಕ್ರಿಯೆ: ಭಾರತದ ಇತಿಹಾಸದಲ್ಲಿ ಇದುವರೆಗೆ ಸುಪ್ರೀಂ ಕೋರ್ಟ್ ಅಥವಾ ಹೈಕೋರ್ಟ್‌ನ ಯಾವುದೇ ನ್ಯಾಯಮೂರ್ತಿಗಳನ್ನು ಮಹಾಭಿಯೋಗದ ಮೂಲಕ ಪದಚ್ಯುತಿಗೊಳಿಸಿಲ್ಲ. ನ್ಯಾಯಮೂರ್ತಿ ವಿ. ರಾಮಸ್ವಾಮಿ, ಸೌಮಿತ್ರ ಸೇನ್ ಮತ್ತು ಇತರರ ವಿರುದ್ಧ ಇಂಪೀಚ್‌ಮೆಂಟ್ ಪ್ರಕ್ರಿಯೆ ಪ್ರಾರಂಭವಾಗಿದ್ದರೂ, ಪದಚ್ಯುತಿಯಾಗುವ ಮುನ್ನವೇ ಅವರು ರಾಜೀನಾಮೆ ನೀಡಿದ್ದರು. ಒಂದು ವೇಳೆ ನ್ಯಾ. ಯಶವಂತ್ ವರ್ಮಾ ಮಹಾಭಿಯೋಗದ ಮೂಲಕ ಪದಚ್ಯುತಿಗೊಂಡರೆ ಹೊಸ ಇತಿಹಾಸ ಸೃಷ್ಟಿಯಾಗಲಿದೆ. ಆದರೆ ಈ ಹಿಂದಿನ ಪ್ರಕರಣಗಳನ್ನು ಗಮನಿಸಿದರೆ ಈ ಸಾಧ್ಯತೆ ತೀರಾ ಕಡಿಮೆ.

ಭಾರತದಲ್ಲಿ ಅಧಿಕಾರಿಗಳನ್ನು, ಚುನಾಯಿತ ಪ್ರತಿನಿಧಿಗಳನ್ನು ಸುಲಭವಾಗಿ ಸುಲಭವಾಗಿ ವಜಾಗೊಳಿಸಬಹುದು. ಆದರೆ ಹೈಕೋರ್ಟ್ ಅಥವಾ ಸುಪ್ರೀಂ ಕೋರ್ಟ್ ನ್ಯಾಯಮೂರ್ತಿಗಳನ್ನು ವಜಾಗೊಳಿಸುವ ಪ್ರಕ್ರಿಯೆ ಅತ್ಯಂತ ಸಂಕೀರ್ಣವಾದುದು. ಸಂವಿಧಾನದ ರಕ್ಷಕನಾಗಿ ಕೆಲಸ ಮಾಡುವ ಅಂಗಕ್ಕೆ ಸ್ಥಾನ ಭ್ರಷ್ಟತೆಯ ಎಳ್ಳಷ್ಟೂ ಭಯ ಇರಬಾರದೆಂಬ ಕಾರಣಕ್ಕೆ ಈ ಪ್ರಕ್ರಿಯೆಯನ್ನು ಜಟಿಲಗೊಳಿಸಲಾಗಿದೆ.

ಮಹಾಭಿಯೋಗ ಪ್ರಕ್ರಿಯೆಯನ್ನು ಪ್ರಾರಂಭಿಸಲು ಲೋಕಸಭೆಯಲ್ಲಿ ಕನಿಷ್ಠ 100 ಸದಸ್ಯರು ಅಥವಾ ರಾಜ್ಯಸಭೆಯಲ್ಲಿ ಕನಿಷ್ಠ 50 ಸದಸ್ಯರು ಸಹಿ ಮಾಡಿದ ನಿರ್ಣಯವನ್ನು ಲೋಕಸಭೆಯ ಸ್ಪೀಕರ್ ಅಥವಾ ರಾಜ್ಯಸಭೆಯ ಅಧ್ಯಕ್ಷರಿಗೆ ಸಲ್ಲಿಸಬೇಕು. ಸ್ಪೀಕರ್ ಅಥವಾ ಅಧ್ಯಕ್ಷರು ನಿರ್ಣಯವನ್ನು ಪರಿಶೀಲಿಸಿ ಆರೋಪಗಳು ಗಂಭೀರವಾಗಿದ್ದರೆ, ಸುಪ್ರೀಂ ಕೋರ್ಟ್, ಹೈಕೋರ್ಟ್ ಮತ್ತು ಪ್ರಸಿದ್ಧ ಕಾನೂನು ತಜ್ಞರನ್ನೊಳಗೊಂಡ ಮೂವರು ಸದಸ್ಯರ ತನಿಖಾ ಸಮಿತಿಯನ್ನು ರಚಿಸುತ್ತಾರೆ. ಆರೋಪಿತ ನ್ಯಾಯಮೂರ್ತಿಯು ಸಮಿತಿ ಮುಂದೆ ಹಾಜರಾಗಿ ತನ್ನನ್ನು ಸಮರ್ಥನೆ ಮಾಡಿಕೊಳ್ಳಬಹುದು. ಸಮಿತಿಯು ನ್ಯಾಯಮೂರ್ತಿಯನ್ನು ದೋಷಿ ಇಲ್ಲವೇ ನಿರ್ದೋಷಿ ಎಂದು ಘೋಷಿಸುತ್ತದೆ.

ಸಮಿತಿಯು ನ್ಯಾಯಮೂರ್ತಿಯನ್ನು ದೋಷಿಯೆಂದು ಪರಿಗಣಿಸಿದರಷ್ಟೇ ಮಹಾಭಿಯೋಗ ನಿರ್ಣಯವನ್ನು ಸಂಸತ್ತಿನ ಉಭಯ ಸದನಗಳಲ್ಲಿ ಮಂಡಿಸಲಾಗುತ್ತದೆ. ಎರಡೂ ಸದನಗಳಲ್ಲಿ ಕನಿಷ್ಠ ಮೂರನೇ ಎರಡರಷ್ಟು ಬಹುಮತದಿಂದ ಈ ನಿರ್ಣಯ ಅಂಗೀಕಾರವಾಗಬೇಕು. ಆ ಬಳಿಕವಷ್ಟೇ ಈ ನಿರ್ಣಯವನ್ನು ರಾಷ್ಟ್ರಪತಿಯವರಿಗೆ ಕಳುಹಿಸಲಾಗುತ್ತದೆ. ರಾಷ್ಟ್ರಪತಿಯವರು ನ್ಯಾಯಮೂರ್ತಿಯನ್ನು ವಜಾಗೊಳಿಸುವ ಆದೇಶವನ್ನು ಹೊರಡಿಸುತ್ತಾರೆ.

ನ್ಯಾಯಮೂರ್ತಿ ವರ್ಮಾ ಅವರ ಮೇಲಿನ ಆರೋಪಗಳ ಬಗ್ಗೆ ಈಗಾಗಲೇ ಸುಪ್ರೀಂಕೋರ್ಟ್ ನೇಮಿಸಿದ ಆಂತರಿಕ ಸಮಿತಿ ತನಿಖೆ ನಡೆಸಿ ವರದಿ ನೀಡಿರುವುದರಿಂದ ಮತ್ತೊಮ್ಮೆ ಹೊಸ ಸಮಿತಿ ರಚಿಸಬೇಕೇ ಬೇಡವೇ ಎಂದು ಸಂಸತ್ತು ತೀರ್ಮಾನಿಸಬೇಕಾಗಿದೆ.

ದೇಶದ ಇತಿಹಾಸದಲ್ಲಿ ಇದುವರೆಗೆ ಯಾವುದೇ ನ್ಯಾಯಮೂರ್ತಿಯನ್ನು ಮಹಾಭಿಯೋಗದ ಮೂಲಕ ಪದಚ್ಯುತಿಗೊಳಿಸಿಲ್ಲ ಎಂದರೆ ಯಾವುದೇ ಎಲ್ಲ ನ್ಯಾಯಮೂರ್ತಿಗಳೂ ಅಕಳಂಕಿತರಾಗಿದ್ದರೆಂದು ಅರ್ಥವಲ್ಲ. ವಜಾ ಪ್ರಕ್ರಿಯೆ ಅತ್ಯಂತ ಕಠಿಣವಾಗಿರುವ ಕಾರಣಕ್ಕೆ ಮತ್ತು ಕೊನೆಯವರೆಗೂ ರಾಜೀನಾಮೆ ಬಿಸಾಕುವ ಅವಕಾಶ ಮುಕ್ತವಾಗಿರುವ ಕಾರಣಕ್ಕೆ ಇದುವರೆಗೂ ಯಾವುದೇ ನ್ಯಾಯಮೂರ್ತಿ ವಜಾ ಹಂತದ ತನಕ ಸಾಗಿ ಬಂದಿಲ್ಲ.

ಪಂಜಾಬ್ ಮತ್ತು ಹರಿಯಾಣ ಹೈಕೋರ್ಟ್‌ನ ಮುಖ್ಯ ನ್ಯಾಯಮೂರ್ತಿಯಾಗಿದ್ದಾಗ ಸಾರ್ವಜನಿಕ ಹಣವನ್ನು ದುರುಪಯೋಗಪಡಿಸಿಕೊಂಡ ಆರೋಪ ಎದುರಿಸಿದ್ದ ನ್ಯಾಯಮೂರ್ತಿ ವಿ. ರಾಮಸ್ವಾಮಿ ವಿರುದ್ಧ 1993ರಲ್ಲಿ ಲೋಕಸಭೆಯಲ್ಲಿ ಮಹಾಭಿಯೋಗ ನಿರ್ಣಯದ ಮೇಲೆ ಮತದಾನ ನಡೆದಿತ್ತು. ಆಡಳಿತಾರೂಢ ಕಾಂಗ್ರೆಸ್ ಸದಸ್ಯರು ಮತದಾನದಿಂದ ದೂರ ಉಳಿದ ಕಾರಣ ನಿರ್ಣಯಕ್ಕೆ ಅಗತ್ಯವಿರುವ ಮೂರನೇ ಎರಡರಷ್ಟು ಬಹುಮತ ಸಿಗಲಿಲ್ಲ. ನ್ಯಾಯಮೂರ್ತಿ ರಾಮಸ್ವಾಮಿ ನಿವೃತ್ತಿವರೆಗೂ ತಮ್ಮ ಹುದ್ದೆಯಲ್ಲಿ ಮುಂದುವರಿದರು.

ಕೋಲ್ಕತ್ತ ಹೈಕೋರ್ಟ್ ನ್ಯಾಯಮೂರ್ತಿ ಸೌಮಿತ್ರ ಸೇನ್ ಅವರ ಮೇಲೂ ಹಣದುರುಪಯೋಗದ ಆರೋಪ ಕೇಳಿ ಬಂದಿತ್ತು. 2011ರಲ್ಲಿ ರಾಜ್ಯಸಭೆ ಸೌಮಿತ್ರ ಸೇನ್ ಅವರನ್ನು ಪದಚ್ಯುತಿಗೊಳಿಸುವ ನಿರ್ಣಯವನ್ನು ಅಂಗೀಕರಿಸಿತ್ತು. ಲೋಕಸಭೆಯಲ್ಲೂ ಚರ್ಚೆ ಆರಂಭವಾಗುವ ಹೊತ್ತಿಗೆ ನ್ಯಾಯಮೂರ್ತಿ ಸೇನ್ ಅವರು ರಾಜೀನಾಮೆ ಸಲ್ಲಿಸಿ ಹೊರನಡೆದಿದ್ದರು. ಇದೇ ರೀತಿ ಭೂ ಕಬಳಿಕೆ, ಭ್ರಷ್ಟಾಚಾರ ಮತ್ತು ಆಡಳಿತಾತ್ಮಕ ದುರ್ನಡತೆ ಸೇರಿದಂತೆ ಹಲವು ಗಂಭೀರ ಆರೋಪಗಳನ್ನು ಹೊತ್ತಿದ್ದ ನ್ಯಾಯಮೂರ್ತಿ ಪಿ.ಡಿ. ದಿನಕರನ್ ಅವರು ಮಹಾಭಿಯೋಗ ಪ್ರಕ್ರಿಯೆ ನಡುವೆಯೇ ಹುದ್ದೆಗೆ ರಾಜೀನಾಮೆ ನೀಡಿದ್ದರು.

ಹೊಣೆಗಾರಿಕೆ ಮತ್ತು ಪಾರದರ್ಶಕತೆ ಪ್ರಶ್ನೆ: ನ್ಯಾಯಮೂರ್ತಿ ಯಶವಂತ್ ವರ್ಮಾ ಅವರ ಪ್ರಕರಣದಲ್ಲಿ ಸುಪ್ರೀಂ ಕೋರ್ಟ್‌ನ ನಡೆ ಸಂಶಯಾಸ್ಪದವಾಗಿದೆ ಎಂದು ಹೇಳುವಂತಿಲ್ಲ. ಆದರೆ ನ್ಯಾಯಾಂಗದ ಪಾರದರ್ಶಕತೆ ಮತ್ತು ಹೊಣೆಗಾರಿಕೆ ಕುರಿತ ಚರ್ಚೆಯನ್ನು ಈ ಪ್ರಕರಣ ಮತ್ತೊಮ್ಮೆ ಮುನ್ನೆಲೆಗೆ ತಂದಿದೆ. ಮುಖ್ಯವಾಗಿ ಸಾರ್ವಜನಿಕ ನಂಬಿಕೆಗೆ ಸಂಬಂಧಿಸಿದ ಇಂತಹ ಗಂಭೀರ ಪ್ರಕರಣಗಳಲ್ಲಿ ತನಿಖಾ ಸಮಿತಿಯ ವಿವರಗಳನ್ನು ಸುಪ್ರೀಂಕೋರ್ಟ್ ಸಾರ್ವಜನಿಕರ ಮುಂದೆ ಬಿಚ್ಚಿಡಬೇಕಿತ್ತು. ಗೌಪ್ಯತೆಯನ್ನು ಮುಂದಿಟ್ಟು ಮುಚ್ಚಿಡಬಾರದಿತ್ತು ಎಂಬ ಮಾತುಗಳು ಕೇಳಿ ಬರುತ್ತಿವೆ. ನ್ಯಾಯಮೂರ್ತಿ ವರ್ಮಾ ಅವರ ಪ್ರತಿಕ್ರಿಯೆಯನ್ನು ಸಾರ್ವಜನಿಕಗೊಳಿಸಲು ಸಾಧ್ಯವಿದ್ದರೆ ತನಿಖಾ ವರದಿಯನ್ನು ಬಹಿರಂಗಪಡಿಸಲು ಗೌಪ್ಯತೆ ಅಡ್ಡಿಯಾಗಿದ್ದೇಕೆ ಎಂಬ ಪ್ರಶ್ನೆ ನ್ಯಾಯಾಂಗದ ವಲಯದಲ್ಲಿಯೇ ಕೇಳಿ ಬಂದಿದೆ.

ನ್ಯಾಯಮೂರ್ತಿ ವರ್ಮಾ ವಿರುದ್ಧ ಎಫ್‌ಐಆರ್ ದಾಖಲಿಸಲು ಕೋರಿ ಸಲ್ಲಿಸಲಾದ ಅರ್ಜಿಯನ್ನೂ ಸುಪ್ರೀಂ ಕೋರ್ಟ್ ವಜಾಗೊಳಿಸಿದೆ. ನ್ಯಾಯಾಂಗದೊಳಗಿನ ತನಿಖೆಯು ಅಪರಾಧ ಪ್ರಕ್ರಿಯೆಗಿಂತ ಪ್ರತ್ಯೇಕವಾಗಿ ನಡೆಯುತ್ತದೆ ಎನ್ನುವುದು ಸರ್ವೋಚ್ಚ ನ್ಯಾಯಾಲಯದ ಅಭಿಮತ. ಆದರೆ ನ್ಯಾಯಾಂಗ ಅಧಿಕಾರಿಗಳ ವಿರುದ್ಧ ಭ್ರಷ್ಟಾಚಾರದ ನೇರ ಆರೋಪಗಳಿದ್ದಾಗ ಇತರ ಸಾರ್ವಜನಿಕ ಸೇವಕರಂತೆ ಅಪರಾಧದ ನೇರ ಮತ್ತು ಪಾರದರ್ಶಕ ತನಿಖೆಗೆ ಅವಕಾಶ ಮಾಡಿಕೊಡಬೇಕೆಂಬ ಆಗ್ರಹ ಕೇಳಿ ಬಂದಿದೆ.

ನಗದು ಪತ್ತೆಯಾದ ತಕ್ಷಣವೇ ನ್ಯಾಯಮೂರ್ತಿ ವರ್ಮಾ ಅವರನ್ನು ದೆಹಲಿ ಹೈಕೋರ್ಟ್‌ನಿಂದ ಅವರ ಮೂಲ ಹೈಕೋರ್ಟ್ ಅಲಹಾಬಾದ್‌ಗೆ ವರ್ಗಾಯಿಸಿದ ವಿಚಾರದಲ್ಲೂ ಸುಪ್ರೀಂಕೋರ್ಟ್ ವಿವರಣೆ ನ್ಯಾಯಾಂಗ ವಲಯದಲ್ಲಿ ಟೀಕೆಗೆ ಗುರಿಯಾಗಿದೆ. ಅಲ್ಲಿಗೆ ವರ್ಗಾಯಿಸಿದ ಬಳಿಕ ಅವರಿಗೆ ಯಾವುದೇ ನ್ಯಾಯಾಂಗ ಕಾರ್ಯಗಳನ್ನು ನೀಡದಿರಲು ಆದೇಶಿಸಲಾಗಿತ್ತು. ಮುಖ್ಯವಾಗಿ ಆಂತರಿಕ ವರದಿಯ ಗೌಪ್ಯತೆ ನ್ಯಾಯಾಂಗದ ಪಾರದರ್ಶಕತೆ ಮತ್ತು ಹೊಣೆಗಾರಿಕೆಯ ಬಗ್ಗೆ ಸಾರ್ವಜನಿಕ ವಲಯದಲ್ಲಿ ಪ್ರಶ್ನೆಗಳನ್ನು ಹುಟ್ಟುಹಾಕಿರುವುದು ನಿಜ. ಸಾರ್ವಜನಿಕರ ನಂಬಿಕೆ ಮತ್ತು ವಿಶ್ವಾಸವನ್ನು ಉಳಿಸಿಕೊಳ್ಳುವ ನಿಟ್ಟಿನಲ್ಲಿ ಸುಪ್ರೀಂಕೋರ್ಟ್ ಈ ಪ್ರಕರಣವನ್ನು ಅತ್ಯಂತ ಪಾರದರ್ಶಕವಾಗಿ ಮತ್ತು ನ್ಯಾಯಯುತವಾಗಿ ನಿರ್ವಹಿಸುವುದು ಅತ್ಯಗತ್ಯವಾಗಿತ್ತು. ಸಾರ್ವಜನಿಕರು ನ್ಯಾಯಾಂಗ ಪ್ರಕ್ರಿಯೆಗಳನ್ನು ಅರ್ಥಮಾಡಿಕೊಳ್ಳಲು ಮತ್ತು ಅದರ ಮೇಲೆ ವಿಶ್ವಾಸ ಇಡಲು ಸಾಧ್ಯವಾಗದಿದ್ದರೆ, ನ್ಯಾಯಾಂಗದ ಮೇಲಿನ ನಂಬಿಕೆಗೂ ಚ್ಯುತಿ ಉಂಟಾಗಲಿದೆ.

ಭ್ರಷ್ಟಾಚಾರದ ಕಳಂಕ: ನ್ಯಾಯಾಧೀಶರ ಮೇಲಿನ ಹಣಕಾಸು ಅಕ್ರಮಗಳ ಆರೋಪಗಳು ಸಾರ್ವಜನಿಕರ ನಂಬಿಕೆಗೆ ನೇರವಾಗಿ ಧಕ್ಕೆ ತರುತ್ತವೆ. ಇತರ ಸರಕಾರಿ ನೌಕರರಂತೆ ನ್ಯಾಯಾಧೀಶರನ್ನೂ ಭ್ರಷ್ಟಾಚಾರ ತಡೆ ಕಾಯ್ದೆಯ ಅಡಿಯಲ್ಲಿ ತನಿಖೆಗೊಳಪಡಿಸಬೇಕೆಂಬ ಮಾತು ಈ ಪ್ರಕರಣದಿಂದಾಗಿ ಮತ್ತಷ್ಟು ಬಲವಾಗಿ ಕೇಳಿಬಂದಿವೆ. ನ್ಯಾಯಾಂಗವು ತನ್ನದೇ ಸದಸ್ಯರ ವಿರುದ್ಧದ ಆರೋಪಗಳನ್ನು ತಾನೇ ನಿರ್ವಹಿಸಿದರೆ ಪಕ್ಷಪಾತ ಅಥವಾ ರಕ್ಷಣೆಯ ಸಾಧ್ಯತೆಯ ಬಗ್ಗೆ ಸಾರ್ವಜನಿಕರಲ್ಲಿ ಸಂದೇಹ ಮೂಡುವುದು ಸ್ವಾಭಾವಿಕ.

ಬಹುಶ: ಸಾರ್ವಜನಿಕರ ಈ ಸಂದೇಹವನ್ನು ಪರಿಹರಿಸುವ ಉದ್ದೇಶದಿಂದಲೇ ವರ್ಮಾ ಪ್ರಕರಣದ ಬಳಿಕ ಸುಪ್ರೀಂ ಕೋರ್ಟ್‌ನ ಎಲ್ಲಾ ನ್ಯಾಯಾಧೀಶರು ಆಸ್ತಿ ವಿವರಗಳನ್ನು ಘೋಷಿಸಬೇಕೆಂಬ ನಿರ್ಧಾರಕ್ಕೆ ಬರಲಾಗಿದೆ. ಸುಪ್ರೀಂ ಕೋರ್ಟ್‌ನ 33 ಹಾಲಿ ನ್ಯಾಯಮೂರ್ತಿಗಳಲ್ಲಿ 21 ನ್ಯಾಯಮೂರ್ತಿಗಳು ಮೇ ಮೊದಲ ವಾರ ತಮ್ಮ ಆಸ್ತಿ ವಿವರಗಳನ್ನು ಬಹಿರಂಗಪಡಿಸಿದ್ದಾರೆ. ಅದರ ವಿವರಗಳನ್ನು ಸುಪ್ರೀಂ ಕೋರ್ಟ್ ಜಾಲತಾಣದಲ್ಲಿ ಪ್ರಕಟಿಸಲಾಗಿದೆ. ಈ ಹಿಂದೆ ನ್ಯಾಯಾಧೀಶರು ತಮ್ಮ ಆಸ್ತಿ ಮತ್ತು ಸಾಲಗಳನ್ನು ಸಾರ್ವಜನಿಕವಾಗಿ ಘೋಷಿಸುವುದು ಕಡ್ಡಾಯವಾಗಿರಲಿಲ್ಲ.

ಒಟ್ಟಾರೆಯಾಗಿ, ನ್ಯಾಯಮೂರ್ತಿ ವರ್ಮಾ ಪ್ರಕರಣವು ಭಾರತೀಯ ನ್ಯಾಯಾಂಗ ವ್ಯವಸ್ಥೆಯು ತನ್ನ ಸ್ವಾತಂತ್ರ್ಯವನ್ನು ಉಳಿಸಿಕೊಳ್ಳುತ್ತಲೇ, ಸಾರ್ವಜನಿಕರ ವಿಶ್ವಾಸವನ್ನು ಉಳಿಸಿಕೊಳ್ಳುವ ಅಗತ್ಯವನ್ನು ಸಾರಿ ಹೇಳಿದೆ. ಈ ನಿಟ್ಟಿನಲ್ಲಿ ನ್ಯಾಯಾಧೀಶರ ನೇಮಕದಿಂದ ಹಿಡಿದು ನಿವೃತ್ತಿ ನಂತರದಲ್ಲಿ ಸ್ವೀಕರಿಸುವ ಹುದ್ದೆಗಳ ತನಕ ವಿವೇಚನಾಯುಕ್ತ ನಿರ್ಧಾರ ತೆಗೆದುಕೊಳ್ಳಬೇಕಾಗಿದೆ. ಮುಖ್ಯವಾಗಿ ನ್ಯಾಯಾಧೀಶರ ನೇಮಕ ಮತ್ತು ವರ್ಗಾವಣೆಯಲ್ಲಿ ಕೇಳಿ ಬರುತ್ತಿರುವ ಆರೋಪಗಳನ್ನು ದೂರ ಮಾಡಬೇಕಾಗಿದೆ.

ಇತ್ತೀಚೆಗಷ್ಟೇ ಸುಪ್ರೀಂಕೋರ್ಟ್ ನೂತನ ಮುಖ್ಯ ನ್ಯಾಯಮೂರ್ತಿಯಾಗಿ ಅಧಿಕಾರ ಸ್ವೀಕರಿಸಿದ ಬಿ.ಆರ್. ಗವಾಯಿ ಅವರು ತಾವು ನಿವೃತ್ತಿ ಬಳಿಕ ಯಾವುದೇ ಹುದ್ದೆ ಅಲಂಕರಿಸುವುದಿಲ್ಲ ಎಂದು ಹೇಳಿರುವುದು ನಿಜಕ್ಕೂ ಮಾದರಿ ನಡೆ. ಸೀಜರನ ಹೆಂಡತಿ ಸಂಶಯಾತೀತಳಾಗಿರಬೇಕೆಂಬ ಮಾತು ನಿಜವಾಗಬೇಕಾದರೆ ನ್ಯಾಯಾಂಗದ ಅತ್ಯುನ್ನತ ಮಟ್ಟದಲ್ಲಿ ಈ ರೀತಿಯ ತ್ಯಾಗ ಮತ್ತು ದಿಟ್ಟ ಪ್ರಾಮಾಣಿಕ ಪ್ರಯತ್ನ ಅತ್ಯಗತ್ಯ.

ನಾರದ ಸಂಚಾರ

ಕಲಹಪ್ರಿಯ
naadigru@gmail.com

ಕಮಲ್ ಹಾಸನ್‌ಗೇನ್ ಗೊತ್ತು ಕಸ್ತೂರಿ ಕನ್ನಡದ ಕಂಪು..?!

'ಸುಮ್ಮನಿರಲಾರದೆ ಇರುವೆ ಬಿಟ್ಕೊಂಡ್ರು' ಅನ್ನೋ ರೀತಿಯಲ್ಲಿ, ನಮ್ಮ ಬಹುಭಾಷಾ ನಟ ಕಮಲ್ ಹಾಸನ್ ಅವರು ಕನ್ನಡದ ಹುಟ್ಟಿನ ಬಗ್ಗೆ ಏನೇನೋ ಮಾತಾಡಿ ಈಗ ತಗಲ್ಹಾಕಿಕೊಂಡಿರೋದು ನಿಮಗೆ ಗೊತ್ತು. ಇದಕ್ಕೆ ಕನ್ನಡಾಭಿಮಾನಿಗಳು ಸರಿಯಾಗೇ ಪ್ರತ್ಯುತ್ತರ ನೀಡಿದ್ದಾರೆ, ವಿದ್ವಾಂಸರು ಕೂಡ ವಿವಿಧ ಮಾಧ್ಯಮಗಳಲ್ಲಿ ವಾಸ್ತವ

ಸಂಗತಿಗಳನ್ನು ಹಂಚಿ ಕೊಂಡಿದ್ದಾರೆ. ಒಟ್ಟಿನಲ್ಲಿ ಕಮಲ್‌ರಿಗೆ ಚೆನ್ನಾಗೇ ಬಿಸಿ ತಟ್ಟಿದೆ. ಇಷ್ಟಾಗಿಯೂ, 'ಜಟ್ಟಿ ಕೆಳಗೆ ಬಿದ್ರೂ ಮೀಸೆ ಮಣ್ಣಾಗಲಿಲ್ಲ' ಅನ್ನೋ ಮಾತಿಗೆ ಪುಷ್ಟಿ ನೀಡುವಂತೆ ನಮ್ ಕಮಲ್ ಸಾಹೇಬ್ರು ಕನ್ನಡಿಗರಲ್ಲಿ ಕ್ಷಮೆ ಕೋರೋದಕ್ಕೆ ಮೀನ-ಮೇಷ ಎಣಿಸುತ್ತಿರೋದಕ್ಕೆ ಏನನ್ನುವುದು?

ಈ ಸಂದರ್ಭದಲ್ಲಿ, ಕನ್ನಡದ ಹೆಮ್ಮೆಯ ಲೇಖಕಿ ಬಾನು ಮುಷ್ತಾಕ್ ಅವರು ಈ ವಿವಾದಕ್ಕೆ ಸಂಬಂಧಿಸಿದಂತೆ ನೀಡಿರುವ 'ಸೂಕ್ಷ್ಮ' ಪ್ರತಿಕ್ರಿಯೆಯೂ ಮಜಬೂತಾಗಿದೆ. ''ಬುಕರ್ ಪ್ರಶಸ್ತಿ ನನ್ನೊಬ್ಬಳಿಗೆ ಸಿಕ್ಕಿದ್ದು ಅಲ್ಲ; ಅದು ಕನ್ನಡಕ್ಕೆ ಮತ್ತು ಕನ್ನಡದ ಜನತೆಗೆ ಸಿಕ್ಕಿರುವಂಥದ್ದು. ಜತೆಗೆ ಕನ್ನಡಕ್ಕೆ ಎಂಟು ಸಲ ಜ್ಞಾನಪೀಠ ಪುರಸ್ಕಾರ ದಕ್ಕಿದೆ. ಕಮಲ್ ಹಾಸನ್ ನೀಡಿದ ವಿವಾದಾತ್ಮಕ ಹೇಳಿಕೆಗೆ ಅದೇ ಉತ್ತರ'' ಎಂದಿದ್ದಾರೆ ಬಾನು ಮುಷ್ತಾಕ್. ಇನ್ನು, ಬಾನು ಮುಷ್ತಾಕ್ ಅವರ ಕೃತಿಯನ್ನು ಇಂಗ್ಲಿಷ್‌ಗೆ ಅನುವಾದಿಸಿರುವ ದೀಪಾ ಭಸ್ತಿ ಅವರು ಕೂಡ, ''ಎಲ್ಲಾ ಭಾಷೆಗಳಿಗೂ ಅವುಗಳದ್ದೇ ಆದ ಸ್ಥಾನಮಾನ ಅನ್ನೋದು ಇರುತ್ತೆ. ಒಂದು ಭಾಷೆಯ ವಯಸ್ಸು ಇಟ್ಟುಕೊಂಡು ಮಾತಾಡಬಾರದು. ಅದು ಹಳೆಯದು, ಇದು ಹೊಸದು ಅಂತ ಹೇಳೋದು ಚರ್ಚೆ ಅಲ್ಲ'' ಎನ್ನುವ ಮೂಲಕ ಬಿಸಿ ಮುಟ್ಟಿಸಿದ್ದಾರೆ.

ಕಮಲ್ ಹಾಸನ್ ಅವರಿಗೆ ಮಾತ್ರವೇ ಅಲ್ಲ, ಕನ್ನಡದ ಬಗ್ಗೆ ಕೇವಲವಾಗಿ ಮಾತನಾಡುವ ಹಾಗೂ ಕನ್ನಡಿಗರನ್ನು ಹಗುರವಾಗಿ ಪರಿಗಣಿಸುವ ಯಾರಿಗೇ ಆಗಲಿ ಇಂಥ ಹೇಳಿಕೆಗಳು ಪಾಠವಾಗಬೇಕು. ನೀವೇನಂತೀರಿ?

ನಾರಾಯಣ ನಾರಾಯಣ!

ಮಾಡಬಾರದ್ದನ್ನು ಮಾಡಿ ''ನಾನವನಲ್ಲ, ನಾನವನಲ್ಲ'' ಎಂದು ಅಲವತ್ತುಕೊಳ್ಳುವ ಪಾಕಿಸ್ತಾನಕ್ಕೆ ಕೇಂದ್ರ ಸಚಿವ ಕೀರ್ತಿವರ್ಧನ್ ಸಿಂಗ್ ಮಾತಿನಲ್ಲೇ ಚಾಟಿ ಬೀಸಿದ್ದಾರೆ. ''ಪಾಕ್ ಸರಕಾರವು ಭಯೋತ್ಪಾದನೆಗೆ ನಿರಂತರ ಚಿತಾವಣೆ ನೀಡುತ್ತಿದ್ದರೆ ಭಾರತ ಅದನ್ನು ನೋಡಿಕೊಂಡು ಸುಮ್ಮನಿರಲು ಸಾಧ್ಯವೇ? ಹೀಗಾಗಿ ಸಿಂಧೂ ನದಿನೀರು ಹಂಚಿಕೆ ಒಪ್ಪಂದವನ್ನು ಭಾರತ ಅಮಾನತಿನಲ್ಲಿರಿಸಬೇಕಾಯಿತು. ಈ ಹೆಜ್ಜೆಗೆ ಪಾಕಿಸ್ತಾನವೇ ಕಾರಣ. ಹೀಗಾಗಿ ಜಾಗತಿಕ ವೇದಿಕೆಗಳಲ್ಲಿ ಭಾರತದ ಮೇಲೆ ಗೂಬೆ ಕೂರಿಸುವುದನ್ನು ಪಾಕಿಸ್ತಾನ ನಿಲ್ಲಿಸಲಿ'' ಎಂದಿದ್ದಾರೆ ಸಚಿವರು. ಪಾಕ್ ಇನ್ನಾದರೂ ತನ್ನ ತಪ್ಪನ್ನು ಅರಿತರೆ ಒಳಿತು.

ಪಂಚ್ ಭಕ್ಷ್ಯ ಪರಮಾನ್ನ..!

ಯಗಟಿ ರಘು ನಾಡಿಗ್

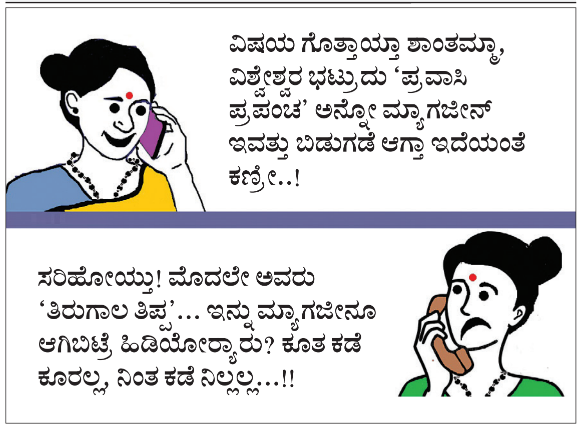

ಬ್ಯಾಂಕಿಂಗ್ ಉದ್ಯಮದಲ್ಲಿ ಹೀಗೊಂದು ಗ್ರಾಹಕ-ಸ್ನೇಹಿ ಬೆಳವಣಿಗೆ

ವಿತ್ತಲೋಕ
ರಮಾನಂದ ಶರ್ಮಾ
vveditoped@gmail.com

ಬ್ಯಾಂಕಿಂಗ್ ಉದ್ಯಮದಲ್ಲಿ ಕಳೆದ ವಾರ ಎರಡು ಗ್ರಾಹಕ-ಸ್ನೇಹಿ ಬೆಳವಣಿಗೆಗಳಾಗಿದ್ದು, ಇದರಿಂದಾಗಿ ಬ್ಯಾಂಕ್ ಗ್ರಾಹಕರು ಸಮಾಧಾನದ ನಿಟ್ಟುಸಿರು ಬಿಡುವಂತಾಗಿದೆ. ಗ್ರಾಹಕರು ತಮ್ಮ ಉಳಿತಾಯ ಖಾತೆಗಳಲ್ಲಿ ನಿಗದಿತ ಕನಿಷ್ಠ ಮೊತ್ತವನ್ನು ಇರಿಸದಿದ್ದರೆ, ಅಂಥವರಿಗೆ ಬ್ಯಾಂಕುಗಳು ದಂಡ ವಿಧಿಸುತ್ತವೆ. ಈ ದಂಡ ಪ್ರಮಾಣವು ಏಕರೂಪವಾಗಿರದೆ ಬ್ಯಾಂಕಿನಿಂದ ಬ್ಯಾಂಕಿಗೆ ಭಿನ್ನವಾಗಿರುತ್ತದೆ. ಜತೆಗೆ, ಪಟ್ಟಣ, ನಗರ ಮತ್ತು ಮೆಟ್ರೋಪಾಲಿಟನ್ ಶಾಖೆಗಳ ಖಾತೆಗಳಲ್ಲಿ ಉಳಿಸಬೇಕಿರುವ ಕನಿಷ್ಠ ಮೊತ್ತದ ಪ್ರಮಾಣವನ್ನು ಕಾಯ್ದುಕೊಳ್ಳದಿದ್ದರೆ ವಿಧಿಸಲಾಗುವ ದಂಡಗಳಲ್ಲೂ ವ್ಯತ್ಯಾಸ ಇರುತ್ತದೆ.

ಬೇಸಿಕ್ ಉಳಿತಾಯ ಠೇವಣಿ ಖಾತೆಗಳು ಮತ್ತು ಪ್ರಧಾನಮಂತ್ರಿ ಜನಧನ ಯೋಜನೆ ಖಾತೆಗಳಿಗೆ ಈ ದಂಡ ನಿಬಂಧನೆಯಿಂದ ವಿನಾಯಿತಿ ನೀಡಲಾಗಿದೆ. ಈ ದಂಡವನ್ನು ಪ್ರತಿ ತಿಂಗಳೂ ವಿಧಿಸಲಾಗುತ್ತಿದ್ದು, ಇದು ಉಳಿತಾಯ ಖಾತೆಗಳಿಗೆ ರುಪಾಯಿ 25ರಿಂದ 600ರವರೆಗೆ ಮತ್ತು ಚಾಲ್ತಿ ಖಾತೆಗಳಿಗೆ ರುಪಾಯಿ 1000ದಿಂದ 10,000ದವರೆಗೆ ಇದೆ ಎಂದು ಹೇಳಲಾಗುತ್ತಿದೆ. ಕೆಲವು ಮಾಧ್ಯಮಗಳ ವರದಿ ಮತ್ತು ರಾಜ್ಯಸಭಾ ಪ್ರಶ್ನೋತ್ತರದಲ್ಲಿ ನೀಡಿದ ಹೇಳಿಕೆ ಪ್ರಕಾರ, 2018ರಿಂದ 2023ರವರೆಗೆ ಬ್ಯಾಂಕುಗಳು 35,000 ಕೋಟಿ ರು. ದಂಡವನ್ನು ಸಂಗ್ರಹಿಸಿದ್ದು, ಅದರಲ್ಲಿ ಸಾರ್ವಜನಿಕ ರಂಗದ ಬ್ಯಾಂಕುಗಳ ಪಾಲು 8,495 ಕೋಟಿಯಷ್ಟಿದೆ. ಬ್ಯಾಂಕುಗಳು ಸಾಲಮನ್ನಾ ಮತ್ತು ರೈಟ್-ಆಫ್‌ನಿಂದ ಆದ ನಷ್ಟವನ್ನು ಈ ರೀತಿ ಸಮತೋಲನಗೊಳಿಸುತ್ತವೆ ಎಂದು ವಿಪಕ್ಷದವರು ಭಾರಿ ಟೀಕೆ ಮಾಡಿದ್ದರು. ಈ ದಂಡದ ಬಗ್ಗೆ ಸಾರ್ವಜನಿಕರಿಂದ ಭಾರಿ ಆಕ್ರೋಶ ವ್ಯಕ್ತವಾಗಿತ್ತು; ಸ್ಟೇಟ್ ಬ್ಯಾಂಕ್ ಆಫ್ ಇಂಡಿಯಾ 2020ರಲ್ಲಿಯೇ ಈ ದಂಡವನ್ನು ನಿಲ್ಲಿಸಿದ್ದು, ಈಗ ಕೆನರಾ ಬ್ಯಾಂಕ್ ಈ ತಿಂಗಳ 1ನೇ ತಾರೀಖಿನಿಂದ ಅನ್ವಯವಾಗುವಂತೆ ಇದನ್ನು ನಿಲ್ಲಿಸುವುದಾಗಿ ಹೇಳಿದೆ. ಇದರಿಂದಾಗಿ ವೇತನವರ್ಗ, ಹಿರಿಯ ನಾಗರಿಕರು, ಆರ್ಥಿಕವಾಗಿ ಕೆಳಸ್ತರದಲ್ಲಿರುವವರಿಗೆ, ಮಧ್ಯಮ ವರ್ಗದವರಿಗೆ ಅನುಕೂಲವಾಗುತ್ತಿದೆ. ಮೊತ್ತ ಸಣ್ಣದಿದ್ದರೂ, ಹಣದುಬ್ಬರದ ಕಾಲದಲ್ಲಿ ಆ ಮೊತ್ತ ಎಷ್ಟೇ ಸಣ್ಣದಿರಲಿ ಅದಕ್ಕೆ ತೂಕ ಇರುತ್ತದೆ. 'ಈ ಗಲ್ಲಿಯ ಕೋಳಿ ಕೂಗಿದರೆ, ಪಕ್ಕದ ಗಲ್ಲಿಯ ಕೋಳಿಯೂ ಕೂಗುತ್ತದೆ' ಎಂಬ ಜಾಣನುಡಿಯಂತೆ, ಕೆನರಾ ಬ್ಯಾಂಕ್ ರೀತಿಯಲ್ಲಿ ಉಳಿದ ಬ್ಯಾಂಕುಗಳೂ ಈಗಿನ ಸ್ಪರ್ಧಾತ್ಮಕ ಕಾಲಘಟ್ಟದಲ್ಲಿ ವ್ಯವಹಾರವನ್ನು ಉಳಿಸಿ-ಬೆಳೆಸಿಕೊಳ್ಳುವ ನಿಟ್ಟಿನಲ್ಲಿ ಸ್ವಲ್ಪ ಅನನುಕೂಲವಾದರೂ ಅನಿವಾರ್ಯವಾಗಿ ಈ ಹಾದಿಯನ್ನು ಹಿಡಿಯಲೇಬೇಕಾಗಿದೆ. ಹೀಗಾಗಿ, 'ಖಾತೆಯಲ್ಲಿ ಕನಿಷ್ಠ ಮೊತ್ತವನ್ನು ಉಳಿಸದಿದ್ದರೆ ದಂಡ ಹಾಕುವಿಕೆ'ಯ ಪರಿಪಾಠವು ಇತಿಹಾಸದ ಪುಟವನ್ನು ಸೇರುವುದು ಖಾತ್ರಿ.

ಬ್ಯಾಂಕುಗಳು ಮತ್ತು ಹಣಕಾಸು ಸಂಸ್ಥೆಗಳು ಯಾವುದೇ ಕಾರಣಕ್ಕೆ ಮುಚ್ಚಿದರೆ, ಸಮಾಪ್ತಿಯಾದರೆ, ದಿವಾಳಿಯಾದರೆ, ವಿಫಲಗೊಂಡರೆ, ಅದರಿಂದಾಗಿ ಠೇವಣಿದಾರರು ಅತಂತ್ರಗೊಳ್ಳುವುದನ್ನು ತಪ್ಪಿಸಲು ಭಾರತೀಯ ರಿಸರ್ವ್ ಬ್ಯಾಂಕ್‌ನ ಅಧೀನ ಸಂಸ್ಥೆಯಾದ 'ಠೇವಣಿ ವಿಮಾ ಮತ್ತು ಸಾಲ ಖಾತ್ರಿ ನಿಗಮವು (Deposit Insurance and Credit Guarantee Corporation- DICGC) ಠೇವಣಿದಾರರಿಗೆ ಪರಿಹಾರವನ್ನು ನೀಡುತ್ತದೆ. 1962ರಲ್ಲಿ ಆರಂಭವಾಗಿರುವ ಈ ನಿಗಮವು, ವಾಣಿಜ್ಯ ಮತ್ತು ಸಹಕಾರಿ ಬ್ಯಾಂಕುಗಳಲ್ಲಿ ಗ್ರಾಹಕರು ಹೊಂದಿರುವ ಉಳಿತಾಯ ಮತ್ತು ಚಾಲ್ತಿ ಖಾತೆಗಳಲ್ಲಿನ ಠೇವಣಿಗಳಿಗೆ ವಿಮಾ ಭದ್ರತೆಯನ್ನು ಒದಗಿಸುತ್ತದೆ. ಈ ನಿಗಮದಲ್ಲಿ ಪ್ರಸ್ತುತ 140 ವಾಣಿಜ್ಯ ಬ್ಯಾಂಕುಗಳು ಮತ್ತು 1857 ಸಹಕಾರಿ ಬ್ಯಾಂಕುಗಳು ನೋಂದಾಯಿಸಿಕೊಂಡಿವೆ. ಈ ನಿಗಮ ಆರಂಭವಾದಾಗ ಗರಿಷ್ಠ ಪರಿಹಾರ 1,500 ರು. ಆಗಿತ್ತು. ಇದು 1976ರಲ್ಲಿ 20,000 ರು., 1980ರಲ್ಲಿ 30,000 ರು.ಗೆ ಏರಿತು. ಹಣದುಬ್ಬರ, ಕುಸಿಯುತ್ತಿರುವ ರುಪಾಯಿ ಮೌಲ್ಯ ಮತ್ತು ವಿದೇಶಗಳಲ್ಲಿ ಈ ನಿಟ್ಟಿನಲ್ಲಿ ನೀಡುವ ಪರಿಹಾರದ ಮೊತ್ತವನ್ನು ಪರಿಗಣಿಸಿ, ಗರಿಷ್ಠ ವಿಮಾ ಪರಿಹಾರ ಮೊತ್ತವನ್ನು 1993ರಲ್ಲಿ 1 ಲಕ್ಷ ರುಪಾಯಿಗೆ ಏರಿಸಲಾಯಿತು. ಇತ್ತೀಚಿನ ವರ್ಷಗಳಲ್ಲಿ ಬ್ಯಾಂಕುಗಳು ಮತ್ತು ಹಣಕಾಸು ಸಂಸ್ಥೆಗಳ ವೈಫಲ್ಯ ಹೆಚ್ಚುತ್ತಿದ್ದು, ಠೇವಣಿದಾರರು ಬೀದಿಗೆ ಬೀಳುವುದನ್ನು ತಪ್ಪಿಸಲು ವಿಮಾ ಪರಿಹಾರದ ಮೊತ್ತವನ್ನು ಹೆಚ್ಚಿಸಬೇಕೆಂದು ದೇಶಾದ್ಯಂತ ಆಗ್ರಹ ಹೊಮ್ಮಿತ್ತು. ಆಗ, ಹಣಕಾಸು ಸಚಿವೆ ನಿರ್ಮಲಾ ಸೀತಾರಾಮನ್ ಅವರು 2020-21ರ ಬಜೆಟ್‌ನಲ್ಲಿ ಠೇವಣಿ ವಿಮಾ ಪರಿಹಾರ ಮೊತ್ತವನ್ನು 1ರಿಂದ 5 ಲಕ್ಷ ರುಪಾಯಿಗೆ ಏರಿಸಿದ್ದರು. ಇದು ಒಟ್ಟೂ ಠೇವಣಿ ಖಾತೆಗಳ ಶೇ.92ರಷ್ಟು ಮತ್ತು ಒಟ್ಟು ಠೇವಣಿಯ ಶೇ.28ರಷ್ಟು ಭಾಗಕ್ಕೆ ವಿಮಾ ರಕ್ಷಣೆ ನೀಡುತ್ತಿದೆ.

ಹಣದುಬ್ಬರ ಮತ್ತು ಬ್ಯಾಂಕುಗಳ ವೈಫಲ್ಯ ನಿರಂತರವಾಗಿ ಹೆಚ್ಚುತ್ತಿರುವುದನ್ನು ನೋಡಿ ಬ್ಯಾಂಕುಗಳ ಗ್ರಾಹಕರು ಠೇವಣಿ ವಿಮಾ ಪರಿಹಾರದ ಮೊತ್ತವನ್ನು ಹೆಚ್ಚಿಸಬೇಕೆಂದು ಸರಕಾರವನ್ನು ಆಗ್ರಹಿಸುತ್ತಿದ್ದಾರೆ. ಹೀಗಾಗಿ, ಸರಕಾರವು ಪ್ರಸ್ತುತ ಇರುವ 5 ಲಕ್ಷ ರು. ಪರಿಹಾರದ ಗರಿಷ್ಠ ಮಿತಿಯನ್ನು ಇನ್ನು ಆರು ತಿಂಗಳಿನಲ್ಲಿ ಹೆಚ್ಚಿಸುವ ಚಿಂತನೆಯಲ್ಲಿದೆ ಎಂಬ ಹಣಕಾಸು ಸಚಿವಾಲಯದ ಮಾಹಿತಿಯನ್ನು ಉಲ್ಲೇಖಿಸಿ ಹಣಕಾಸು ಮಾಧ್ಯಮಗಳು ವರದಿ ಮಾಡಿವೆ. ಈ ವಿಷಯದಲ್ಲಿ ಹಣಕಾಸು ಸಚಿವಾಲಯವು ಅಂತಿಮ ನಿರ್ಣಯ ಕೈಗೊಳ್ಳುವುದು ಇನ್ನೂ ಬಾಕಿಯಿದ್ದು, ಐದು ವರ್ಷಗಳ ಹಿಂದೆ ನಿಗದಿಯಾಗಿದ್ದ 5 ಲಕ್ಷ ರು. ಗರಿಷ್ಠ ಮಿತಿಯು 10 ಲಕ್ಷ ರು. ವರೆಗೆ ಏರುವ ಸಾಧ್ಯತೆ ದಟ್ಟವಾಗಿದೆ. ಈ ನಿಟ್ಟಿನಲ್ಲಿ ಸಚಿವಾಲಯವು ಕಾರ್ಯೋನ್ಮುಖವಾಗಿದ್ದು, ಇದಕ್ಕೆಷ್ಟು ಠೇವಣಿದಾರರನ್ನು ಒಳಪಡಿಸಬಹುದು, ಒಳಪಡುವ ಒಟ್ಟು ಠೇವಣಿ, ಎಷ್ಟು ಠೇವಣಿಗೆ ಸರಕಾರ ಗ್ಯಾರಂಟಿ ಕೊಡಬಹುದು ಮತ್ತು ಸದ್ಯ ವಿಮಾ ರಕ್ಷಣೆಗೆ ಒಳಪಟ್ಟ ಠೇವಣಿ ಮುಂತಾದ ಮಾಹಿತಿಗಳನ್ನು ಅದು ಕಲೆಹಾಕುತ್ತಿದೆ.

- **ಪರಿಹಾರದ ಲೆಕ್ಕಾಚಾರ ಹೇಗೆ?:** ಬ್ಯಾಂಕ್ ಅಥವಾ ಹಣಕಾಸು ಸಂಸ್ಥೆಯು ದಿವಾಳಿಯಾದಾಗ, ವಿಫಲಗೊಂಡಾಗ, ಸಮಾಪ್ತಿಯಾದಾಗ ಅಥವಾ ಲಿಕ್ವಿಡೇಟ್ ಆದಾಗ, ಠೇವಣಿ ವಿಮಾ ನಿಗಮವು ಠೇವಣಿದಾರರಿಗೆ, ಅವರು ಬ್ಯಾಂಕ್‌ನಲ್ಲಿ ಇರಿಸಿದ ಠೇವಣಿ (ಬಡ್ಡಿಯೂ ಸೇರಿ) ಅಥವಾ ಗರಿಷ್ಠ ಐದು ಲಕ್ಷ ರುಪಾಯಿಗಳ ಪರಿಹಾರವನ್ನು, ಬ್ಯಾಂಕ್ ಅಥವಾ ಹಣಕಾಸು ಸಂಸ್ಥೆ ಸ್ಥಗಿತವಾದ ದಿನ ಖಾತೆ ಯಾರ ಹೆಸರಿನಲ್ಲಿ ಇರುತ್ತದೆಯೋ ಅವರಿಗೆ ನೀಡಲಾಗುತ್ತದೆ. ಈ ಪರಿಹಾರದ ಮೊತ್ತವು ಗ್ರಾಹಕನು ಒಂದು ಬ್ಯಾಂಕಿನ ಎಲ್ಲಾ ಶಾಖೆಗಳಲ್ಲಿ ಹೊಂದಿರುವ ಎಲ್ಲಾ ರೀತಿಯ (ಉಳಿತಾಯ, ಚಾಲ್ತಿ, ರೆಕರಿಂಗ್ ಮತ್ತು ನಿಶ್ಚಿತ ಠೇವಣಿ) ಖಾತೆಗಳಿಗೆ ಅನ್ವಯವಾಗುತ್ತದೆ. ಈ ಪರಿಹಾರವನ್ನು ನೀಡುವಾಗ ಒಂದು ಬ್ಯಾಂಕ್ ಹೆಸರಿನಲ್ಲಿ ಲೆಕ್ಕ ಹಾಕಲಾಗುತ್ತದೆಯೇ ವಿನಾ, ಶಾಖೆಗಳಲ್ಲಿ ಇರುವ ಠೇವಣಿಗಳನ್ನು ಪ್ರತ್ಯೇಕವಾಗಿ ಪರಿಗಣಿಸುವುದಿಲ್ಲ. ಉದಾಹರಣೆಗೆ, ಗ್ರಾಹಕನೊಬ್ಬನು ಕೆನರಾ ಬ್ಯಾಂಕ್‌ನ ನಾಲ್ಕು ಶಾಖೆಗಳಲ್ಲಿ ಠೇವಣಿ ಇಟ್ಟಿದ್ದರೆ, ವಿಮಾ ಪರಿಹಾರ ನೀಡುವಾಗ ಠೇವಣಿ ವಿಮಾ ನಿಗಮವು, ನಾಲ್ಕೂ ಶಾಖೆಗಳಲ್ಲಿರುವ ಠೇವಣಿಗಳನ್ನು ಪ್ರತ್ಯೇಕವಾಗಿ ಪರಿಗಣಿಸದೇ ಎಲ್ಲವನ್ನೂ ಒಟ್ಟಿಗೆ ಸೇರಿಸಿ ಲೆಕ್ಕ ಹಾಕಿ ಪರಿಹಾರವನ್ನು ನೀಡುತ್ತದೆ. ಗ್ರಾಹಕನೊಬ್ಬ ಒಂದು ಶಾಖೆಯಲ್ಲಿ ನಿಶ್ಚಿತ ಠೇವಣಿಯಾಗಿ 4 ಲಕ್ಷ ರು., ರೆಕರಿಂಗ್ ಡಿಪಾಸಿಟ್ ಆಗಿ 25,000 ರು., ಉಳಿತಾಯ ಖಾತೆಯಲ್ಲಿ 75,000 ರು., ಚಾಲ್ತಿ ಖಾತೆಯಲ್ಲಿ 50,000 ರು. ಮತ್ತು ಸಂಚಿತ ಖಾತೆಯಲ್ಲಿ 25,000 ರು. ಇರಿಸಿದ್ದು, ಅಕಸ್ಮಾತ್ತಾಗಿ ಬ್ಯಾಂಕ್ ಸ್ಥಗಿತಗೊಂಡರೆ/ದಿವಾಳಿಯಾದರೆ, ಆ ಗ್ರಾಹಕನಿಗೆ ಆತನ ಒಟ್ಟೂ 5,75,000 ರು. ಠೇವಣಿಗೆ ಬದಲಾಗಿ 5,00,000 ರು. ಪರಿಹಾರ ದೊರಕುತ್ತದೆ. ಇದೇ ಬ್ಯಾಂಕಿನ ಇನ್ನೊಂದು ಶಾಖೆಯಲ್ಲಿ ಬೇರೆ ಡಿಪಾಸಿಟ್ ಇದ್ದರೆ, ಈಗಾಗಲೇ ಈ ಬ್ಯಾಂಕಿನಲ್ಲಿ ಈ ಗ್ರಾಹಕನ ಕೋಟಾ ಮುಗಿದಿದ್ದು ಬೇರೆ ಪರಿಹಾರ ದೊರಕುವುದಿಲ್ಲ. ಡಿಪಾಸಿಟರ್ ಅಪ್ರಾಪ್ತನ ಪೋಷಕರಾಗಿದ್ದರೆ, ಆ ಗ್ರಾಹಕನಿಗೆ ಐದು ಲಕ್ಷದವರೆಗೆ ಪರಿಹಾರ ದೊರಕುತ್ತದೆ. ಹಾಗೆಯೇ ಠೇವಣಿ ಇರಿಸಿದ ಪ್ರತಿ ಬ್ಯಾಂಕ್‌ನಲ್ಲೂ ಐದು ಲಕ್ಷ ರುಪಾಯಿವರೆಗೆ ಪರಿಹಾರ ಸಿಗುತ್ತದೆ. ಈ 5 ಲಕ್ಷ ರುಪಾಯಿಯ ಗರಿಷ್ಠ ಮಿತಿಯು ಸದ್ಯದಲ್ಲೇ ಗಮನಾರ್ಹವಾಗಿ ಏರುವ ಸೂಚನೆಯು ಹಣಕಾಸು ಸಚಿವಾಲಯದಿಂದ ಬಂದಿದ್ದು, ಬ್ಯಾಂಕ್ ಠೇವಣಿದಾರರು ಸ್ವಲ್ಪ ನೆಮ್ಮದಿಯನ್ನು ಎದುರುನೋಡುತ್ತಿದ್ದಾರೆ.

ಈ ಹೊಸ ವ್ಯವಸ್ಥೆ ಜಾರಿಗೆ ಬಂದರೆ, ಠೇವಣಿದಾರರು ತಮ್ಮ ಠೇವಣಿಯನ್ನು ವಿಭಜಿಸಿ, ಬೇರೆ ಬೇರೆ ಬ್ಯಾಂಕುಗಳಲ್ಲಿ ಇರಿಸುವ ತಂತ್ರಗಾರಿಕೆಯು ಸ್ವಲ್ಪ ನಿಯಂತ್ರಣಕ್ಕೆ ಬರಬಹುದು, ಬ್ಯಾಂಕ್ ಶಾಖೆಗಳಲ್ಲಿ ಠೇವಣಿ ಸ್ವಲ್ಪ ಹೆಚ್ಚಬಹುದು. ಯಾವುದೇ ಒಂದು ಬ್ಯಾಂಕಿನಲ್ಲಿ (ಎಲ್ಲ ಶಾಖೆಗಳು ಸೇರಿ) ತಮ್ಮ ಠೇವಣಿಯು 5 ಲಕ್ಷ ರುಪಾಯಿಯನ್ನು ಮೀರದಂತೆ ಎಚ್ಚರ ವಹಿಸುವವರು, ಈ ಮೊತ್ತವನ್ನು ಸ್ವಲ್ಪ ಏರಿಸಬಹುದು.

ಒಟ್ಟಾರೆ ಹೇಳುವುದಾದರೆ, ಬ್ಯಾಂಕಿಂಗ್ ಉದ್ಯಮದ ಈ ಎರಡು ಬೆಳವಣಿಗೆಗಳಿಂದಾಗಿ ಗ್ರಾಹಕರು ಕೊಂಚ ನಿರಾಳರಾಗುವಂತಾಗಿದೆ. 'ಗ್ರಾಹಕರ ಠೇವಣಿ ಮೇಲಿನ ಬಡ್ಡಿ ಇಳಿತ' ಮತ್ತು 'ಸಾಲದ ಮೇಲಿನ ಬಡ್ಡಿ ಏರಿಕೆ' ಎಂಬ ಮಾತುಗಳನ್ನಷ್ಟೇ ಬ್ಯಾಂಕುಗಳಿಂದ ಕೇಳುತ್ತಿದ್ದ ಗ್ರಾಹಕರಿಗೆ ಈ ಎರಡು ಬೆಳವಣಿಗೆಗಳು ಅಚ್ಚರಿ ಮೂಡಿಸಿವೆ. ಬ್ಯಾಂಕುಗಳ ವೈಫಲ್ಯದ ಪ್ರಮಾಣ ಇತ್ತೀಚೆಗೆ ಹೆಚ್ಚಿರುವುದು ಠೇವಣಿದಾರರಲ್ಲಿ ಚಿಂತೆಗೆ ಕಾರಣವಾಗಿತ್ತು. ಠೇವಣಿದಾರರಲ್ಲಿ ಹಿರಿಯ ನಾಗರಿಕರು ಮತ್ತು ನಿವೃತ್ತರು ಹೆಚ್ಚಿನ ಪ್ರಮಾಣದಲ್ಲಿದ್ದು, ತಾವು ಜತನದಿಂದ ಕೂಡಿಟ್ಟ ಹಣವು ತಮ್ಮ ಕೊನೆಗಾಲದಲ್ಲಿ ತಮಗೇ ಸಿಗುವಂತಾಗಲಿ ಎಂದು ಅವರು ಆಶಿಸುತ್ತಿದ್ದರು. ಸರಕಾರದ ಈ ಕ್ರಮದಿಂದಾಗಿ ಅವರ ಆತಂಕ ಪೂರ್ಣವಾಗಿ ದೂರವಾಗದಿದ್ದರೂ, ಅವರ ನೆಮ್ಮದಿಯನ್ನು ಅದು ಸ್ವಲ್ಪ ಹೆಚ್ಚಿಸಲಿದೆ ಎಂದು ತೋರುತ್ತದೆ.

(ಲೇಖಕರು ಆರ್ಥಿಕ ಮತ್ತು ರಾಜಕೀಯ ವಿಶ್ಲೇಷಕರು)

ಅಚ್ಚುಕಟ್ಟು ಪ್ರದೇಶ
RNI no: 3918/59
VISHVAVANI, Printed & Published by : VISHWESHWAR BHAT, On behalf of Vishwakshara Media Private Ltd., #483/1A/2A/3 Shri Ram plaza, 3rd floor, opp to Jain college, behind Kotak Mahindra Bank, Club Road, Hubli. Printed at M/s Elegant Offset Printers Pvt. Ltd. Plot No.33/1 & 15/1(part)M.T.Sagar Industrial Estate, Gokul Road, Hubballi-580030.
Editor-in Chief : Vishweshwar Bhat. ಪ್ರಧಾನ ಸಂಪಾದಕ: ವಿಶ್ವೇಶ್ವರ ಭಟ್
CopyRight: Vishwakshara Media Private Ltd. All rights reserved. Reproduction in any manner electronic or otherwise, in whole or in part, without prior written permission is prohibited.
ನಮ್ಮ ಆವೃತ್ತಿಗಳು: ಬೆಂಗಳೂರು, ಹುಬ್ಬಳ್ಳಿ ಮಂಗಳೂರು, ಬೆಳಗಾವಿ ಕಲಬುರಗಿ, ದಾವಣಗೆರೆ
Vol:67, Issue: 4

ಸಮಾಚಾರ ಸಣ್ಣದಲ್ಲ

ಜೂ.15ರ ನೀಟ್ ಪಿಜಿ ಪರೀಕ್ಷೆ ಮುಂದೂಡಿಕೆ

ದೆಹಲಿ: ರಾಷ್ಟ್ರೀಯ ಅರ್ಹತಾ-ಪ್ರವೇಶ ಪರೀಕ್ಷೆ (ನೀಟ್) ಪಿಜಿ-2025 ಒಂದೇ ಹಂತದಲ್ಲಿ ನಡೆಸುವಂತೆ ರಾಷ್ಟ್ರೀಯ ಪರೀಕ್ಷಾ ಮಂಡಳಿ(ಎನ್‌ಟಿಎ)ಗೆ ಸುಪ್ರೀಂ ಕೋರ್ಟ್ ನಿರ್ದೇಶನ ನೀಡಿದ ಹಿನ್ನೆಲೆ ಪರೀಕ್ಷೆಯ ದಿನಾಂಕ ಮುಂದೂಡಲಾಗಿದೆ. ಜೂ.15 ರಂದು ಪರೀಕ್ಷೆ ನಡೆಯಬೇಕಿತ್ತು. ಪರಿಷ್ಕೃತ ದಿನಾಂಕ ಶೀಘ್ರ ತಿಳಿಸಲಾಗುವುದು. ಪರೀಕ್ಷೆ ಸುಗಮ ವಾಗಿ ನಡೆಸಲು ಅವಕಾಶವಾಗುವಂತೆ ಹೆಚ್ಚಿನ ಪರೀಕ್ಷಾ ಕೇಂದ್ರಗಳು ಮತ್ತು ಅಗತ್ಯ ಮೂಲಸೌ ಕರ್ಯ ವ್ಯವಸ್ಥೆ ಮಾಡುವುದಾಗಿ ಎನ್‌ಟಿಎ ಮಂಗಳ ವಾರ ತಿಳಿಸಿದೆ. ಈ ಮೊದಲು ಜೂ.15ರಂದು 2 ಪಾಳಿಗಳಲ್ಲಿ ಪರೀಕ್ಷೆ ನಡೆಸಲುವ ಮಂಡಳಿ ನಿರ್ಧರಿ ಸಿತ್ತು. ಆದರೆ, ನ್ಯಾಯಾಲಯ ಆ ಪ್ರಸ್ತಾವವನ್ನು ತಿರಸ್ಕರಿಸಿದೆ.

ಬಿಆರ್‌ಎಸ್ ಪಕ್ಷದಿಂದ ಕವಿತಾ ವಜಾ ಸಂಭವ

ಹೈದರಾಬಾದ್: ತೆಲಂಗಾಣದಲ್ಲಿನ ಪ್ರತಿಪಕ್ಷ ಕೆ. ಚಂದ್ರಶೇಖರ ರಾವ್ ನೇತೃತ್ವದ 'ಭಾರತ ರಾಷ್ಟ್ರ ಸಮಿತಿ' (ಬಿಆರ್‌ಎಸ್) ಪಕ್ಷದಲ್ಲಿ ಭಿನ್ನಮತ ತಲೆದೋರಿದೆ. ಪಕ್ಷದ ಸಂಸ್ಥಾಪಕ ಅಧ್ಯಕ್ಷ ಕೆ.ಸಿ.ಆರ್ ಅವರ ಪುತ್ರಿ ಕೆ.ಕವಿತಾ ಹಾಗೂ ಪುತ್ರ ಕೆ.ಟಿ.ರಾಮ ರಾವ್ ನಡುವೆಯೇ ಭಾರೀ ಸಂಘರ್ಷವೇರ್ಪಟ್ಟಿದೆ.

ಪುತ್ರಿ ಕವಿತಾ ನಡವಳಿಕೆಯಿಂದ ಬೇಸರಗೊಂಡಿರುವ ಕೆಸಿಆರ್, ಕವಿತಾರನ್ನು ಪಕ್ಷದಿಂದಲೇ ವಜಾ ಮಾಡುವ ಸಂಭವವಿದೆ ಎಂದು ಮೂಲಗಳು ಹೇಳಿವೆ. ಬಿಆರ್‌ಎಸ್ ಪಕ್ಷವನ್ನು ಬಿಜೆಪಿಯಲ್ಲಿ ಲೀನಗೊಳಿಸಲು ಸೋದರ ರಾಮರಾವ್ ಸಂಚು ನಡೆಸಿದ್ದಾರೆಂದು ಕವಿತಾ ಇತ್ತೀಚೆಗೆ ಆರೋಪಿಸಿ ದ್ದರು. ಇದರಿಂದ ಸಿಟ್ಟಿಗೆದ್ದಿರುವ ಕೆಸಿಆರ್, ಪುತ್ರಿ ಕವಿತಾರ ಪ್ರಮಾದಗಳನ್ನು ಪಟ್ಟಿ ಮಾಡುತ್ತಿದ್ದಾರೆ ಎಂದು ಪಕ್ಷದ ಮೂಲಗಳು ತಿಳಿಸಿವೆ.

ಭೂಕಂಪ: ಪಾಕ್‌ನ 216 ಕೈದಿ ಪರಾರಿ

ಇಸ್ಲಾಮಾಬಾದ್: ಪಾಕಿಸ್ತಾನದಲ್ಲಿ ಸೋಮವಾರ ರಿಕ್ಟರ್ ಮಾಪಕದಲ್ಲಿ 3.2 ಮತ್ತು 3.6ರಷ್ಟು ತೀವ್ರತೆಯ 3 ಸರಣಿ ಭೂಕಂಪ ಸಂಭವಿಸಿದ್ದು, ಭೂಕಂಪದ ಕೇಂದ್ರಬಿಂದು ಲಂಧಿ ಫಾಲ್ಟ್ ಪ್ರದೇಶದಲ್ಲಿತ್ತು. ಭೂಕಂಪದಿಂದಾಗಿ ಜೈಲಿನ ಗೋಡೆಗಳು ಭಾಗಶಃ ಕುಸಿದು ಬಿದ್ದವು. ಪರಿಸ್ಥಿತಿಯ ಲಾಭ ಪಡೆದ 216 ಕೈದಿಗಳು ಕರಾಚಿಯ ಜಿಲ್ಲಾ ಕಾರಾಗೃಹದಿಂದ ಪರಾರಿಯಾಗಿದ್ದಾರೆ. ಜೈಲಿನಿಂದ ಕಾಲ್ಕೀಳುವ ವೇಳೆ ತಡೆಯಲೆತ್ನಿಸಿದ ಕಾವಲು ಸಿಬ್ಬಂದಿಗಳ ಬಳಿಕ ಇದ್ದ ಶಸ್ತ್ರಾಸ್ತ್ರಗಳನ್ನು ಕೈದಿಗಳು ಕಸಿದುಕೊಂಡಿದ್ದಾರೆ. ಈ ವೇಳೆ ಗುಂಡಿನ ಚಕಮಕಿ ನಡೆದು ಒಬ್ಬ ಕೈದಿ ಸಾವಿಗೀಡಾದ. ಮೂವರು ಕಾವಲು ಸಿಬ್ಬಂದಿಗಳೂ ಗಾಯಗೊಂಡರು ಎಂದು ವರದಿಯಾಗಿದೆ. ಸರಣಿ ಭೂಕಂಪದಿಂದ ಕೈದಿಗಳು ಭಯಗೊಂಡಿದ್ದರು. ಜೈಲಿನೊಳಗೆ ತಳ್ಳಾಟ ಶುರುವಾಗಿದೆ. ಆ ಸಂದರ್ಭ ಕೆಲವರು ತಪ್ಪಿಸಿಕೊಂಡಿದ್ದಾರೆ ಎಂದು ಕಾನೂನು ಸಚಿವರು ಸುದ್ದಿಸಂಸ್ಥೆಗೆ ತಿಳಿಸಿದ್ದಾರೆ.

5000 ಬಾಂಗ್ಲಾ ದೇಶಿ ನುಸುಳುಕೋರರಿಗೆ ತಡೆ

ದೆಹಲಿ: ಪಶ್ಚಿಮ ಬಂಗಾಳ, ಅಸ್ಸಾಂ, ತ್ರಿಪುರ ಸೇರಿದಂತೆ ದೇಶದ ಪೂರ್ವ ಮತ್ತು ಈಶಾನ್ಯ ಭಾಗದ ಗಡಿಗಳಲ್ಲಿ ಭಾರತದೊಳಕ್ಕೆ ನುಸುಳಲು ಯತ್ನಿಸಿದ ನೆರೆಯ ಬಾಂಗ್ಲಾದೇಶದ 5,000ಕ್ಕೂ ಹೆಚ್ಚು ಜನರನ್ನು ಕಳೆದ 3 ವರ್ಷಗಳಲ್ಲಿ ಬಂಧಿಸಿ ಹಿಂದಕ್ಕೆ ಕಳುಹಿಸಲಾಗಿದೆ ಎಂದು ಗಡಿ ಭದ್ರತಾ ಪಡೆ (ಬಿಎಸ್‌ಎಫ್) ಮಂಗಳವಾರ ಹೇಳಿದೆ. ಅಕ್ರಮವಾಗಿ ಭಾರತಕ್ಕೆ ಪ್ರವೇಶಿಸಲು ಯತ್ನಿಸಿದ ಮತ್ತು ಬಾಂಗ್ಲಾದೇಶಕ್ಕೆ ವಾಪಸ್ ಕಳುಹಿಸಿಕೊಡಲಾದ ಜನರ ವಾರ್ಷಿಕ ಅಂಕಿ ಅಂಶಗಳನ್ನು ಬಿಎಸ್‌ಎಫ್ ಅಧಿಕಾರಿಗಳು ಬಹಿರಂಗ ಪಡಿಸಿದ್ದಾರೆ. 2023ರಲ್ಲಿ 2,406 ಅಕ್ರಮ ಬಾಂಗ್ಲಾ ವಲಸಿಗರನ್ನು ವಾಪಸ್ ಕಳುಹಿಸಲಾಗಿದೆ. 2024ರಲ್ಲಿ 2,425 ಮತ್ತು 2025ರ ಮೇ 31ರವರೆಗೆ 557 ನುಸುಳುಕೋರರನ್ನು ಬಾಂಗ್ಲಾಕ್ಕೆ ವಾಪಸ ದೂಡಲಾಗಿದೆ.

386 ಶಾಲೆಗೆ ಬೀಗ

ಇಟಾನಗರ: ಭಾರತದ ಪೂರ್ವದ ತುದಿಯ ರಾಜ್ಯ ಅರುಣಾಚಲ ಪ್ರದೇಶದಲ್ಲಿ ಸರಕಾರಿ ಶಾಲೆಗಳು ಅಳಿವಿನಂಚಿನಲ್ಲಿವೆ. ಸರಕಾರದ ಶಾಲೆಗಳಿಗೆ ಮಕ್ಕಳು ಸೇರುವುದೇ ಕಡಿಮೆಯಾಗಿರುವುದೇ ಇದಕ್ಕೆ ಕಾರಣವಾಗಿದೆ. ಪ್ರಸಕ್ತ ಶೈಕ್ಷಣಿಕ ವರ್ಷ ಆರಂಭಗೊಂಡಿರುವಾಗಲೇ ರಾಜ್ಯ ಶಿಕ್ಷಣ ಇಲಾಖೆ ಆಘಾತಕಾರಿ ಸುದ್ದಿ ಪ್ರಕಟಿಸಿದೆ. ಹೊಸದಾಗಿ ಒಂದು ಮಗುವೂ ಸೇರ್ಪಡೆಯಾಗದ ಹಿನ್ನೆಲೆಯಲ್ಲಿ ರಾಜ್ಯ ಶಿಕ್ಷಣ ಇಲಾಖೆಯ ಅಧೀನದ 386 ಪ್ರಾಥಮಿಕ ಶಾಲೆಗಳನ್ನು ಮುಚ್ಚಲಾಗುತ್ತಿದೆ ಎಂದು ಅಧಿಕಾರಿಗಳು ಮಂಗಳವಾರ ತಿಳಿಸಿದ್ದಾರೆ.

{ಎರೋಲ್ ಮಸ್ಕ್} ಎಲಾನ್ ಮಸ್ಕ್ ತಂದೆ

ಭಗವಾನ್ ಪರಶಿವನ ತತ್ವಗಳನ್ನು ಪಾಲಿಸಿದರೆ ಎಲ್ಲವೂ ಸರಿ ಇರುತ್ತದೆ ಎಂಬುದು ನನ್ನ ನಂಬಿಕೆ. ಸನಾತನ ಧರ್ಮದ ಬಗ್ಗೆ ಹೆಚ್ಚಿನ ಅರಿವಿಲ್ಲ. ಆದರೆ, ಸನಾತನ ಧರ್ಮವನ್ನು ಅನುಸರಿಸಿದರೆ ಎಲ್ಲಾ ಸಮಸ್ಯೆಗಳಿಗೂ ಪರಿಹಾರ ಸಿಗುತ್ತದೆ ಎಂದು ಮಾತ್ರ ಹೇಳಬಲ್ಲೆ. ಪರಶಿವನ ಆರಾಧನೆಯಿಂದ ಜಾಗತಿಕ ಮಟ್ಟದ ಸಮಸ್ಯೆಗಳೆಲ್ಲಾ ಖಂಡಿತಾ ನಿವಾರಣೆ ಆಗುತ್ತವೆ.

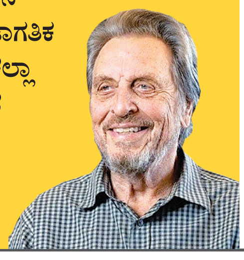

ಮಂಗಳವಾರದಿಂದ 3 ದಿನಗಳ ಕಾರ್ಯಕ್ರಮ | ಜೂ.5 ಬೆಳಗ್ಗೆ 11.25ರಿಂದ 11.40 ಮುಹೂರ್ತ | ಮೊದಲ ಮಹಡಿಯಲ್ಲಿ ಶ್ರೀರಾಮ ದರ್ಬಾರ್ | 8 ದೇವಾಲಯಗಳ ರಚನೆ | ಗೋಪುರದ ತುದಿಗೆ ಸ್ವರ್ಣ ಕಳಸದ ಜೋಡಣೆ

ರಾಮ ಮಂದಿರ 2ನೇ ಹಂತ ಪ್ರಾಣ ಪ್ರತಿಷ್ಠೆ

ಅಯೋಧ್ಯೆ: ಉತ್ತರ ಪ್ರದೇಶದ ಅಯೋಧ್ಯೆಯಲ್ಲಿನ ಶ್ರೀರಾಮ ಮಂದಿರದಲ್ಲಿ ಮಂಗಳವಾರ 2ನೇ ಹಂತದ ಪ್ರಾಣ ಪ್ರತಿಷ್ಠೆ ಕಾರ್ಯಕ್ರಮ ಶುರುವಾಗಿದೆ. ಮಂದಿರದ ಗೋಪುರದ ತುತ್ತ ತುದಿಯಲ್ಲಿ ಬಂಗಾರದ ಕಳಶವನ್ನೂ ಜೋಡಿಸಲಾಗುತ್ತಿದೆ.

ಜ್ಯೇಷ್ಠ ಶುಕ್ಲ ಅಷ್ಟಮಿಯಿಂದ ಪ್ರಾರಂಭವಾಗಿರುವ 3 ದಿನಗಳ ಕಾರ್ಯಕ್ರಮದಲ್ಲಿ ಜೂ.5ರ ದಶಮಿ ದಿನ ಪೂಜೆ, ಭೋಗ ಮತ್ತು ಆರತಿಯೊಂದಿಗೆ ಮುಕ್ತಾಯಗೊಳ್ಳುತ್ತದೆ. ಜೂ.5ರಂದು ಬೆಳಗ್ಗೆ 11.25ರಿಂದ 11.40ರ ನಡುವಿನ ಅಭಿಜಿತ್ ಮುಹೂರ್ತದಲ್ಲಿ ಮೊದಲ ಮಹಡಿಯ ದರ್ಭಾರ್ ಹಾಲ್‌ನಲ್ಲಿ ಶ್ರೀ ರಾಜಾರಾಮನ ಪ್ರಾಣ ಪ್ರತಿಷ್ಠೆ ಈ ಅಭಿಜಿತ್ ಮುಹೂರ್ತದಲ್ಲಿ ನಡೆಯುತ್ತದೆ. ರಾಮ ಮಂದಿರದ ಮೊದಲ ಮಹಡಿಯಲ್ಲಿ ರಾಜ ಶ್ರೀರಾಮ ಚಂದ್ರರ ಆಸ್ಥಾನಕ್ಕೆ ಸ್ಥಳಾವಕಾಶ ಮಾಡಿಕೊಡಲಾಗಿದ್ದು, ಸಿಂಹಾಸನದ ಮೇಲೆ ಮಹಾರಾಜರ ಪ್ರಾಣ ಪ್ರತಿಷ್ಠಾಪನೆ ಮಾಡಲಾಗುತ್ತಿದೆ. ಆಸ್ಥಾನದಲ್ಲಿ, ಲಕ್ಷ್ಮಣ, ಭರತ, ಶತ್ರುಘ್ನ, ತಾಯಿ ಜಾನಕಿ ಮತ್ತು ಹನುಮಂತ ದೇವರ ಮೂರ್ತಿಗಳ ಪ್ರತಿಷ್ಠಾಪನೆ ಆಗಲಿದೆ.

ಮೂರು ದಿನಗಳ ಮಹತ್ವದ ಪೂಜಾ ವಿಧಿವಿಧಾನಗಳ ಹಿನ್ನೆಲೆಯಲ್ಲಿ ಶ್ರೀರಾಮ ಮಂದಿರವನ್ನು ಆಕರ್ಷಕ ವಿದ್ಯುತ್ ದೀಪಗಳಿಂದ ಹಾಗೂ ಬಗೆಬಗೆಯ ಹೂವುಗಳಿಂದ ಅಲಂಕರಿಸಲಾಗಿದೆ. ಶ್ರೀರಾಮ ಮಂದಿರವನ್ನು ಸಂಪರ್ಕಿಸುವ ರಸ್ತೆಗಳನ್ನೂ ಹೂವುಗಳು ಮತ್ತು ಬಣ್ಣಬಣ್ಣದ ತೋರಣಗಳಿಂದ ಅಲಂಕರಿಸಲಾಗಿದೆ. ಅಯೋಧ್ಯೆಗೆ ಮತ್ತೊಮ್ಮೆ ಲಕ್ಷಾಂತರ ಭಕ್ತರು ಧಾವಿಸಿದ್ದು, ಶ್ರೀರಾಮಚಂದ್ರನ ದರ್ಭಾರ್ ಹಾಲ್ ಮತ್ತು 8 ನೂತನ ದೇಗುಲಗಳ ಪ್ರಾಣಪ್ರತಿಷ್ಠಾಪನೆ ಕಾರ್ಯವನ್ನು ಕಣ್ತುಂಬಿಕೊಳ್ಳಲಿದ್ದಾರೆ.

ಶ್ರೀರಾಮ ಮಂದಿರದ ಮೊದಲ ಮಹಡಿಯಲ್ಲಿ ಶ್ರೀರಾಮಚಂದ್ರ ಮಹಾರಾಜರ ದರ್ಭಾರ್ ಸಭಾಂಗಣ.

ಅಯೋಧ್ಯೆಯ ಶ್ರೀರಾಮ ಮಂದಿರದ ಗೋಪುರದ ತುತ್ತ ತುದಿಯಲ್ಲಿ ಬಂಗಾರದ ಕಳಶವನ್ನೂ ಜೋಡಿಸಲಾಗುತ್ತಿದೆ.

ಪಂಡಿತ್ ಜೈಪ್ರಕಾಶ್ ತಿವಾರಿ ಅವರ ನೇತೃತ್ವ

ಶ್ರೀರಾಮ ಮಂದಿರದ ಮೊದಲ ಮಹಡಿಯ ನಿರ್ಮಾಣ ಕಾರ್ಯ ಪೂರ್ಣಗೊಂಡಿದ್ದು, ಇಲ್ಲಿ ಶ್ರೀರಾಮ ಚಂದ್ರ ಮಹಾರಾಜರ ದರ್ಭಾರ್ ಹಾಲ್ ವಿನ್ಯಾಸ ಮಾಡಲಾ ಗಿದೆ. ಹೊಸದಾಗಿ ನಿರ್ಮಿಸಲಾಗಿರುವ 8 ಕಿರು ದೇವಾಲ ಯಗಳಲ್ಲಿ ಶ್ರೀ ಗಣೇಶ ಸೇರಿದಂತೆ 8 ದೇವರುಗಳ ವಿಗ್ರ ಹಗಳ ಪ್ರಾಣ ಪ್ರತಿಷ್ಠೆ ಏಕಕಾಲದಲ್ಲಿ ನಡೆಯಲಿದೆ. ಚಂದೌಲಿಯ ಪಂಡಿತ್ ಜೈಪ್ರಕಾಶ್ ತಿವಾರಿ ಅವರ ನೇತೃತ್ವದಲ್ಲಿ ನಡೆಯಲಿರುವ 2ನೇ ಹಂತದ ಈ ಪ್ರಾಣ ಪ್ರತಿಷ್ಠಾ ಕಾರ್ಯಕ್ರಮವನ್ನು 101 ವೈದಿಕ ಆಚಾರ್ಯರ ದೊಡ್ಡ ತಂಡ ಮೂರು ದಿನಗಳ ಕಾಲ ನಡೆಸಿ ಕೊಡಲಿದೆ. ಈ ಮೊದಲು, 2024ರ ಜ.22ರಂದು ನೆಲ ಅಂತಸ್ತಿನ ವಿಶಾಲ ಸ್ಥಳದಲ್ಲಿ ಶ್ರೀರಾಮಲಲ್ಲಾ ಪ್ರಾಣ ಪ್ರತಿಷ್ಠಾಪನೆಯನ್ನು ಪ್ರಧಾನಿ ನರೇಂದ್ರ ಮೋದಿ ಅವರೇ ನಡೆಸಿಕೊಟ್ಟಿದ್ದಾರೆ.

ಸಾರ್ವಜನಿಕರಿಗೆ 6ರಿಂದ ದರ್ಶನ

2ನೇ ಹಂತದ ಪ್ರಾಣಪ್ರತಿಷ್ಠಾಪನಾ ಕಾರ್ಯದ ನಂತರ ಜೂ.6ರಿಂದ ಸಾರ್ವಜನಿಕರಿಗೆ ಶ್ರೀರಾಮಮಂದಿರ ಮತ್ತು ದರ್ಭಾರ್ ಹಾಲ್ ವೀಕ್ಷಣೆಗೆ ಅವಕಾಶ ಮಾಡಿಕೊಡಲಾಗುವುದು ಎಂದು ಶ್ರೀರಾಮ ಮಂದಿರ ನಿರ್ಮಾಣ ಸಮಿತಿ ಮುಖ್ಯಸ್ಥ ನೃಪೇಂದ್ರ ಮಿಶ್ರಾ ಅವರು ಸುದ್ದಿಸಂಸ್ಥೆಗೆ ತಿಳಿಸಿದ್ದಾರೆ. ಅಯೋಧ್ಯೆಯ ಶ್ರೀರಾಮ ಜನ್ಮಭೂಮಿ ಸ್ಥಳದಲ್ಲಿ 2020ರಲ್ಲಿ ಶ್ರೀರಾಮ ಮಂದಿರ ನಿರ್ಮಾಣ ಕಾಮಗಾರಿ ಆರಂಭಗೊಂಡಿತು. ಈಗ ಸ್ವರ್ಣ ಕಳಸ ಪ್ರತಿಷ್ಠಾಪನೆಯೊಂದಿಗೆ ಅಂತಿಮ ಹಂತಕ್ಕೆ ತಲುಪಿದೆ. 2024ರ ಜನವರಿಯಲ್ಲಿ ಮೊದಲ ಪ್ರಾಣಪ್ರತಿಷ್ಠೆ ನಡೆದಿದ್ದರೆ, 2ನೇ ಹಂತದ ಕಾರ್ಯಕ್ರಮ ಈಗ ನಡೆಯುತ್ತಿದೆ.

8 ದೇವರುಗಳ ಕಿರು ಮಂದಿರ

ಶ್ರೀರಾಮಚಂದ್ರ ಮಹಾರಾಜರ ದರ್ಬಾರ್ ಹಾಲ್ ಅಲ್ಲದೇ, ಶ್ರೀರಾಮ ಮಂದಿರದ ಮೊದಲ ಮಹಡಿಯಲ್ಲಿ 8 ದೇವಾಲಯಗಳನ್ನೂ ರಚಿಸಲಾಗಿದೆ. ಪಾರ್ಕೋಟಾ, ಶಿವಲಿಂಗ, ಗಣಪತಿ, ಹನುಮಾನ್, ಸೂರ್ಯ, ಭಗವತಿ ಮತ್ತು ಅನ್ನಪೂರ್ಣ ದೇಗುಲಗಳು ಮತ್ತು ಶೇಷಾವತಾರ ವಿಗ್ರಹಗಳ ಪ್ರಾಣ ಪ್ರತಿಷ್ಠಾಪನೆ ಈ ನೂತನ ದೇವಾಲಯಗಳಲ್ಲಿ ಜೂ.5ರವರೆಗಿನ ಕಾರ್ಯಕ್ರಮಗಳಲ್ಲಿ ನಡೆಯಲಿದೆ.

ವಿವಿಧತೆಯಲ್ಲಿ ಏಕತೆ ರಾಷ್ಟ್ರಭಾಷೆ: ಕನಿಮೋಳಿ

ಮ್ಯಾಡ್ರಿಡ್: 'ವಿವಿಧತೆ ಮತ್ತು ಏಕತೆ'ಯೇ ಭಾರತದ ರಾಷ್ಟ್ರಭಾಷೆ ಎಂದು ಸರ್ವಪಕ್ಷ ನಿಯೋಗದ ಮುಂದಾಳುವಾಗಿರುವ ದ್ರಾವಿಡ ಮುನ್ನೇತ್ರ ಕಳಗಂ(ಡಿಎಂಕೆ) ಪಕ್ಷದ ಸಂಸದೆ ಕನಿಮೋಳಿ ಸ್ಪೇನ್‌ನ ಭೇಟಿ ವೇಳೆ ಜಾಣ್ಮೆಯ ಉತ್ತರ ನೀಡುವ ಮೂಲಕ ಮೆಚ್ಚುಗೆಗೆ ಪಾತ್ರರಾಗಿದ್ದಾರೆ.

ಪಾಕಿಸ್ತಾನದ ಭಯೋತ್ಪಾದನೆ ಚಟುವಟಿಕೆಗಳು, ಪಹಲ್ಗಾಮ್ ದಾಳಿ, ಅದಕ್ಕೆ ಪ್ರತಿಯಾಗಿ ಭಾರತ ನಡೆಸಿದ 'ಆಪರೇಷನ್ ಸಿಂಧೂರ' ಸೇನಾ ಕಾರ್ಯಾಚರಣೆ ಬಗ್ಗೆ ವಿವಿಧ ದೇಶಗಳಿಗೆ ತಿಳಿಸಿಕೊಡಲು ತೆರಳಿರುವ ಸರ್ವಪಕ್ಷಗಳ ನಿಯೋಗವೊಂದರ ನೇತೃತ್ವ ವಹಿಸಿರುವ ಕನಿಮೋಳಿ ಸದ್ಯ ಸ್ಪೇನ್ ದೇಶದಲ್ಲಿದ್ದಾರೆ. ಅಲ್ಲಿ ಸುದ್ದಿಗಾರರು ಕೇಳಿದ 'ಭಾರತದ ರಾಷ್ಟ್ರಭಾಷೆ ಯಾವುದು?' ಎಂಬ ವಿವಾದ ಉಂಟು ಮಾಡಬಹುದಾಗಿದ್ದ ಪ್ರಶ್ನೆಗೆ ಅಷ್ಟೇ ಚಾಣಾಕ್ಷತೆಯಿಂದ ಉತ್ತರಿಸಿದ್ದಾರೆ. 'ವಿವಿಧತೆಯಲ್ಲಿ ಏಕತೆಯೇ ನಮ್ಮ ರಾಷ್ಟ್ರಭಾಷೆ. ಅದರ ಮೂಲಕವೇ ನಮ್ಮ ದೇಶದ ಸಂದೇಶವನ್ನು ವಿವಿಧ ದೇಶಗಳಲ್ಲಿ ಪಸರಿಸಲು ಬಂದಿದ್ದೇವೆ' ಎಂದು ಕವಯಿತ್ರಿಯೂ ಆಗಿರುವ ಕನಿಮೋಳಿ ಜಾಣ್ಮೆಯ ಉತ್ತರ ನೀಡಿದ್ದಾರೆ. ನಮ್ಮ ದೇಶದಲ್ಲಿ ಪ್ರಗತಿಯ ಉದ್ದೇಶದೊಂದಿಗೆ ಬಹಳಷ್ಟು ಅಭಿವೃದ್ಧಿ ಕಾರ್ಯಗಳು ನಡೆಯುತ್ತಿವೆ. ಆದರೆ, ನೆರೆಯ ದೇಶ ಪಾಕಿಸ್ತಾನ ಪ್ರೇರಿತ ಭಯೋತ್ಪಾದನೆ ಚಟುವಟಿಕೆಗಳು ಅಭಿವೃದ್ಧಿ ಕಾರ್ಯಗಳಿಗೆ ಅಡ್ಡಿಯಾಗಿವೆ. ಹಾಗೆಂದು ಯುದ್ಧ ಮಾಡುವುದೂ ಭಾರತಕ್ಕೆ ಇಷ್ಟವಿಲ್ಲ. ಹಾಗಾಗಿಯೇ ಆಪರೇಷನ್ ಸಿಂಧೂರ ಸೇನಾ ಕಾರ್ಯಾಚರಣೆ ಮೂಲಕ ಪಾಕ್‌ನಲ್ಲಿನ ಉಗ್ರರ ನೆಲೆಗಳನ್ನು ಧ್ವಂಸಗೊಳಿಸಲಾಗಿದೆ ಎಂಬುದನ್ನು ಕನಿಮೋಳಿ ಅವರ ನೇತೃತ್ವದ ನಿಯೋಗ ಸ್ಪೇನ್ ಗಮನಕ್ಕೆ ತಂದಿದೆ.

ಸಿಕ್ಕಿಂ: ಕಣ್ಮರೆಯಾದ 6 ಯೋಧರಿಗೆ ಶೋಧ

ಗ್ಯಾಂಗ್ಟಕ್: ಸಿಕ್ಕಿ ರಾಜ್ಯದ ಪರ್ವತ ಪ್ರದೇಶದಲ್ಲಿ ಭಾನುವಾರ ಸಂಜೆ ಮೇಘಸ್ಫೋಟವಾಗಿದ್ದು, ಪರಿಣಾಮವಾಗಿ ಧಾರಾಕಾರ ಮಳೆ ಸುರಿದು ರಾಜ್ಯದ ಹಲವೆಡೆ ಭೂಕುಸಿತವಾಗಿದೆ. ಲಾಛನ್‌ನಲ್ಲಿ ಸೇನಾ ಶಿಬಿರ ಇರುವೆಡೆಯೂ ಪರ್ವತದ ಒಂದು ಭಾಗ ಕುಸಿದಿದ್ದರಿಂದ 3 ಯೋಧರು ಸಾವಿಗೀಡಾದರು. ಇದೇ ವೇಳೆ 6 ಸೈನಿಕರು ಕಣ್ಮರೆಯಾಗಿದ್ದು, ಅವರಿಗಾಗಿ ಎರಡು ದಿನಗಳಿಂದಲೂ ಶೋಧ ಕಾರ್ಯ ನಡೆಯುತ್ತಿದೆ. ಈಗ ರಾಷ್ಟ್ರೀಯ ಪ್ರಾಕೃತಿಕ ವಿಕೋಪ ಪರಿಹಾರ ರಕ್ಷಣಾ ಪಡೆ(ಎನ್‌ಡಿಆರ್‌ಎಫ್) ಕೂಡಾ ಮಂಗಳವಾರ ಶೋಧ ಕಾರ್ಯಕ್ಕೆ ಕೈಜೋಡಿಸಿದೆ. ಎನ್‌ಡಿಆರ್‌ಎಫ್‌ನ 23 ಮಂದಿಯ ತಂಡ ಸೈನಿಕರು ಮತ್ತು ರಾಜ್ಯ ಸರಕಾರದ ಕಾರ್ಯಪಡೆ ಜತೆಗೂಡಿ ಶೋಧ ಕಾರ್ಯ ನಡೆಸಲಾರಂಭಿಸಿದೆ. ಎನ್‌ಡಿಆರ್‌ಎಫ್ ಬಳಿ ಕಾರ್ಯಾಚರಣೆಗೆ ಅಗತ್ಯವಾದ ಉಪಗ್ರಹ ಸಂಪರ್ಕದ ದೂರವಾಣಿ ಮತ್ತು ತುರ್ತು ಕಾರ್ಯಾಚರಣೆ ಉಪಕರಣಗಳೂ ಇರುವುದರಿಂದ ಕಾರ್ಯಾಚರಣೆಗೆ ಬಹಳ ಸಹಾಯಕವಾಗಲಿದೆ ಎನ್ನಲಾಗಿದೆ. ಇನ್ನೊಂದೆಡೆ, ಮಳೆ ಅವಘಡಗಳಿಂದಾಗಿ ಸಂಕಷ್ಟದಲ್ಲಿ ಸಿಲುಕಿಕೊಂಡಿದ್ದ 34 ಜನರನ್ನು ಹೆಲಿಕಾಪ್ಟರ್ ಮೂಲಕ ರಕ್ಷಿಸಿ ಸುರಕ್ಷಿತ ಸ್ಥಳಕ್ಕೆ ಕರೆತಂದು ಬಿಡಲಾಗಿದೆ.

ದೇಶದ್ರೋಹಿ ಮೂರು ನೌಕರರ ವಜಾ

ಶ್ರೀನಗರ: ದೇಶ ವಿರೋಧಿ ಚಟುವಟಿಕೆಗಳಲ್ಲಿ ತೊಡಗಿದ್ದ ಜಮ್ಮು-ಕಾಶ್ಮೀರದ ಒಬ್ಬ ಪೊಲೀಸ್ ಮತ್ತು ಒಬ್ಬ ಶಿಕ್ಷಕ ಸೇರಿದಂತೆ ಮೂವರು ಸರಕಾರಿ ನೌಕರರನ್ನು ಮಂಗಳವಾರ ವಜಾಗೊಳಿಸಲಾಗಿದೆ. ಲೆಫ್ಟಿನೆಂಟ್ ಗವರ್ನರ್ ಮನೋಜ್ ಸಿನ್ಹಾ ಅವರು ಮೂವರು ದೇಶದ್ರೋಹಿಗಳನ್ನು ಸರಕಾರಿ ಸೇವೆಯಿಂದ ವಜಾಗೊಳಿಸಿ ಮಂಗಳವಾರ ಆದೇಶ ಹೊರಡಿಸಿದ್ದಾರೆ.

ಕಾಶ್ಮೀರ ಪೊಲೀಸ್ ಸಾರ್ಜೆಂಟ್ ಕಾನ್‌ಸ್ಟೆಬಲ್ ಮಲಿಕ್ ಇಶ್ಫಾಕ್ ನಸೀರ್ ಮತ್ತು ಶಾಲಾ ಶಿಕ್ಷಕ ಐಜಾಜ್ ಅಹ್ಮದ್ ಹಾಗೂ ಲೆಫ್ಟಿನೆಂಟ್ ಗುಲಾಮ್ ಮೊಹಮ್ಮದ್ ಖಾನ್ ಅವರ ಪುತ್ರ, ಆರೋಗ್ಯ-ವೈದ್ಯಕೀಯ ಶಿಕ್ಷಣ ಇಲಾಖೆ ಕಿರಿಯ ಸಹಾಯಕ ವಸೀಮ್ ಅಹ್ಮದ್ ಖಾನ್ ವಜಾಗೊಂಡವರು. ಸಂವಿಧಾನದ 311ನೇ ವಿಧಿಯ ಷರತ್ತು 2ರ ನಿಬಂಧನೆ ಉಪ-ಷರತ್ತು ಸಿ ಅನ್ವಯ ರಾಜ್ಯದ ಭದ್ರತೆ ದೃಷ್ಟಿಯಿಂದ ಹಾಗೂ ಕಾನೂನು ಜಾರಿ-ಗುಪ್ತಚರ ಸಂಸ್ಥೆಯ ತನಿಖೆಯ ನಂತರ ಮೂವರನ್ನು ವಜಾಗೊಳಿಸಲಾಗಿದೆ ಎಂದು ಆದೇಶದಲ್ಲಿ ತಿಳಿಸಲಾಗಿದೆ. ಜಮ್ಮು-ಕಾಶ್ಮೀರದಲ್ಲಿ ಈವರೆಗೆ 70ಕ್ಕೂ ಅಧಿಕ ಸರಕಾರಿ ನೌಕರರು ಉಗ್ರರ ನಂಟು, ದೇಶ ವಿರೋಧಿ ಚಟುವಟಿಕೆ ಕಾರಣ ವಜಾಗೊಂಡಿದ್ದಾರೆ.

ಪಾಕ್‌ಗೆ ರಹಸ್ಯ ಮಾಹಿತಿ: ಪಂಜಾಬ್ ವ್ಯಕ್ತಿ ಬಂಧನ

ಚಂಡೀಗಢ: ಪಾಕಿಸ್ತಾನದ ವಿರುದ್ಧ ಭಾರತದ ಸಶಸ್ತ್ರ ಪಡೆಗಳು 'ಆಪರೇಷನ್ ಸಿಂಧೂರ' ಸೇನಾ ಕಾರ್ಯಾಚರಣೆ ನಡೆಸಿದ್ದ ಸಮಯದಲ್ಲಿ ಸೇನೆಯ ಚಲನವಲನಗಳ ಸೂಕ್ಷ್ಮ ಮಾಹಿತಿಯನ್ನು ಪಾಕ್ ಗುಪ್ತಚರರೊಂದಿಗೆ ಹಂಚಿಕೊಂಡ ಆರೋಪದಡಿ ಪಂಜಾಬ್ ರಾಜ್ಯದ ತರಣ್‌ತರಣ್ ಜಿಲ್ಲೆಯ ವ್ಯಕ್ತಿಯನ್ನು ಬಂಧಿಸಲಾಗಿದೆ.

ತರಣ್ ಮೊಹಲ್ಲಾ ನಿವಾಸಿ ಗಗನ್ ದೀಪ್ ಸಿಂಗ್ ಅಲಿಯಾಸ್ ಗಗನ್ ಆರೋಪಿ. ಸ್ಥಳೀಯ ಪೊಲೀಸರು ಮತ್ತು ಪೊಲೀಸ್ ಕೌಂಟರ್ ಇಂಟೆಲಿಜೆನ್ಸ್ ವಿಭಾಗ ಜಂಟಿ ಕಾರ್ಯಾಚರಣೆ ನಡೆಸಿ ಗಗನ್‌ನನ್ನು ಬಂಧಿಸಿದೆ. ಗಗನ್ ಮೊಬೈಲ್‌ನಲ್ಲಿ 20ಕ್ಕೂ ಹೆಚ್ಚು ಐಎಸ್‌ಐ ಸಂಪರ್ಕಗಳ ವಿವರಗಳು ಪತ್ತೆಯಾಗಿವೆ. ಮಾಹಿತಿ ರವಾನೆಗೆ ಬಳಸಲಾಗಿದ್ದ ಮೊಬೈಲ್ ಫೋನ್ ವಶಪಡಿಸಿಕೊಳ್ಳಲಾಗಿದೆ ಎಂದು ಪೊಲೀಸ್ ಮಹಾನಿರ್ದೇಶಕ ಗೌರವ್ ಯಾದವ್ ತಿಳಿಸಿದ್ದಾರೆ.

ಆರೋಪಿ ಪಾಕ್‌ನ ಗುಪ್ತಚರ ಸಂಸ್ಥೆ ಇಂಟರ್ ಸರ್ವಿಸಸ್ ಇಂಟೆಲಿಜೆನ್ಸ್(ಐಎಸ್‌ಐ) ಜತೆ ಸಂಪರ್ಕದಲ್ಲಿದ್ದ. ಹಣ ಪಡೆದು ಸೂಕ್ಷ್ಮ ಮಾಹಿತಿ ಹಂಚಿಕೊಳ್ಳುತ್ತಿದ್ದ ಎಂದು ಪೊಲೀಸರು ತಿಳಿಸಿದ್ದಾರೆ. ಅಲ್ಲದೇ, ಪಾಕ್ ಮೂಲದ ಖಲಿಸ್ತಾನಿ ಬೆಂಬಲಿಗ ಗೋಪಾಲ್ ಸಿಂಗ್ ಚಾವ್ಲಾ ಜತೆಗೂ 5 ವರ್ಷಗಳಿಂದ ಸಂಪರ್ಕದಲ್ಲಿದ್ದ. ಸೇನಾಪಡೆ ನಿಯೋಜನೆ ಮತ್ತು ಕಾರ್ಯತಂತ್ರ ಸ್ಥಳಗಳ ಬಗ್ಗೆ ಐಎಸ್‌ಐ ಬಂಟರ ಜತೆ ಹಂಚಿಕೊಳ್ಳುತ್ತಿದ್ದ ಎಂದು ತನಿಖೆಯಿಂದ ತಿಳಿದುಬಂದಿದೆ. ತರಣ್ ತರಣ್ ನಗರದ ಪೊಲೀಸ್ ಠಾಣೆಯಲ್ಲಿ ಅಧಿಕೃತ ರಹಸ್ಯ ಕಾಯ್ದೆಯಡಿ ಎಫ್‌ಐಆರ್ ದಾಖಲಿಸಲಾಗಿದೆ ಮತ್ತು ಹೆಚ್ಚಿನ ತನಿಖೆ ಪ್ರಗತಿಯಲ್ಲಿದೆ ಎಂದರು.

ಆಪರೇಷನ್ ಸಿಂದೂರ್ ವೇಳೆ 28 ಕಡೆ ಭಾರತ ದಾಳಿ: ಪಾಕ್

ದೆಹಲಿ: ಭಯೋತ್ಪಾದಕರ ವಿರುದ್ಧ ಭಾರತ ಆಪರೇಷನ್ ಸಿಂಧೂರ್ ಹೆಸರಲ್ಲಿ ನಡೆಸಿದ ಅತ್ಯಂತ ಯಶಸ್ವಿ ಸೇನಾ ಕಾರ್ಯಾಚರಣೆಯಲ್ಲಿ ಮೊದಲಿಗೆ ಪಾಕಿಸ್ತಾನ ಮತ್ತು ಪಿಒಕೆಯಲ್ಲಿನ ಉಗ್ರರ 9 ನೆಲೆಗಳು, ತರಬೇತಿ ಶಿಬಿರಗಳನ್ನು ಧ್ವಂಸಗೊಳಿಸಲಾಗಿದೆ ಎಂದೇ ತಿಳಿಯಲಾಗಿತ್ತು. ಅದಷ್ಟೇ ನಿಜವಲ್ಲ. ಭಾರತ ಸೇನಾಪಡೆಗಳು ಪಾಕಿಸ್ತಾನ ಮತ್ತು ಪಾಕ್ ಆಕ್ರಮಿತ ಕಾಶ್ಮೀರ(ಪಿಒಕೆ)ದಲ್ಲಿನ ಒಟ್ಟು 28 ಸ್ಥಳಗಳ ಮೇಲೆ ದಾಳಿ ನಡೆಸಿವೆ ಎಂಬ ಸತ್ಯ ಸಂಗತಿ ಇದೀಗ ಹೊರಬಿದ್ದಿದೆ. ಈ ಸಂಗತಿಯನ್ನು ಇತ್ತೀಚಿನ ಪಾಕಿಸ್ತಾನದ ದಾಖಲೆಗಳೇ ದೃಢಪಡಿಸಿವೆ.

ಭಾರತ ಲಷ್ಕರ್-ಎ-ತಯ್ಯಬಾ ಮತ್ತು ಜೈಶ್-ಎ-ಮೊಹಮ್ಮದ್‌ನಂತಹ ಉಗ್ರ ಸಂಘಟನೆಗಳ ತಾಣವಾಗಿರುವ ಮುರಿಡ್ಕೆ ಮತ್ತು ಬಹವಾಲ್‌ಪುರ ಸೇರಿದಂತೆ 9 ಪ್ರಮುಖ ತಾಣಗಳನ್ನು ಗುರಿಯಾಗಿಸಿ ಭಾರತದ ಸೇನಾಪಡೆಗಳು ದಾಳಿ ನಡೆಸಿದ್ದವು. ಭಾರತ ಮೇ 7ರಿಂದ 10ರವರೆಗೆ ಪೇಶಾವರ, ಸಿಂಧ್, ಜಾಂಗ್, ಗುಜ್ರನ್‌ವಾಲಾ, ಭವಾಲ್ ನಗರ ಮತ್ತು ಶೋರ್ ಸೇರಿದಂತೆ ಒಟ್ಟು 28 ಸ್ಥಳಗಳ ಮೇಲೆ ದಾಳಿ ನಡೆಸಿದೆ ಎಂದು ಪಾಕಿಸ್ತಾನದ ದಾಖಲೆಗಳು ಸ್ಪಷ್ಟಪಡಿಸಿವೆ. ನೂರ್‌ಖಾನ್, ರಫಿಕಿ, ಸುಕ್ಕೂರ್, ಸಿಯಾಲ್‌ಕೋಟ್, ಪಸ್ರೂರ್, ಚುನಿಯನ್ ಮತ್ತು ಸರ್ಗೋಧಾ ಸೇರಿದಂತೆ ಪಾಕಿಸ್ತಾನದ 11 ವಾಯುನೆಲೆಗಳು ಭಾರೀ ಹಾನಿಗೊಳಗಾಗಿವೆ. ಇದನ್ನು ಮ್ಯಾಕ್ಸರ್ ಟೆಕ್ನಾಲಜೀಸ್ ಉಪಗ್ರಹ ಚಿತ್ರಗಳು ದೃಢಪಡಿಸಿವೆ. ಭಾರತದ ಸೇನಾಪಡೆಯಿಂದ ದೊಡ್ಡಮಟ್ಟದ ದಾಳಿಯೇನೂ ನಡೆದಿಲ್ಲ, ಚುಟುಪುಟ್ ದಾಳಿಯಷ್ಟೇ ನಡೆದಿದೆ ಎನ್ನುತ್ತಾ ಪ್ರಧಾನಿ ನರೇಂದ್ರ ಮೋದಿ ನೇತೃತ್ವದ ಸರಕಾರವನ್ನು ನಿರಂತರ ಟೀಕಿಸುತ್ತಿರುವ ಕಾಂಗ್ರೆಸ್ ನಾಯಕರನ್ನು ಪಾಕ್‌ನ ಹೊಸ ದಾಖಲೆಗಳ ಬಹಿರಂಗಗೊಂಡ ನಂತರ ನೆಟ್ಟಿಗರು ಜಾಲತಾಣಗಳಲ್ಲಿ ತರಾಟೆ ತೆಗೆದುಕೊಂಡಿದ್ದಾರೆ.

ನೆಟ್ಟಿಗರ ತರಾಟೆ

ಭಾರತ ಹೇಳಿದ್ದಕ್ಕಿಂತೂ ಹೆಚ್ಚಿನ ಕಡೆಗಳಲ್ಲಿ ಭಾರತದ ಸೇನಾಪಡೆಗಳು ದಾಳಿ ಮಾಡಿವೆ ಎಂದು ಸ್ವತಃ ಪಾಕಿಸ್ತಾನ ಪ್ರಧಾನಿಯೇ ಒಪ್ಪಿಕೊಂಡಿದ್ದಾರೆ. ಆದರೆ, ಆಪರೇಷನ್ ಸಿಂಧೂರ್ ಸೇನಾ ಕಾರ್ಯಾಚರಣೆಯನ್ನು ಅನುಮಾನಿಸುತ್ತಿರುವ, ದಾಖಲೆ ಕೇಳುತ್ತಿರುವವರ ಒಲವು ಯಾವ ದೇಶದ ಪರ ಇದೆ? ಎಂದು ಖಾರವಾಗಿ ಪ್ರಶ್ನಿಸಿದ್ದಾರೆ.

ಅಮೆರಿಕ ವಾಣಿಜ್ಯ ಕಾರ್ಯದರ್ಶಿ ಹೊವಾರ್ಡ್ ಲುಟ್ನಿಕ್

ಭಾರತ-ಅಮೆರಿಕ ಶೀಘ್ರ ವ್ಯಾಪಾರ ಒಪ್ಪಂದ ಸಹಿ

ವಾಷಿಂಗ್ಟನ್: ಭಾರತ-ಅಮೆರಿಕ ನಡುವೆ ಸದ್ಯದಲ್ಲೇ ವ್ಯಾಪಾರ ಒಪ್ಪಂದ ನಿರೀಕ್ಷಿಸಬಹು ದಾಗಿದೆ ಎಂದು ಅಮೆರಿಕ ವಾಣಿಜ್ಯ ಇಲಾಖೆ ಕಾರ್ಯದರ್ಶಿ ಹೊವಾರ್ಡ್ ಲುಟ್ನಿಕ್ ಹೇಳಿದ್ದಾರೆ.

ಸೋಮವಾರ ವಾಷಿಂಗ್ಟನ್‌ನಲ್ಲಿ ನಡೆದ ಅಮೆರಿಕ-ಭಾರತ ಸ್ಟ್ರಾಟೆಜಿಕ್ ಪಾರ್ಟ್‌ನರ್‌ಷಿಪ್ ಫೋರಂ ಶೃಂಗಸಭೆಯ 8ನೇ ಆವೃತ್ತಿಯಲ್ಲಿ ಮಾತನಾಡಿದ ಲುಟ್ನಿಕ್, ಭಾರತ- ಅಮೆ ರಿಕ ಒಟ್ಟಾಗಿ ಕೆಲಸ ಮಾಡಬಹುದಾದ ಕ್ಷೇತ್ರಗಳನ್ನು ಆಯ್ಕೆ ಮಾಡಿಕೊಂಡಿವೆ. ಈ ವಾರ ದೆಹಲಿಯಲ್ಲಿ ಭಾರತ-ಅಮೆರಿಕ ವ್ಯಾಪಾರ ಒಪ್ಪಂದದ ಮಾತುಕತೆ ನಡೆಯಲಿದೆ. ಬಳಿಕ ಉಭಯ ದೇಶಗಳು ಅಂತಿಮ ತೀರ್ಮಾನಕ್ಕೆ ಬರಲಿವೆ ಎಂದು ಲುಟ್ನಿಕ್ ವಿಶ್ವಾಸ ವ್ಯಕ್ತಪಡಿಸಿ ದ್ದಾರೆ. ಭಾರತವನ್ನು ಬಹಳ ಪ್ರೀತಿಸುವ ಅಧ್ಯಕ್ಷ ಡೊನಾಲ್ಡ್ ಟ್ರಂಪ್, ಉಭಯ ದೇಶಗ ಳಿಗೂ ಅನುಕೂಲವಾಗುವಂತಹ ವ್ಯಾಪಾರ ಒಪ್ಪಂದವನ್ನು ಜಾರಿಗೆ ತರಲಿದ್ದಾರೆ. ಎರಡೂ ದೇಶಗಳ ನಡುವೆ ಈ ಹಿಂದೆ ವ್ಯಾಪಾರ ಮಾತುಕತೆ 2-3 ವರ್ಷ ನಡೆಯುತ್ತಿದ್ದವು. ಪ್ರಸ್ತುತ ಕೆಲವೇ ತಿಂಗಳಲ್ಲಿ ಒಪ್ಪಂದವಾಗುವ ಗುರಿ ಇಟ್ಟುಕೊಳ್ಳಲಾಗಿದೆ ಎಂದು ಲುಟ್ನಿಕ್ ಹೇಳಿದ್ದಾರೆ.

ಉಗ್ರರ ಮೂಲಸೌಕರ್ಯ ನಾಶಪಡಿಸಿದರಷ್ಟೇ ಮಾತು

ಬ್ರೆಸಿಲಿಯ: ಭಯೋತ್ಪಾದಕರ ನೆಲೆಗಳು ಪಾಕಿಸ್ತಾನದ ಎಲ್ಲೆಡೆಯೂ ಕಂಡುಬರುತ್ತವೆ. ಆ ಎಲ್ಲಾ ಉಗ್ರ ನೆಲೆಗಳ ಮೂಲಸೌಕರ್ಯಗಳನ್ನು ನಾಶಪಡಿಸಿ ಪರಿಣಾಮಕಾರಿ ಕ್ರಮ ಕೈಗೊಂಡರೆ ಮಾತ್ರವೇ ಪಾಕ್ ಜತೆಗೆ ಭಾರತ ಮಾತುಕತೆ ನಡೆಸುತ್ತದೆ ಎಂದು ಬ್ರೆಜಿಲ್ ಪ್ರವಾಸದಲ್ಲಿರುವ ಸರ್ವಪಕ್ಷ ನಿಯೋಗದ ಮುಂದಾಳು, ಕಾಂಗ್ರೆಸ್ ಸಂಸದ ಶಶಿ ತರೂರ್ ಹೇಳಿದ್ದಾರೆ.

ಭಯೋತ್ಪಾದಕ ರಾಷ್ಟ್ರ ಪಾಕಿಸ್ತಾನ ವಿರುದ್ಧದ ಭಾರತದ ಸೇನಾ ಕಾರ್ಯಾಚರಣೆಯನ್ನು ತಪ್ಪಾಗಿ ಅರ್ಥ ಮಾಡಿಕೊಂಡಿರುವ ಲ್ಯಾಟಿನ್ ಅಮೆರಿಕನ್ ದೇಶಗಳಿಗೆ, ಭಯೋತ್ಪಾದನೆ ವಿರುದ್ಧ ಭಾರತದ ಹೋರಾಟದ ಬಗೆಗೆ ನಮ್ಮ ನಿಯೋಗ ಯಶಸ್ವಿಯಾಗಿ ಮನವರಿಕೆ ಮಾಡಿ ಕೊಟ್ಟಿದೆ ಎಂದು ತರೂರ್ ಸೋಮವಾರ ಹೇಳಿದರು. ಪಾಕಿಸ್ತಾನ ಹೇಳಿಕೊಳ್ಳುವಂತೆ ಆ ದೇಶ ಮುಗ್ಧ ಆಗಿದ್ದರೆ ಅಮೆರಿಕ, ಭಾರತಕ್ಕೆ ಬೇಕಾಗಿರುವ 'ಮೋಸ್ಟ್ ವಾಂಟೆಡ್ ಉಗ್ರ'ರಿಗೆ ಏಕೆ ಸುರಕ್ಷಿತ ನೆಲೆ ಒದಗಿಸಿದೆ? ಉಗ್ರರು ಎಲ್ಲೆಂದರಲ್ಲಿ ತಿರುಗಾಡುತ್ತಾ, ಸಿಕ್ಕಲ್ಲೆಲ್ಲಾ ಉಗ್ರ ತರಬೇತಿ ಶಿಬಿರಗಳನ್ನು ನಡೆಸುತ್ತಾ ಇರಲು ಬೇಕಾಗುವಷ್ಟು ಸೌಕರ್ಯಗಳನ್ನೇಕೆ ಪಾಕ್ ಸರಕಾರ ಮತ್ತು ಸೇನೆ ಒದಗಿಸುತ್ತಿವೆ? ಎಂದು ಶಶಿ ತರೂರ್ ಪ್ರಶ್ನಿಸಿದ್ದಾರೆ.

ಪಾಕ್ ಜತೆ ಮಾತುಕತೆಗೆ ಭಾಷಾ ಸಮಸ್ಯೆ ಇಲ್ಲ, ಹಿಂದಿ, ಪಂಜಾಬಿ, ಇಂಗ್ಲಿಷ್ ಯಾವುದೇ ಭಾಷೆಯಲ್ಲಾ ದರೂ ಮಾತನಾಡಬಹುದು. ಆದರೆ, ಆ ದೇಶದ ಆಡಳಿತಗಾರರಲ್ಲಿ ಬದ್ಧತೆ, ಪ್ರಾಮಾಣಿಕತೆಯ ಸಮಸ್ಯೆ ಇದೆ ಎಂದರು. ನಿಯೋಗ ಈವರೆಗೆ ಗಯಾನಾ, ಪನಾಮ, ಕೊಲಂಬಿ ಯ ಮತ್ತು ಬ್ರೆಜಿಲ್‌ಗೆ ಭೇಟಿ ನೀಡಿ ಭಾರತದ ಸಂದೇ ಶವನ್ನು ಸ್ಪಷ್ಟವಾಗಿ ಮುಟ್ಟಿಸಿದೆ. ದೇಶಗಳ ನಾಯಕರಿಗೆ ಪಾಕ್ ಕಪಟವನ್ನು ಮನವರಿಕೆ ಮಾಡಿಕೊಟ್ಟಿದೆ ಎಂದು ಪ್ರಶ್ನೆಯೊಂದಕ್ಕೆ ಉತ್ತರಿಸಿದರು.

ಗೌರವ್ ಗೊಗೊಯ್ ಅಸ್ಸಾಂ ಪಿಸಿಸಿ ಅಧ್ಯಕ್ಷ

ಗುವಾಹಟಿ: ಕಾಂಗ್ರೆಸ್ ಪಕ್ಷದ ಅಸ್ಸಾಂ ಘಟಕ ಅಧ್ಯಕ್ಷರಾಗಿ ಲೋಕಸಭಾ ಸದಸ್ಯ ಗೌರವ್ ಗೊಗೊಯ್ ಮಂಗಳವಾರ ಅಧಿಕಾರ ವಹಿಸಿಕೊಂಡರು. ರಾಜ್ಯ ವಿಧಾನಸಭೆಗೆ 2026ರಲ್ಲಿ ಚುನಾವಣೆ ನಡೆಯಲಿದ್ದು, ಆಡಳಿತಾ ರೂಢ ಬಿಜೆಪಿ ವಿರುದ್ಧ ಕಾಂಗ್ರೆಸ್ ಪಕ್ಷ ವನ್ನು ಬಲಿಷ್ಠಗೊಳಿಸಬೇಕಾದ ಸವಾಲು ಅವರಿಗೆ ಎದುರಾಗಿದೆ.

ಅಸ್ಸಾಂನ ಪ್ರಮುಖ ಪ್ರತಿಪಕ್ಷದ ಅಧ್ಯಕ್ಷರಾಗಿ 3 ವರ್ಷ ಕಾಲ ಮುನ್ನಡೆಸಿದ್ದ ಭೂಪೇನ್ ಕುಮಾರ್ ಬೋರಾ ಅವರು ನೂತನ ಅಧ್ಯಕ್ಷ ಗೌರವ್ ಗೊಗೊಯ್ ಅವರಿಗೆ ಅಧಿಕಾರ ಹಸ್ತಾಂತರಿಸಿದರು. ಪಕ್ಷ ಸಮಾನತೆ-ಎಲ್ಲರನ್ನೂ ಒಳಗೊಳ್ಳುವ ಸಿದ್ಧಾಂತದಿಂದ ಪ್ರೇರಿತವಾಗಿ ಕಾರ್ಯನಿರ್ವಹಿಸಲಿದೆ ಎಂದು ಗೊಗೊಯ್ ಇದೇ ಸಂದರ್ಭ ಹೇಳಿದರು.

ಗೌರವ್ ಗೊಗೊಯ್ ಅವರ ಬ್ರಿಟನ್ ಮೂಲದ ಪತ್ನಿ ಪಾಕ್ ಬೇಹುಗಾರಿಕೆ ಸಂಸ್ಥೆ ಐಎಸ್‌ಐ ಜತೆ ನಂಟು ಹೊಂದಿದ್ದಾರೆ ಎಂದು ಆರೋಪಿಸಿರುವ ಮುಖ್ಯಮಂತ್ರಿ ಹಿಮಂತ ಬಿಸ್ವಾ ಶರ್ಮಾ ವಾಗ್ದಾಳಿ ನಡೆಸುತ್ತಿರುವ ಮಧ್ಯೆಯೇ ಗೊಗೊಯ್‌ಗೆ ರಾಜ್ಯದಲ್ಲಿ ಪಕ್ಷ ಸಂಘಟಿಸಬೇಕಾದ ಹೊಣೆ ವಹಿಸಲಾಗಿದೆ.

ಸಂಸತ್ ಅಧಿವೇಶನ: ಪ್ರಧಾನಿಗೆ ಪ್ರತಿಪಕ್ಷ ಪತ್ರ

ದೆಹಲಿ: 'ಆಪರೇಷನ್ ಸಿಂಧೂರ್' ಸೇನಾ ಕಾರ್ಯಾಚರಣೆ ಕುರಿತು ಚರ್ಚಿಸಲು ಸಂಸತ್ತಿನ ಉಭಯ ಸದನಗಳ ವಿಶೇಷ ಅಧಿವೇಶನ ಕರೆಯುವಂತೆ ಒತ್ತಾಯಿಸಿ 'ಇಂಡಿ' ಒಕ್ಕೂಟ ಮತ್ತು ಇತರೆ 16 ಪ್ರತಿಪಕ್ಷಗಳ ನಾಯಕರು ಪ್ರಧಾನಿ ನರೇಂದ್ರ ಮೋದಿ ಅವರಿಗೆ ಮಂಗಳವಾರ ಪತ್ರ ಬರೆದಿದ್ದಾರೆ.

ದೆಹಲಿಯಲ್ಲಿ ಆಪರೇಷನ್ ಸಿಂಧೂರ್ ಕುರಿತು ಸಭೆ ನಡೆಸಿದ ಕಾಂಗ್ರೆಸ್, ತೃಣಮೂಲ ಕಾಂಗ್ರೆಸ್, ಸಮಾಜವಾದಿ ಪಕ್ಷ ಮತ್ತು ಶಿವಸೇನೆ(ಯುಬಿಟಿ), ರಾಷ್ಟ್ರೀಯ ಜನತಾ ದಳ ಸೇರಿದಂತೆ ವಿವಿಧ ಪಕ್ಷಗಳ ನಾಯಕರು ಆ ಬಳಿಕ ಪತ್ರ ಬರೆದಿದ್ದಾರೆ. ಕಾಂಗ್ರೆಸ್‌ನ ಜೈರಾಮ್ ರಮೇಶ್ ಮತ್ತು ದೀಪೇಂದ್ರ ಹೂಡಾ, ಟಿಎಂಸಿ ನಾಯಕ ಡೆರೆಕ್ ಒ'ಬ್ರೇನ್, ಸಮಾಜವಾದಿ ಪಕ್ಷದ ರಾಮ ಗೋಪಾಲ್ ಯಾದವ್, ಆರ್‌ಜೆಡಿ ಪಕ್ಷದ ಮನೋಜ್ ಝಾ ಮತ್ತು ಶಿವಸೇನೆ(ಯುಬಿಟಿ) ಸಂಜಯ್ ರಾವತ್ ಸಭೆಯಲ್ಲಿದ್ದರು. ಕರುಣಾನಿಧಿ ಜನ್ಮದಿನ ಹಿನ್ನೆಲೆ ಸಭೆಯಲ್ಲಿ ಭಾಗವಹಿಸಲಾಗದ ಡಿಎಂಕೆ ನಾಯಕರು, ಪ್ರಧಾನಿಗೆ ಬರೆದ ಪತ್ರಕ್ಕೆ ಸಹಿ ಮಾಡಿದ್ದಾರೆ. ನ್ಯಾಷನಲ್ ಕಾನ್ಫರೆನ್ಸ್, ಸಿಪಿಎಂ, ಸಿಪಿಐ, ಐಯುಎಂಎಲ್, ರೆವಲ್ಯೂಷನರಿ ಸೋಷಿಯಲಿಸ್ಟ್ ಪಾರ್ಟಿ, ಕೇರಳ ಕಾಂಗ್ರೆಸ್, ಎಂಡಿಎಂಕೆ, ಸಿಪಿಐ ಲಿಬರೇಶನ್ ಕೂಡ ಪತ್ರಕ್ಕೆ ಸಹಿ ಹಾಕಿವೆ ಎಂದು 'ಇಂಡಿ' ಒಕ್ಕೂಟದ ನಾಯಕರು ತಿಳಿಸಿದ್ದಾರೆ. ಶರದ್ ಪವಾರ್ ನೇತೃತ್ವದ ನ್ಯಾಷನಲಿಸ್ಟ್ ಕಾಂಗ್ರೆಸ್ ಪಕ್ಷ(ಎನ್‌ಸಿಪಿ) ಮತ್ತು ಆಮ್ ಆದ್ಮಿ ಪಕ್ಷ(ಎಎಪಿ) ನಾಯಕರು ಸಭೆಗೆ ಗೈರಾಗಿದ್ದರು.

4,000 ಗಡಿ ದಾಟಿದ ಕೋವಿಡ್ ಪ್ರಕರಣ

ದೆಹಲಿ: ಭಾರತದಲ್ಲಿ ಕೋವಿಡ್-19 ಪ್ರಕರಣಗಳ ಸಂಖ್ಯೆ ದಿನದಿಂದ ದಿನಕ್ಕೆ ಹೆಚ್ಚುತ್ತಿದ್ದು, ಆತಂಕಕ್ಕೆ ಕಾರಣವಾಗಿದೆ. ಮಂಗಳವಾರ ಬೆಳಗ್ಗೆ ಕೇಂದ್ರದ ಆರೋಗ್ಯ ಸಚಿವಾಲಯ ಬಿಡುಗಡೆ ಮಾಡಿದ ಅಂಕಿ ಅಂಶಗಳ ಪ್ರಕಾರ ದೇಶದಲ್ಲಿನ ಕೋವಿಡ್-19 ಸಕ್ರಿಯ ಪ್ರಕರಣಗಳ ಸಂಖ್ಯೆ 4,000ದ ಗಡಿ ದಾಟಿದೆ.

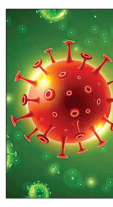

ಮೇ 22ರಂದು ದೇಶದಲ್ಲಿ 257 ಕರೋನಾ ಸಕ್ರಿಯ ಪ್ರಕರಣಗಳಿದ್ದವು. ಮೇ 31ರ ವೇಳೆಗೆ 3,395ಕ್ಕೆ, ಜೂ.3 ರಂದು 4,026 ಪ್ರಕರಣಗಳಿಗೆ ಏರಿಕೆಯಾಗಿದೆ. ಕೇರಳದಲ್ಲಿ 1,446 ಸಕ್ರಿಯ ಪ್ರಕರಣಗಳು ದಾಖಲಾಗಿದ್ದು, ಸೋಂಕಿತರ ಸಂಖ್ಯೆಯಲ್ಲಿ ರಾಜ್ಯ ಮೊದಲ ಸ್ಥಾನದಲ್ಲೇ ಮುಂದುವರಿದಿದೆ. ಮಹಾರಾಷ್ಟ್ರದಲ್ಲಿ 494, ಗುಜರಾತ್ 397, ದೆಹಲಿಯಲ್ಲಿ 393 ಪ್ರಕರಣಗಳಿವೆ.

5 ಸಾವು: ಮಂಗಳವಾರ ಮುಂಜಾನೆಗೂ ಮುಂಚಿನ 24 ಗಂಟೆಗಳಲ್ಲಿ ದೇಶದ ವಿವಿಧೆಡೆ ಐವರು ಸೋಂಕಿತರು ಸಾವಿಗೀಡಾಗಿದ್ದಾರೆ. ಮಹಾರಾಷ್ಟ್ರದಲ್ಲಿ ಇಬ್ಬರು, ಕೇರಳ, ತಮಿಳುನಾಡು ಮತ್ತು ಪಶ್ಚಿಮ ಬಂಗಾಳದಲ್ಲಿ ತಲಾ ಒಬ್ಬರು ಸೋಂಕಿಗೆ ಬಲಿಯಾಗಿದ್ದಾರೆ. ಇದರೊಂದಿಗೆ ಜನವರಿಯಿಂದ ಈವರೆಗೆ ದೇಶದಲ್ಲಿ ಒಟ್ಟು 37 ಜನರು ಕೋವಿಡ್ ಸೋಂಕಿನಿಂದ ಸಾವನ್ನಪ್ಪಿದಂತಾಗಿದೆ.

ಇಡಿ ವಿಶೇಷ ನಿರ್ದೇಶಕ ಸತ್ಯವ್ರತ ಸೇವೆ ಮೊಟಕು

ದೆಹಲಿ: ದೇಶದ ವಿವಿಧ ಬ್ಯಾಂಕ್‌ಗಳಿಗೆ ವಂಚಿಸಿ ದೇಶದಿಂದ ಪರಾರಿಯಾಗಿರುವ ವಿಜಯ್ ಮಲ್ಯ, ನೀರವ್ ಮೋದಿ, ಮೆಹುಲ್ ಛೋಕ್ಸಿ ಅವರ ವಿರುದ್ಧದ ಪ್ರಕರಣಗಳಲ್ಲಿ ಅಕ್ರಮ ಹಣ ವರ್ಗಾವಣೆ ಪ್ರಕರಣಗಳ ತನಿಖೆ ನಡೆಸಿ ಘೋಷಿತ ಅಪರಾಧಿಗಳನ್ನು ದೇಶಕ್ಕೆ ಎಳೆದುತರುವ ಪ್ರಯತ್ನ ಮಾಡುತ್ತಿರುವ ವಿಶೇಷ ನಿರ್ದೇಶಕ ಸತ್ಯವ್ರತ ಕುಮಾರ್ ಅವರ ಜಾರಿ ನಿರ್ದೇಶನಾಲಯ(ಇ.ಡಿ)ದಲ್ಲಿನ ಸೇವಾವಧಿ ದಿಢೀರ್ ಎಂಬಂತೆ ಕೊನೆಗೊಂಡಿದೆ. ಬದಲಾಗಿ, 2004ರ ಕೇಡರ್‌ನ ಐಆರ್‌ಎಸ್ ಅಧಿಕಾರಿ ಸತ್ಯವ್ರತ ಅವರನ್ನು ಮಾತೃ ಇಲಾಖೆ (ಸಿಬಿಐಸಿ) ಇರುವ ಕೋಲ್ಕತ್ತ ನಗರಕ್ಕೆ ವರ್ಗ ಮಾಡಲು ಆದೇಶಿಸಲಾಗಿದೆ ಎಂದು ತಿಳಿದುಬಂದಿದೆ. ಸತ್ಯವ್ರತ ಅವರ ವಿಶೇಷ ನಿರ್ದೇಶಕ ಅಧಿಕಾರ ಅವಧಿ ಜಾರಿ ನಿರ್ದೇಶನಾಲಯದಲ್ಲಿ 2026ರ ಅಕ್ಟೋಬರ್ 27ರವರೆಗೂ ಇದ್ದಿತು. ಆದರೆ, ಪಶ್ಚಿಮ ಬಂಗಾಳ ಚುನಾವಣೆ ಹಿನ್ನೆಲೆಯಲ್ಲಿ 17 ತಿಂಗಳು ಮುಂಚಿತವಾಗಿಯೇ ಕೋಲ್ಕತ್ತಕ್ಕೆ ಹೊಸ ಜವಾಬ್ದಾರಿಯೊಂದಿಗೆ ಕಳುಹಿಸಿಕೊಡಲಾಗುತ್ತಿದೆ ಎನ್ನಲಾಗಿದೆ.

ಮಹದೇವ್ ಗೇಮಿಂಗ್ ಆಪ್ ಮತ್ತು 'ಯೆಸ್' ಬ್ಯಾಂಕ್ ಸಂಸ್ಥಾಪಕ ರಾಣಾ ಕಪೂರ್ ವಿರುದ್ಧ ಕಠಿಣ ಕಾನೂನು ಕ್ರಮ ಜರುಗಿಸುತ್ತಿರುವ ತಂಡದ ನೇತೃತ್ವವನ್ನು ವಹಿಸಿದ್ದ ಸತ್ಯವ್ರತ ಅವರ ಸೇವಾವಧಿ ಇ.ಡಿ.ಯಲ್ಲಿ ವಿಸ್ತರಣೆ ಮಾಡುವುದಕ್ಕೆ ನೇಮಕಕ್ಕೆ ಸಂಬಂಧಿಸಿದ ಸಂಪುಟ ಸಮಿತಿ ಸಮ್ಮತಿಸಿಲ್ಲ.

ಸಮಾಚಾರ ಸಣ್ಣದಲ್ಲ

ಪರಿಶಿಷ್ಟ ಜಾತಿ ಸಮಗ್ರ ಸಮೀಕ್ಷೆ ಜೂ.8 ರವರೆಗೆ

ಹೊಸಪೇಟೆ: 2025-26ನೇ ಸಾಲಿನ ಪರಿಶಿಷ್ಟ ಜಾತಿಯ ಸಮಗ್ರ ಸಮೀಕ್ಷೆ ಜೂನ್.8 ರವರೆಗೆ ಸಮೀಕ್ಷೆ ಬ್ಲಾಕ್ ವ್ಯಾಪ್ತಿಯಲ್ಲಿ ವಿಸ್ತರಿಸಿದ್ದು ಆನ್ ಲೈನ್ ಮೂಲಕ ಜೂನ್.8 ರವರೆಗೆ ಸ್ವಯಂ ಘೋಷಣೆ ನೋಂದಾಯಿಸಲು ಅವಕಾಶ ನೀಡಲಾಗಿದೆ ಎಂದು ಸಮಾಜ ಕಲ್ಯಾಣ ಇಲಾಖೆ ಜಂಟಿ ನಿರ್ದೇಶಕರು ತಿಳಿಸಿದ್ದಾರೆ. ಸಾರ್ವಜನಿಕರ ಅನುಕೂಲಕ್ಕಾಗಿ ಈಗಾಗಲೇ ಜಿಲ್ಲಾಮಟ್ಟದಲ್ಲಿ ಸಮಾಜ ಕಲ್ಯಾಣ ಇಲಾಖೆ ಜಂಟಿನಿರ್ದೇಶಕರ ಕಚೇರಿ ವಿಜಯನಗರ ಹಾಗೂ ವಿಧಾನಸಭಾ ಕ್ಷೇತ್ರವಾರು ಸಮಾಜ ಕಲ್ಯಾಣ ಇಲಾಖೆಯ ಸಹಾಯಕ ನಿರ್ದೇಶಕರ ಕಚೇರಿಯಲ್ಲಿ ಕಂಟ್ರೋಲ್ ರೂಂ ಗಳನ್ನು ಸ್ಥಾಪಿಸಲಾಗಿದೆ. ವಿಜಯನಗರ ಜಿಲ್ಲೆಯ ಹಿಂದುಳಿದ ವರ್ಗಗಳ ಕಲ್ಯಾಣ ಇಲಾಖೆ, ಜಿಲ್ಲಾ ನೋಡಲ್ ಅಧಿಕಾರಿ ಹಾಗೂ ಜಿಲ್ಲಾ ಅಧಿಕಾರಿಗಳು ಕೆ.ಬಿ.ರಾಮಚಂದ್ರಪ್ಪ ಮೊ.9141827465, ವಿಜಯನಗರ ರಮೇಶ್ ಮೊ.80950 02829, ಹೊಸಪೇಟೆ ನಜೀಮಾ ಭಾನು ಮೊ. 9108777499, ಹಗರಿಬೊಮ್ಮನಹಳ್ಳಿ ಆನಂದ. ವೈ.ಡೊಳ್ಳಿನ ಮೊ.9901980762, ಕೂಡ್ಲಿಗಿ ಶಾಹೆಖಾ ಅಹ್ಮದಿ ಮೊ.8105909630, ಹಡಗಲಿ ಜ್ಯೋತಿ ಮೊ.9482608061, ಹರಪನಹಳ್ಳಿ ಎಸ್, ಆರ್ ,ಗಂಗಪ್ಪ ಮೊ.9739094433ಸಮೀಕ್ಷೆಯ ಬಗ್ಗೆ ಮಾಹಿತಿ ಪಡೆಯಲು ಕಂಟ್ರೋಲ್ ರೂಂ ನೋಡಲ್ ಅಧಿಕಾರಿಗಳನ್ನು ಸಂಪರ್ಕಿಸಬೇಕೆಂದು ಪ್ರಕಟಣೆಯಲ್ಲಿ ತಿಳಿಸಿದ್ದಾರೆ.

ವಿಶೇಷಚೇತನರ ಪ್ರೋತ್ಸಾಹಧನಕ್ಕೆ ಅರ್ಜಿ

ಹೊಸಪೇಟೆ: 2025-26ನೇ ಸಾಲಿನಲ್ಲಿ ವಿಕಲಚೇತನರ ಹಾಗೂ ನಾಗರಿಕರ ಸಬಲೀಕರಣ ಇಲಾಖೆ ವತಿಯಿಂದ ಮೆದುಳಿನ ದುರ್ಬಲತೆ, ಆಟಿಸಂ, ಬೌದ್ಧಿಕ ವಿಕಲತೆ ಮತ್ತು ಬಹುವಿಧದ ಅಂಗವಿಕಲತೆ (ಶ್ರವಣ ಮತ್ತು ದೃಷ್ಟಿ ನ್ಯೂನತೆ) ಇರುವ ಶೇ.75 ಕ್ಕಿಂತ ಹೆಚ್ಚು ಅಂಗವಿಕಲತೆಯುಳ್ಳ ವ್ಯಕ್ತಿಗಳ ಆರೈಕೆ ಮಾಡುವವರಿಗೆ ಮಾಹೆಯಾನ ರೂ.1000 ಗಳ ಪ್ರೋತ್ಸಾಹಧನ ನೀಡಲು ಅರ್ಹ ಅಭ್ಯರ್ಥಿಗಳಿಂದ ಅರ್ಜಿ ಅಹ್ವಾನಿಸಲಾಗಿದೆ ಎಂದು ಜಿಲ್ಲಾ ಅಂಗವಿಕಲರ ಕಲ್ಯಾಣಾಧಿಕಾರಿ ರಾಮಾಂಜನೇಯ ತಿಳಿಸಿದ್ದಾರೆ. ಅರ್ಜಿ ಸಲ್ಲಿಸಲು ಬಯಸುವ ಅಭ್ಯರ್ಥಿಗಳು ಜಿಲ್ಲಾ ಅಂಗವಿಕರ ಕಲ್ಯಾಣಾಧಿಕಾರಿಗಳ ಕಚೇರಿ ಅಥವಾ ಆಯಾ ಗ್ರಾಪಂ ವಿಆರ್‌ಡಬ್ಲ್ಯೂ, ನಗರಸಭೆಯ ಯುಆರ್‌ಡಬ್ಲ್ಯೂ ಹಾಗೂ ತಾಪಂಯ ಎಂಆರ್‌ಡಬ್ಲ್ಯೂ ಕೇಂದ್ರಗಳಲ್ಲಿ ಅರ್ಜಿಗಳನ್ನು ಪಡೆಯಬಹುದು. ಭರ್ತಿ ಮಾಡಿದ ಅರ್ಜಿಗಳನ್ನು ಜಿಲ್ಲಾ ಅಂಗವಿಕರ ಕಲ್ಯಾಣಾಧಿಕಾರಿಗಳ ಕಚೇರಿಗೆ ಜೂ.3 ರಿಂದ 30 ರೊಳಗೆ ಸಲ್ಲಿಸಹುದಾಗಿದೆ. ಹೆಚ್ಚಿನ ಮಾಹಿತಿಗಾಗಿ ಹೊಸಪೇಟೆಯ ಎಂಆರ್‌ಡಬ್ಲ್ಯೂ ಜೆ.ರವಿಕುಮಾರ ನಾಯಕ ಮೊ.994525991, ಹರಪನಹಳ್ಳಿಯ ಎಂಆರ್‌ಡಬ್ಲ್ಯೂ ಆರ್. ಧನರಾಜ್ ಮೊ.9901182525, ಹಗರಿಬೊಮ್ಮನಹಳ್ಳಿ ಎಂಆರ್‌ಡಬ್ಲ್ಯೂ ಲಕ್ಷ್ಮಣ ಮೊ.9741185924, ಕೂಡ್ಲಿಗಿ ಎಂಆರ್‌ಡಬ್ಲ್ಯೂ ಬಿ.ಹೆಚ್.ಚೌಡೇಶ ಮೊ.8217626361, ಹಡಗಲಿ ಎಂಆರ್‌ಡಬ್ಲ್ಯೂ ಮಂಜುನಾಥ ಮೊ.9900890403 ಮತ್ತು ಕೊಟ್ಟೂರು ಎಂಆರ್‌ಡಬ್ಲ್ಯೂ ಕೆ.ಲಕ್ಷ್ಮೀ ಮೊ.8296859012 ಸಂಖ್ಯೆಗೆ ಹಾಗೂ ಜಿಲ್ಲಾ ಅಂಗವಿಕರ ಕಲ್ಯಾಣಾಧಿಕಾರಿಗಳ ಕಾರ್ಯಾಲಯವನ್ನು ಸಂಪರ್ಕಿಸಬಹುದು ಎಂದು ಪ್ರಕಟಣೆಯಲ್ಲಿ ತಿಳಿಸಿದ್ದಾರೆ.

ವಿದ್ಯಾರ್ಥಿ ನಿಲಯ ಪ್ರವೇಶಕ್ಕೆ ಅರ್ಜಿ

ಹೊಸಪೇಟೆ: 2025-26ನೇ ಸಾಲಿನಲ್ಲಿ ಕೂಡ್ಲಿಗಿ ಮತ್ತು ಕೊಟ್ಟೂರು ಕಾರ್ಯ ನಿರ್ವಹಿಸುತ್ತಿರುವ ಹಿಂದುಳಿದ ವರ್ಗಗಳ ಕಲ್ಯಾಣ ಇಲಾಖೆಯ ಮೆಟ್ರಿಕ್ ನಂತರದ ಬಾಲಕ ಮತ್ತು ಬಾಲಕಿಯರ ವಿದ್ಯಾರ್ಥಿ ನಿಲಯಗಳ ಪ್ರವೇಶಕ್ಕಾಗಿ ಹೊಸದಾಗಿ ಪ್ರವೇಶ ಬಯಸುವ ಪ್ರವರ್ಗ-1, 2ಎ, 2ಬಿ, 3ಎ, 3ಬಿ, ಪರಿಶಿಷ್ಟ ಜಾತಿ ಮತ್ತು ವರ್ಗದ ಪಿಯುಸಿ ಮತ್ತು ಪಿಯುಸಿ ಸಮಾನಾಂತರ ವಿದ್ಯಾರ್ಥಿಗಳಿಗೆ ಆನ್ ಲೈನ್ ಮೂಲಕ ಅರ್ಜಿಗಳನ್ನು ಆಹ್ವಾನಿಸಲಾಗಿದೆ ಎಂದು ತಾಲೂಕು ಹಿಂದುಳಿದ ವರ್ಗಗಳ ಕಲ್ಯಾಣ ಇಲಾಖೆಯ ಕಲ್ಯಾಣಾಧಿಕಾರಿ ತಿಳಿಸಿದ್ದಾರೆ. ಕೂಡ್ಲಿಗಿ ಮತ್ತು ಕೊಟ್ಟೂರು ತಾಲೂಕಿನ ಬಾಲಕರ ವಸತಿ ನಿಲಯಗಳು ನೂತನ, ವಿಭಜಿತ ಮತ್ತು ಮೂಲ ಕೂಡ್ಲಿಗಿ ಮೆಟ್ರಿಕ್ ನಂತರದ ಬಾಲಕರ ವಿದ್ಯಾರ್ಥಿ ನಿಲಯಗಳು, ಕೂಡ್ಲಿಗಿ, ಕೊಟ್ಟೂರು ಮತ್ತು ಹೊಸಹಳ್ಳಿ ಮೆಟ್ರಿಕ್ ನಂತರದ ಬಾಲಕಿಯರ ವಿದ್ಯಾರ್ಥಿ ನಿಲಯಗಳು ಪ್ರವರ್ಗ-1, ಎಸ್ಸಿ, ಎಸ್ಟಿ ವಿದ್ಯಾರ್ಥಿಗಳ ಪೋಷಕರ ಆದಾಯ ಮಿತಿ ರೂ.2.50 ಲಕ್ಷ ರೂ, ಪ್ರವರ್ಗ-2, 2ಎ, 2ಬಿ, 3ಎ, 3ಬಿ, ಇತರೆ ಹಿಂದುಳಿದ ವರ್ಗ ಹಾಗೂ ಇತರೆ ರೂ.1 ಲಕ್ಷ ರೂಗಳು ಒಳಗಿರಬೇಕು. https://shp.karnataka.gov.in/bcwd ವೆಬ್ ಸೈಟ್ ಮೂಲಕ ಅರ್ಜಿಗಳನ್ನು ಸಲ್ಲಿಸಬೇಕು. ಜೂನ್.20 ರೊಳಗಾಗಿ ಅರ್ಜಿಗಳನ್ನು ಸಲ್ಲಿಸಬೇಕು. ತಾಲೂಕುವಾರು ವಿದ್ಯಾರ್ಥಿನಿಲಯಗಳ ವಿವರ ಹಾಗೂ ವಿದ್ಯಾರ್ಥಿ ನಿಲಯದ ಪ್ರವೇಶಕ್ಕೆ ಇರಬೇಕಾದ ಅರ್ಹತೆ, ಸಲ್ಲಿಸಬೇಕಾದ ದಾಖಲೆಗಳ ವಿವರ ಮತ್ತು ಸರಕಾರದ ಆದೇಶಕ್ಕಾಗಿ ಇಲಾಖೆಯ ವೆಬ್ ಸೈಟ್ http://bcwd.karnataka.gov.in/ ನ್ನು ನೋಡಬಹುದು. ಅರ್ಜಿ ಸಲ್ಲಿಸಲು ತಾಂತ್ರಿಕ ತೊಂದರೆಗಳಾದಲ್ಲಿ bcwdhelpline@gmail.com ಇ-ಮೇಲ್ ಮುಖಾಂತರ ಅಥವಾ ತಾಲ್ಲೂಕು ಹಿಂದುಳಿದ ವರ್ಗಗಳ ಕಲ್ಯಾಣಾಧಿಕಾರಿಗಳ ಕಚೇರಿ ಕೂಡ್ಲಿಗಿಯಲ್ಲಿ ಸಂಪರ್ಕಿಸುವುದು. ಸಹಾಯವಾಣಿ ಸಂಖ್ಯೆ 08391-220583, 8050770004 ಮತ್ತು 8050770005 ಸಂಖ್ಯೆಗಳಿಗೆ ಸಂಪರ್ಕಿಸಬೇಕೆಂದು ಪ್ರಕಟಣೆಯಲ್ಲಿ ತಿಳಿಸಿದ್ದಾರೆ.

{ಸಿದ್ದರಾಮಯ್ಯ } ಸಿಎಂ

ಗದಗದಲ್ಲಿ ಕುರುಬ ಸಮಾಜವನ್ನು ಸಂಘಟಿಸಿ ಸಹಕಾರ ಸಂಘ ಸ್ಥಾಪಿಸಿದ್ದು, ಅತ್ಯಂತ ಮುಂದಾಲೋಚನೆಯ ಸಾಮಾಜಿಕ ನ್ಯಾಯ ದೊರಕಿಸಿಕೊಡುವ ಕಾರ್ಯ. ಶಿಕ್ಷಣ, ಸಂಘಟನೆ, ಹೋರಾಟ ಅಂಬೇಡ್ಕರ್ ಅವರು ದೇಶದ ಹಿಂದುಳಿದವರಿಗೆ ಕೊಟ್ಟಿರುವ ಮಂತ್ರ. ಆದರೆ, ಸಂವಿಧಾನ ಜಾರಿಗೆ ಮೊದಲೇ ಮುಂದಾಲೋಚನೆಯಿಂದ ಪತ್ತಿನ ಸಹಕಾರ ಸಂಘ ಸ್ಥಾಪಿಸಿರುವುದು ಅತ್ಯಂತ ಶ್ಲಾಘನೀಯ.

ಧಾರವಾಡ ಹೈಕೋರ್ಟ್ ಖಡಕ್ ಸೂಚನೆ | ದಂಡ ಹಾಕುವುದಾಗಿ ಕೊಪ್ಪಳ ತಹಸೀಲ್ದಾರ್‌ಗೆ ಎಚ್ಚರಿಕೆ

ಕೋರ್ಟ್ ಆದೇಶ ಪಾಲಿಸದ ತಹಸೀಲ್ದಾರ್

ಶರಣಬಸವ ಹುಲಿಹೈದರ ಕೊಪ್ಪಳ

ಭೂ ವಿವಾದಕ್ಕೆ ಸಂಬಂಧಿಸಿದಂತೆ ನ್ಯಾಯಾಲಯದ ಆದೇಶ ಪಾಲಿಸದ ಕೊಪ್ಪಳ ತಹಸೀಲ್ದಾರ್ ಗೆ ಹೈಕೋರ್ಟ್ ದಂಡ ಹಾಕುವುದಾಗಿ ಎಚ್ಚರಿಕೆ ನೀಡಿದೆ. ನ್ಯಾಯಾಲಯ ಎಚ್ಚರಿಕೆ ನೀಡುತ್ತಿದ್ದಂತೆಯೇ ಎಚ್ಚೆತ್ತ ತಹಸೀಲ್ದಾರ್ ವಿಠಲ ಚೌಗಲಾ, ನ್ಯಾಯಾಲಯ ಮಧ್ಯಂತರ ಆದೇಶವನ್ನು ಕಲಂ ನಂ.11 ರಲ್ಲಿ ನಮೂದಿಸಿದ್ದಾರೆ.

ಕೊಪ್ಪಳದ ಹಿರಿಯ ಶ್ರೇಣಿ ಸಿವಿಲ್ ನ್ಯಾಯಾಲಯದ ಮಧ್ಯಂತರ ಆದೇಶವನ್ನು ಪಹಣಿಯ ಕಲಂ ನಂ. 11ರಲ್ಲಿ ನಮೂದು ಮಾಡುವಂತೆ ಲತಾ ಅಳವಂಡಿಕರ್ ಅರ್ಜಿ ಸಲ್ಲಿಸಿದ್ದರು. ಅರ್ಜಿ ಜೊತೆಗೆ ಹೈಕೋರ್ಟ್ ನ ಆದೇಶವೊಂದನ್ನು ಲಗತ್ತಿಸಿ ಮನವಿ ಮಾಡಿದ್ದರು. ಆದರೆ, ಕೊಪ್ಪಳ ತಹಸೀಲ್ದಾರ್ ವಿಠಲ್ ಚೌಗಲ ಲತಾ ಅವರ ಅರ್ಜಿ ತಿರಸ್ಕರಿಸಿ, ಹಿಂಬರ ನೀಡಿದ್ದರು. ಮನವಿ ಜೊತೆಗೆ ಲಗತ್ತಿಸಿರುವ ಹೈಕೋರ್ಟ್ ಆದೇಶ, ಪ್ರಸ್ತಾಪಿತ ಪ್ರಕರಣಕ್ಕೆ ಮಾತ್ರ ಸೀಮಿತ. ಜೊತೆಗೆ ಉಲ್ಲೇಖಿತ ವಿಶೇಷ ತಹಸೀಲ್ದಾರ್ ಗೆ ಮಾತ್ರ ಅನ್ವಯಿಸಿ ಮಾತ್ರ ಹೈಕೋರ್ಟ್ ನಿರ್ದೇಶನ ನೀಡಿದೆ. ಈ ಹಿನ್ನೆಲೆ ಸದ್ಯಕ್ಕೆ ನಿಮ್ಮ ಮನವಿ ಪರಿಗಣಿಸಲು ಅವಕಾಶ ಇಲ್ಲ ಎಂದು ಹಿಂಬರ ನೀಡಿದ್ದರು. ತಹಸೀಲ್ದಾರ್ ಹಿಂಬರಹದ ವಿರುದ್ಧ ಲತಾ ಅಳವಂಡಿಕರ್ ಧಾರವಾಡ ಹೈಕೋರ್ಟ್ ಮೆಟ್ಟಿಲೇರಿದ್ದರು.

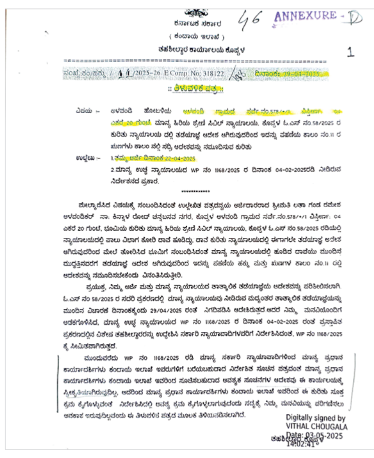
ANNEXURE - D
ಕರ್ನಾಟಕ ಸರ್ಕಾರ
(ಕಂದಾಯ ಇಲಾಖೆ)
ತಹಶೀಲ್ದಾರರ ಕಾರ್ಯಾಲಯ ಕೊಪ್ಪಳ
Digitally signed by VITHAL CHOUGALA Date: 03-05-2025

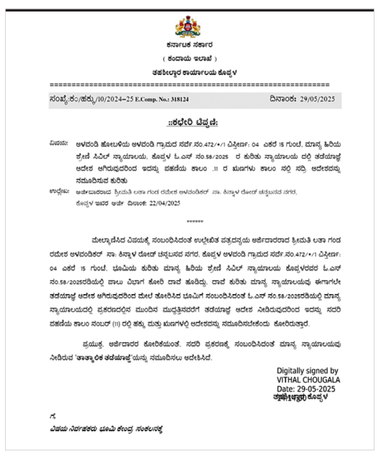
ಕರ್ನಾಟಕ ಸರ್ಕಾರ
(ಕಂದಾಯ ಇಲಾಖೆ)
ತಹಶೀಲ್ದಾರರ ಕಾರ್ಯಾಲಯ ಕೊಪ್ಪಳ
ದಿನಾಂಕ: 29/05/2025
Digitally signed by VITHAL CHOUGALA Date: 29-05-2025

ಕೊಪ್ಪಳ ತಹಸೀಲ್ದಾರ್ ಲತಾ ಅವರ ಅರ್ಜಿ ತಿರಸ್ಕರಿಸಿದರು ಆದೇಶದ ಪ್ರತಿ

ಏನಿದು ಪ್ರಕರಣ?: ಕೊಪ್ಪಳ ನಗರದ ಲತಾ ರಮೇಶ ಅಳವಂಡಿಕರ್ ಎಂಬುವರು, ಕೊಪ್ಪಳದ ಹಿರಿಯ ಶ್ರೇಣಿ ಸಿವಿಲ್ ನ್ಯಾಯಾಲಯದಲ್ಲಿ ದಾವೆ ಹೂಡಿದ್ದಾರು. ಅಳವಂಡಿ ಗ್ರಾಮದಲ್ಲಿನ ವಿವಿಧ 4 ಸರ್ವೆ ನಂಬರ್ ನಲ್ಲಿನ ಒಟ್ಟು ಸುಮಾರು 12 ಎಕರೆ ಭೂಮಿಯ ವಿವಾದಕ್ಕೆ ಸಂಬಂಧಿಸಿದಂತೆ ತಮ್ಮ ಪಾಲಿನ ಹಕ್ಕಿಗಾಗಿ ಕೋರ್ಟ್ ಮೆಟ್ಟಿಲೇರಿದ್ದಾರೆ.

ಮೂಲ ಮಾಲೀಕ ವಾಮನ್ ರಾವ್ ಗೆ ಶಂಕರ ಮತ್ತು ರಮೇಶ ಎಂಬ ಇಬ್ಬರು ಮಕ್ಕಳಿದ್ದಾರೆ. ಮೂಲ ಮಾಲೀಕರ ಸಾವಿನ ನಂತರ ಪೋತಿ ವಿರಾಸತ್ ಆಧಾರದಲ್ಲಿ ಶಂಕರ ಅವರಿಗೆ ಈ ಎಲ್ಲ ಆಸ್ತಿ ವರ್ಗಾವಣೆ ಆಗಿದೆ. ನಂತರ ಈ ಭೂಮಿ ಶಂಕರ ಪತ್ನಿ ವೀಣಾ ಅವರಿಗೆ ಬಂದಿದೆ. ಇದೀಗ ಲತಾ ತಮಗೂ ಈ ಭೂಮಿಯಲ್ಲಿ ಹಕ್ಕು ಬೇಕು ಎಂದು ನ್ಯಾಯಾಲಯದಲ್ಲಿ ದಾವೆ ಹೂಡಿದ್ದಾರೆ. ಪ್ರಕರಣಕ್ಕೆ ಸಂಬಂಧಿಸಿ ವಿಚಾರಣೆ ಕೈಗೆತ್ತಿಕೊಂಡಿರುವ ಕೊಪ್ಪಳದ ಹಿರಿಯ ಶ್ರೇಣಿ ಸಿವಿಲ್ ನ್ಯಾಯಾಲಯ, ಮಧ್ಯಂತರ ಆದೇಶ ಹೊರಡಿಸಿ ತಾತ್ಕಾಲಿಕ ತಡೆಯಾಜ್ಞೆ ನೀಡಿತ್ತು. ನ್ಯಾಯಾಲಯ ತಡೆಯಾಜ್ಞೆ ಆದೇಶದ ಬಗ್ಗೆ ಪಹಣಿಯ ಹಕ್ಕು ಮತ್ತು ಋಣಗಳ ಕಲಂ ನಂ.11 ರಲ್ಲಿ ತಾತ್ಕಾಲಿಕ ತಡೆಯಾಜ್ಞೆ ಎಂದು ನಮೂದಿಸುವಂತೆ ತಹಸೀಲ್ದಾರ್ ಗೆ ಅರ್ಜಿ ಸಲ್ಲಿಸಿದರು. ಈ ಅರ್ಜಿಯನ್ನು ತಹಸೀಲ್ದಾರ್ ತಿರಸ್ಕರಿಸಿದ್ದರು.

ಆದೇಶ ನಮೂದಿಸಿದ ತಹಸೀಲ್ದಾರ್

ತಹಸೀಲ್ದಾರ್ ಹಿಂಬರಹದ ಬಗ್ಗೆ ವಿಚಾರಣೆ ಕೈಗೆತ್ತಿಕೊಂಡಿರುವ ಧಾರವಾಡ ಹೈಕೋರ್ಟ್, ಕೊಪ್ಪಳ ತಹಸೀಲ್ದಾರ್ ಕೋರ್ಟ್ ಖುದ್ದು ಹಾಜರಾಗಿ ಈ ಬಗ್ಗೆ ವಿವರಣೆ ನೀಡಬೇಕು ಎಂದು ಸೂಚಿಸಿತ್ತು. ಸರ್ವೆ ನಂಬರ್ ವಾರು ಪ್ರತ್ಯೇಕ ನಾಲ್ಕು ಪ್ರಕಾರ ಇದ್ದು, ಒಂದುಕ್ಕೆ 10 ಸಾವಿರ ರೂ. ಯಂತೆ ದಂಡ ಹಾಕಬೇಕು ಎಂದು ಮೌಖಿಕವಾಗಿ ಎಚ್ಚರಿಕೆ ನೀಡಿದೆ. ಕೋರ್ಟ್ ನ ಕಟ್ಟೆಚ್ಚರಕ್ಕೆ ಮಣಿದ ತಹಸೀಲ್ದಾರ್ ಕೂಡಲೇ ಪಹಣಿಯ ಕಲಂ.ನಂ. 11 ರಲ್ಲಿ ತಾತ್ಕಾಲಿಕ ತಡೆಯಾಜ್ಞೆ ಎಂದು ನಮೂದಿಸಲು ಸಂಬಂಧಿಸಿದ ನೌಕರರಿಗೆ ಆದೇಶಿಸಿದ್ದಾರೆ. ಇಂಥ ಸಂಕಷ್ಟ ಪ್ರಕರಣದಲ್ಲಿ ತಹಸೀಲ್ದಾರ್ ನ್ಯಾಯಾಲಯ ಆದೇಶ ಉಲ್ಲಂಘನೆ ಮಾಡಿದ ಉದಾಹರಣೆ ಇದ್ದು, ವ್ಯಾಪಕ ಆಕ್ರೋಶ ವ್ಯಕ್ತವಾಗಿದೆ. ಒಂದೊಮ್ಮೆ ಪಹಣಿಯಲ್ಲಿ ಕೋರ್ಟ್ ಆದೇಶ ನಮೂದು ಮಾಡದಿದ್ದರೆ ಬೇರೆ ರೀತಿಯಲ್ಲಿ ವ್ಯಾಜ್ಯ ಶುರುವಾಗಿವ ಸಾಧ್ಯತೆ ಇದೆ.

> ಯಾವುದೇ ಭೂ ವಿವಾದ ಪ್ರಕರಣದಲ್ಲಿ ನ್ಯಾಯಾಲಯಗಳು ನೀಡುವ ಮಧ್ಯಂತರ ಆದೇಶವನ್ನು ಕೂಡಲೇ ಪಹಣಿಯ ಕಲಂ.ನಂ.11 ರಲ್ಲಿ ನಮೂದಿಸಬೇಕು. ಈ ಬಗ್ಗೆ ತಹಸೀಲ್ದಾರರು ಕ್ರಮ ವಹಿಸುವ ಮೂಲಕ ಮುಂದೆ ಉಂಟಾಗುವ ಸಿವಿಲ್ ವ್ಯಾಜ್ಯಗಳನ್ನು ತಡೆಯಬಹುದು. ಈ ಬಗ್ಗೆ ಹೈಕೋರ್ಟ್ ನೀಡಿರುವ ತೀರ್ಪು ಎಲ್ಲ ಪ್ರಕರಣಕ್ಕೂ ಅನ್ವಯ ಆಗಲಿದೆ. ನಮ್ಮ ಪ್ರಕರಣದಲ್ಲಿ ಕೊಪ್ಪಳ ತಹಸೀಲ್ದಾರ್ ಗೆ ಖುದ್ದು ಹಾಜರಾಗುವಂತೆ ಹೈಕೋರ್ಟ್ ಸೂಚಿಸಿ, ದಂಡ ಹಾಕುವುದಾಗಿ ಕೋರ್ಟ್ ಎಚ್ಚರಿಕೆ ನೀಡಿದ್ದರು.
>
> - ಸಂಜಯ ಚಾನಲ್, ಹೈಕೋರ್ಟ್ ವಕೀಲರು, ಧಾರವಾಡ

ಸಮ ಸಮಾಜ ನಿರ್ಮಾಣಕ್ಕೆ ಹೊಸ ಪಕ್ಷ ಅವಶ್ಯಕ

ಹರಪನಹಳ್ಳಿ: ಸಮ ಸಮಾಜ ನಿರ್ಮಾಣಕ್ಕೆ ರಾಜ್ಯದಲ್ಲಿ ಹೊಸ ರಾಜಕೀಯ ಪಕ್ಷದ ರಚನೆ ಅಗತ್ಯವಾಗಿದೆ ಎಂದು ನಟ ಚೇತನ ಅಹಿಂಸಾ ಹೇಳಿದ್ದಾರೆ. ಅವರು ಪಟ್ಟಣದ ಪ್ರವಾಸಿ ಮಂದಿರದಲ್ಲಿ ಆಯೋಜಿಸಿದ್ದ ಸಮಾನತೆಗಾಗಿ ನಾವು ನೀವು ಎಂಬ ಕಾರ್ಯಕ್ರಮದಲ್ಲಿ ಪಾಲ್ಗೊಂಡು ಶನಿವಾರ ಮಾತನಾಡಿದರು.

ಕರ್ನಾಟಕ ಹಾಗೂ ಭಾರತಕ್ಕೆ ಇಂದು ಪರ್ಯಾಯ ರಾಜಕಾರಣದ ಅವಶ್ಯಕತೆ ಹೆಚ್ಚಾಗಿದೆ, ಅನ್ಯಾಯ, ಅಸಮಾನತೆ ಕೂಡಿದ ವ್ಯವಸ್ಥೆ ಇಂದು ಇದ್ದು, ರಾಜಕಾರಣಿಗಳು ಅಧಿಕಾರ, ಹಣ,ಸ್ವಹಿತಾಸಕ್ತಿಗಾಗಿ ಕೆಲಸ ಮಾಡುತ್ತಿದ್ದಾರೆ ಎಂದು ದೂರಿದರು.

ಆರೋಗ್ಯ ಹಾಗೂ ಶಿಕ್ಷಣಗಳು ವ್ಯಾಪಾರೀಕರಣದತ್ತ ಸಾಗಿವೆ, ಪಾರದರ್ಶಕ ನೀತಿಗಳಿಗಾಗಿ ಲೋಕಾಯುಕ್ತ ಬಲಪಡಿಸಬೇಕಾಗಿದೆ, ಬಂಡವಾಳ ಶಾಹಿ ವ್ಯವಸ್ಥೆಗೆ ಪ್ರತಿರೋದ ಒಡ್ಡಬೇಕಾಗಿದೆ, ಆದ್ದರಿಂದ ಸಮಾನತೆಗಾಗಿ ಹೊಸ ರಾಜಕೀಯ ಪಕ್ಷದ ರಚನೆ ಬೇಕು, ಆ ರೀತಿ ಪಕ್ಷ ಸ್ಥಾಪಿಸಿ ಕನಿಷ್ಟ 25 ರಿಂದ 50 ಕ್ಷೇತ್ರಗಳಲ್ಲಿ ಅಭ್ಯರ್ಥಿಗಳನ್ನು ಹಾಕಬೇಕು, ಆ ನಿಟ್ಟಿನಲ್ಲಿ ಒಂದು ವರ್ಷದ ಮುಂಚಿತವಾಗಿ ಸಂಘಟನೆ ಮಾಡುವುದಾಗಿ ಅವರು ಹೇಳಿ ತಮ್ಮಗಳ ಸಹಕಾರ ಬೇಕು ಎಂದು ನುಡಿದರು.

ವಕೀಲ ಬಸವರಾಜ ಸಂಗಪ್ಪನವರ್ ಮಾತನಾಡಿ ಇಂದು ಎಲ್ಲಾ ಕ್ಷೇತ್ರಗಳಲ್ಲೂ ಅಸಮಾನತೆ ಇದೆ, ಸಮಾನತೆಗಾಗಿ ಸಂಗಾತಿಗಳನ್ನು ಸೇರಿಸಿ ನಟ ಚೇತನ ಸಭೆ, ಸಂವಾಧ ಮಾಡುತ್ತಿದ್ದಾರೆ, ನಾಡಿನಾದ್ಯಂತ ವೈಚಾರಿಕತೆ ಮೂಡಿಸುವ ಉತ್ತಮ ಕೆಲಸ ಮಾಡುತ್ತಿದ್ದಾರೆ ಎಂದು ಹೇಳಿದರು. ಸಾಹಿತಿ ಇಸ್ಮಾಯಿಲ್ ಎಲಿಗಾರ, ರೈತ ಸಂಘದ ಮುಖಂಡ ಮಹೇಶ್ವರಸ್ವಾಮಿ ಸಂವಾದ ನಡೆಸಿದರು. ಮುಖಂಡರಾದ ಕೆ. ಎಂ.ಬಸವರಾಜಯ್ಯ, ಪೂಜಾರ ಬೀಮಪ್ಪ,ಎಚ್.ಎಂ.ಸಂತೋಷ, ಮಾಲತೇಶಮರಿಗೌಡರು, ಸಿ.ಗಂಗಾಧರ, ಸಂದೇರ ಪರಶುರಾಮ, ಸುಭಾಷ್, ಹೇಮಣ್ಣ ಮೋರಗೇರಿ, ಒ.ಮಹಾಂತೇಶ, ಜಿಸಾನ್, ಇರ್ಫಾನ್ ಮುದುಗಲ್ ಇತರರು ಹಾಜರಿದ್ದರು.

ಹರಪನಹಳ್ಳಿ ಪಟ್ಟಣದ ಪ್ರವಾಸಿ ಮಂದಿರದಲ್ಲಿ ನಟ ಚೇತನ ಅಹಿಂಸಾ ಅವರು ಸಮಾನತೆಗಾಗಿ ನಾವು ನೀವು ಎಂಬ ಕಾರ್ಯಕ್ರಮದಲ್ಲಿ ಮಾತನಾಡಿದರು.

ಗೃಹಲಕ್ಷ್ಮೀ ಹಣದಲ್ಲಿ ಸಮಾಜ ಕಾರ್ಯ

ಕುಕನೂರ: ಗೃಹಲಕ್ಷ್ಮೀ ಹಣ ಕೂಡಿಟ್ಟು, ವೈಯಕ್ತಿ ಬದುಕು ಕಟ್ಟಿಕೊಂಡ ಸಾಕಷ್ಟು ಮಹಿಳೆಯರ ಸುದ್ದಿ ನೋಡಿದ್ದೇವೆ. ಇಲ್ಲೊಬ್ಬ ಮಹಿಳೆ ತಾನು ಕೂಡಿಟ್ಟ ಗೃಹಲಕ್ಷ್ಮಿ ಹಣದಲ್ಲಿ ರಸ್ತೆ ಬದಿ ಬೆಳೆದಿದ್ದ ಮುಳ್ಳುಕಂಠಿ ಸ್ವಚ್ಛ ಮಾಡುವ ಮೂಲಕ ಸಮಾಜ ಕಾರ್ಯ ಮಾಡಿದ್ದಾರೆ.

ತಾಲೂಕಿನ ಯರೇ ಹಂಚಿನಾಳ ಗ್ರಾಮದ ಸವಿತಾ ಉಮೇಶ ನಾಗರಡ್ಡಿ, ತಮ್ಮ ಊರಿನಿಂದ ಕೊಟುಮಚಗಿ ಗ್ರಾಮಕ್ಕೆ ಸಂಪರ್ಕ ಕಲ್ಪಿಸುವ 4 ಕಿ.ಮೀ. ರಸ್ತೆ ಬದಿ ಬೆಳೆದಿದ್ದ ಮುಳ್ಳುಕಂಠಿ ಸ್ವಚ್ಛಗೊಳಿಸಿದ್ದಾರೆ. ಬದಿಯಲ್ಲಿ ಬೆಳೆದಿದ್ದ ಜಾಲಿಯಿಂದ ರಸ್ತೆಯಲ್ಲಿ ಬೈಕ್ ರೈಡ್ ಮಾಡುವುದು ಮತ್ತು ವಾಹನ ಓಡಿಸಲು ಸಮಸ್ಯೆ ಆಗಿತ್ತು. ಈ ಹಿನ್ನೆಲೆ ಈ ಎಲ್ಲ ಮುಳ್ಳಿನ ಗಿಡಗಳನ್ನು ಜೆಸಿಬಿಯಿಂದ ಸ್ವಚ್ಛಗೊಳಿಸಿದ್ದಾರೆ. ಸುಮಾರು 22.ಸಾವಿರ ರೂ. ಖರ್ಚು ಮಾಡಿ, ರಸ್ತೆ ಸ್ವಚ್ಛ ಮಾಡಿದ್ದಾರೆ.

> ರಸ್ತೆ ಅಭಿವೃದ್ಧಿಗೆ ಮನವಿ ಮಾಡಿದ್ದರೂ ಯಾವುದೇ ಪ್ರಯೋಜನ ಆಗಿಲ್ಲ. ಅದಕ್ಕಾಗಿ ಗೃಹಲಕ್ಷ್ಮಿ ಹಣದಲ್ಲಿ ರಸ್ತೆ ಬದಿ ಬೆಳೆದು ನಿಂತ ಮುಳ್ಳುಕಂಠಿ ಸ್ವಚ್ಛಗೊಳಿಸಲು ಮುಂದಾಗಿದ್ದೇನೆ. ನನ್ನ ಬಳಿ ಇರುವ 22 ಸಾವಿರ ರೂ. ಗೆ ಆದಷ್ಟು ಜೆಸಿಬಿಯಿಂದ ಸ್ವಚ್ಛಗೊಳಿಸುತ್ತೇನೆ.
>
> - ಸವಿತಾ ನಾಗರೆಡ್ಡಿ, ರೈತ ಮಹಿಳೆ

ಅಭಿವೃದ್ಧಿ ಆಗಿಲ್ಲ: ಯಲಬುರ್ಗ ವಿಧಾನಸಭೆ ಕ್ಷೇತ್ರದ ಎಲ್ಲ ರಸ್ತೆ ಅಭಿವೃದ್ಧಿಯಾಗಿವೆ ಎಂದು ಸಿಎಂ ಆರ್ಥಿಕ ಸಲಹೆಗಾರ ಶಾಸಕ ಬಸವರಾಜ ರಾಯರೆಡ್ಡಿ ಹೇಳುತ್ತಾರೆ. ಆದರೆ, ಯರೇ ಹಂಚಿನಾಳದಿಂದ ಕೊಟುಮಚಗಿ ಹೋಗುವ ರಸ್ತಗೆ ಅಭಿವೃದ್ಧಿ ಆಗಿಲ್ಲ. ಡಾಂಬರ ಕಿತ್ತು ಗುಂಡಿಗಳು ಬಿದ್ದಿವೆ. ರಸ್ತೆ ಪಕ್ಕದಲ್ಲಿ ಮುಳ್ಳುಕಂಠಿ ಬೆಳೆದು ನಿಂತಿವೆ. ಮುಳ್ಳು ಕಂಠಿಯಿಂದ ವಾಹನ ಸಂಚಾರಕ್ಕೆ ತೊಂದರೆ ಉಂಟಾಗುತ್ತಿದೆ. ಈ ಬಗ್ಗೆ ಮನವಿ ಸಲ್ಲಿಸಿದರು ರಾಯರಡ್ಡಿ ತಲೆ ಕೆಡಿಸಿಕೊಂಡಿಲ್ಲ. ಇನ್ನಾದರೂ ರಸ್ತೆ ಡಾಂಬರೀಕರಣ ಮಾಡಬೇಕು. ಹಳ್ಳಕ್ಕೆ ಸೇತುವೆ ನಿರ್ಮಾಣ ಮಾಡಿಕೊಡಬೇಕು ಎಂದು ರೈತ ಸಂಘದ ರಾಜ್ಯ ಉಪಾಧ್ಯಕ್ಷ ಅಂದಪ್ಪ ಕೋಳೂರು ಆಗ್ರಹಿಸಿದರು.

ಗೃಹಲಕ್ಷ್ಮಿ ಹಣದಲ್ಲಿ ರಸ್ತೆ ಬದಿ ಬೆಳೆದು ನಿಂತ ಮುಳ್ಳುಕಂಠಿ ಸ್ವಚ್ಛಗೊಳಿಸಲು ಮುಂದಾಗಿದ್ದೇನೆ.

ಇಬ್ಬರು ಗ್ರಾಪಂ ಸದಸ್ಯರು ಅಮಾನತು

ಕೊಪ್ಪಳ: ಜಿಲ್ಲೆಯ ಕಾರಟಗಿ ತಾಲೂಕು ಚಳ್ಳೂರು ಗ್ರಾಮ ಪಂಚಾಯತ್ ನ ಇಬ್ಬರು ಸದಸ್ಯರ ಸದಸ್ಯತ್ವ ಸ್ಥಾನದಿಂದ ತೆಗೆದು ಹಾಕಿ, ಸರಕಾರದ ಅಪರ ಮುಖ್ಯ ಕಾರ್ಯದರ್ಶಿ ಆದೇಶಿಸಿದ್ದಾರೆ.

ಗ್ರಾಪಂ ಸದಸ್ಯೆ ರೇಣುಕಾ ಮಹಾದೇವ ಸುಬೇದಾರ, ಹಿಂದಿನ ಅಧ್ಯಕ್ಷ ಹಾಗೂ ಹಾಲಿ ಸದಸ್ಯ ವಿಜಯಕುಮಾರ ರಾಘವಲು ಅವರ ಸದಸ್ಯತ್ವ ಸ್ಥಾನ ರದ್ದು ಮಾಡಿ, ಆದೇಶಿಸಲಾಗಿದೆ. ಸದಸ್ಯೆ ರೇಣುಕಾ, ಸರಕಾರದ ನಿಯಮ ಉಲ್ಲಂಘಿಸಿ, ತಮ್ಮ ಮೈದುನನಿಗೆ(ಪತಿಯ ತಮ್ಮ) ಕಾಮಗಾರಿ ನಿರ್ವಹಣೆಗೆ ಅನುಕೂಲ ಮಾಡಿಕೊಟ್ಟಿದ್ದಾರೆ. ಹಾಲಿ ಸದಸ್ಯ ಹಾಗೂ ಈ ಹಿಂದಿನ ಅಧ್ಯಕ್ಷ ವಿಜಯಕುಮಾರ ಮೃತರ ಹೆಸರಿನಲ್ಲಿ ಹಾಗೂ ಅರೆ ಸರಕಾರಿ ನೌಕರರ ಹೆಸರಿನಲ್ಲಿ ನರೇಗಾ ಕೂಲಿ ಪಾವತಿ ಮಾಡಿದ್ದಾರೆ. ಎಂಬ ಆರೋಪ ಕೇಳಿ ಬಂದಿತ್ತು. ಈ ಬಗ್ಗೆ ಕಾರಟಗಿ ತಾಪಂ ಇಒ ಮತ್ತು ಕೊಪ್ಪಳ ಜಿಪಂ ಸಿಇಒ ಸದಸ್ಯ ಸ್ಥಾನ ರದ್ದು ಮಾಡುವಂತೆ ಕೋರಿ, ಪ್ರಾದೇಶಿಕ ಆಯುಕ್ತರು, ಕಲಬುರಗಿ ವಿಭಾಗ ಇವರಿಗೆ ಪ್ರಸ್ತಾವನೆ ಸಲ್ಲಿಸಿದ್ದರು. ಕರ್ನಾಟಕ ಗ್ರಾಮ ಸ್ವರಾಜ್ ಮತ್ತು ಪಂಚಾಯತ್ ರಾಜ್ ಅಧಿನಿಯಮ 1993ರ ಪ್ರಕರಣ 43(ಎ), 48(4), 48(5) ರ ಅಡಿಯಲ್ಲಿ ಪ್ರದತ್ತವಾದ ಅಧಿಕಾರ ಚಲಾಯಿಸಿ ಗ್ರಾಪಂ ಸದಸ್ಯತ್ವ ಸ್ಥಾನ ರದ್ದು ಮಾಡಿದ್ದಾಗಿ ಆದೇಶದಲ್ಲಿ ತಿಳಿಸಿದ್ದಾರೆ.

ಬಿಜೆಪಿ ನಾಯಕರಿಗೆ ಮಾತನಾಡುವ ಜ್ಞಾನವಿಲ್ಲ

ನಗರದ ಬಿ.ಆರ್ ಅಂಬೇಡ್ಕರ ವೃತ್ತದಲ್ಲಿ ಈ ಪ್ರತಿಭಟನೆ ನಡೆಸಿದ ಕಾಂಗ್ರೆಸ್ ಮುಖಂಡರು ಚಲವಾದಿ ನಾರಾಯಣ ಸ್ವಾಮಿ ಮತ್ತು ರವಿಕುಮಾರರ ಭಾವಚಿತ್ರ ದಹನ ಮಾಡುವ ಮೂಲಕ ಆಕ್ರೋಶ ವ್ಯಕ್ತಪಡಿಸಿದರು.

ರಾಯಚೂರು: ಕಾಂಗ್ರೆಸ್ ಪಕ್ಷದ ನಾಯಕರ ಹಾಗೂ ಕಲಬುರಗಿ ಜಿಲಾಧಿಕಾರಿ ಬಗ್ಗೆ ಅವಹೇಳನಕಾರಿ ಹೇಳಿಕೆ ನೀಡಿದ ವಿಧಾನ ಪರಿಷತ್‌ನ ವಿರೋಧ ಪಕ್ಷದ ನಾಯಕ ಛಲವಾದಿ ನಾರಾಯಣ ಸ್ವಾಮಿ ಹಾಗೂ ವಿರೋಧ ಪಕ್ಷದ ಸಂಚೇತಕ ಎಸ್.ರವಿಕುಮಾರ ಸದಸ್ಯತ್ವ ರದ್ದು ಪಡಿಸುವಂತೆ ಒತ್ತಾಯಿಸಿ ಜಿಲ್ಲಾ ಕಾಂಗ್ರೆಸ್ ಪಕ್ಷದಿಂದ ಪ್ರತಿಭಟನೆ ಮಾಡಲಾಯಿತು.

ನಗರದ ಬಿ.ಆರ್ ಅಂಬೇಡ್ಕರ ವೃತ್ತದಲ್ಲಿ ಈ ಪ್ರತಿಭಟನೆ ನಡೆಸಿದ ಕಾಂಗ್ರೆಸ್ ಮುಖಂಡರು ಚಲವಾದಿ ನಾರಾಯಣ ಸ್ವಾಮಿ ಮತ್ತು ರವಿಕುಮಾರರ ಭಾವಚಿತ್ರ ದಹನ ಮಾಡುವ ಮೂಲಕ ಆಕ್ರೋಶ ವ್ಯಕ್ತಪಡಿಸಿದರು.

ಚಲವಾದಿ ನಾರಾಯಣಸ್ವಾಮಿಯವರ ಕೀಳು ಮಟ್ಟದ ಮತ್ತು ಅತ್ಯಂತ ಕೆಟ್ಟ ಸಂಸ್ಕೃತಿಯ ಮನಸ್ಥಿತಿಯ ಹೇಳಿಕೆ ಹಿನ್ನೆಲೆಯಲ್ಲಿ ಅವರ ವಿಧಾನ ಪರಿಷತ್ ಸದಸ್ಯ ಸ್ಥಾನ ರದ್ದು ಪಡಿಸುವಂತೆ ರಾಜ್ಯಪಾಲರಿಗೆ ದೂರು ನೀಡಲಾಗಿದೆ. ಬಿಜೆಪಿ ನಾಯಕರು ಸಮಾಜದಲ್ಲಿ ಗಲಭೆ ಸೃಷ್ಟಿಸುವ ಕೆಲಸ ಮತ್ತು ಅಶಾಂತಿಗೆ ಕಾರಣವಾಗುವ ರೀತಿಯಲ್ಲಿ ನಡೆದುಕೊಳ್ಳುತ್ತಿದ್ದಾರೆ ಎಂದು ಆರೋಪಿಸಿದರು.

ಪ್ರತಿಭಟನೆಯಲ್ಲಿ ಶಾಸಕರಾದ ಹಂಪನಗೌಡ ಬಾದರ್ಲಿ, ಬಸನಗೌಡ ದದ್ದಲ್, ವಿದಾನ ಪರಿಷತ್ ಸದಸ್ಯರಾದ ವಸಂತಕುಮಾರ, ಶರಣಗೌಡ ಬಯ್ಯಪುರ, ನಗರಾಭಿವೃದ್ಧಿ ಪ್ರಾಧಿಕಾರದ ಅಧ್ಯಕ್ಷ ರಾಜಶೇಖರ ರಾಮಸ್ವಾಮಿ ಜಿಲ್ಲಾಧ್ಯಕ್ಷ ಬಸವರಾಜ ಪಾಟೀಲ ಇಟಗಿ, ಕೆ ಶಾಂತಪ್ಪ, ಜಯಣ್ಣ, ರುದ್ರಪ್ಪ ಅಂಗಡಿ, ಡಾ.ರಜಾಕ್ ಉಸ್ತಾದ್, ಬಸವರಾಜ ಪಾಟೀಲ ದರೂರು ಜಿ.ಶಿವಮೂರ್ತಿ, ಅಬ್ದುಲ್ ಕರೀಂ, ಅಸ್ಲಾಂ ಪಾಷಾ, ತಾಯಣ್ಣ ನಾಯಕ, ನಿರ್ಮಲ ಬೆಣ್ಣೆ, ಅಮರೇಗೌಡ ಹಂಚಿನಾಳ, ಮುರಳಿ ಯಾದವ, ಹನುಮಂತು ಸೇರಿದಂತೆ ಅನೇಕರು ಭಾಗಿಯಾಗಿದ್ದರು.

> ಬಿಜೆಪಿ ನಾಯಕರಿಗೆ ಯಾವ ರೀತಿ ಮಾತನಾಡಬೇಕೆನ್ನುವ ಜ್ಞಾನವಿಲ್ಲ. ಸಚಿವ ಪ್ರಿಯಾಂಕ ಖರ್ಗೆ ಮತ್ತು ಗುಲ್ಬರ್ಗ ಜಿಲ್ಲಾಧಿಕಾರಿಗಳ ವಿರುದ್ಧ ಚಲವಾದಿ ನಾರಾಯಣಸ್ವಾಮಿ ಮತ್ತು ಎಸ್. ರವಿಕುಮಾರ ಮಾತುಗಳು ಅತ್ಯಂತ ಖಂಡನೀಯವಾಗಿವೆ. ಎಸ್.ರವಿಕುಮಾರ ಹೇಳಿಕೆ ಬಗ್ಗೆ ನ್ಯಾಯಾಲಯ ಕಟುವಾಗಿ ಟೀಕಿಸುವ ಮೂಲಕ ಬಹಿರಂಗ ಕ್ಷಮಾಪಣೆಗೆ ಸೂಚಿಸಿದೆ.
>
> -ಎನ್.ಎಸ್. ಬೋಸರಾಜು, ಸಣ್ಣ ನೀರಾವರಿ ಸಚಿವ

ಲಿಂಗಸೂಗೂರು ಬಂದ್‌ಗೆ ಅಭೂತಪೂರ್ವ ಯಶಸ್ವಿ

ಲಿಂಗಸೂಗೂರು: ಲಿಂಗಸೂಗೂರು ಅಭಿವೃದ್ಧಿ ಹೋರಾಟ ಸಮಿತಿ ನೀಡ್ಡಿದ್ದ ಲಿಂಗಸೂಗೂರು ಬಂದ್ ಗೆ ಸ್ವಯಂ ಪ್ರೇರಿತವಾಗಿ ವ್ಯಾಪಾರಸ್ಥರು ಬೆಂಬಲ ಸೂಚಿಸಿ, ತಾಲೂಕಿನ ಜನರ ಸಹಕಾರದೊಂದಿಗೆ ಅಭೂತಪೂರ್ವ ಯಶಸ್ವಿಯಾಗಿದೆ.

200 ಹಾಸಿಗೆಯ ಜಿಲ್ಲಾಸ್ಪತ್ರೆ ಲಿಂಗಸೂಗೂರಿನಲ್ಲಿ ಮುಂದುವರೆಸುವಂತೆ ಒತ್ತಾಯಿಸಿ ಪ್ರಗತಿಪರ ಸಂಘಟನೆಗಳು ಸೇರಿ ಲಿಂಗಸೂಗೂರು ಬಂದ್ ಕರೆ ನೋಡಲಾಗಿತ್ತು. ಈ ಬಂದ್ ಗೆ ವರ್ತಕರು, ಬೀದಿ ವ್ಯಾಪಾರಿಗಳು, ಸೇರಿದಂತೆ ಸಾರ್ವಜನಿಕರು ತಾಲೂಕಿಗೆ ಆಸ್ಪತ್ರೆ ಬರಲೇ ಬೇಕು ಎನ್ನುವ ಉದ್ದೇಶದಿಂದ ಎಲ್ಲಾ ವ್ಯಾಪಾರವನ್ನು ಸ್ಥಗಿತಗೊಳಿಸಿ ಬಂದ್ ಪ್ರತಿಭಟನೆಯಲ್ಲಿ ಭಾಗವಹಿಸಿದ್ದರು.

ನಮ್ಮ ತಾಲೂಕನ್ನು ಬಂದ್ ಮಾಡಿ ಇಂದು ಪ್ರತಿಭಟನೆ ಮಾಡಲಾಗಿದೆ, ಸರಕಾರ ಎಚೆತ್ತುಕೊಂಡು ಮೊದಲು ಮಂಜೂರು ಮಾಡಿದ ಆಸ್ಪತ್ರೆ ಯನ್ನು ನಮ್ಮ ತಾಲೂಕಿಗೆ ನೀಡಬೇಕು, ಇದರ ಬಗ್ಗೆ ಮೀನಾಮೇಶ ಮಾಡಿದ್ದಲ್ಲಿ ಮುಂದಿನ ದಿನಗಳ್ಳಲ್ಲಿ ಉಘ್ರ ಸ್ವರೂಪದ ಹೋರಾಟವನ್ನು ರೂಪಿಸಬೇಕಾಗುತ್ತದೆ ಎಂದು ಪ್ರತಿಭಟನಕಾರರು ಸರಕಾರಕ್ಕೆ ಎಚ್ಚರಿಕೆಯನ್ನು ಕೊಟ್ಟರು.

ಶಾಸಕರ ಬೆಂಬಲ : ಹೋರಾಟಕ್ಕೆ ಶಾಸಕ ಮಾನಪ್ಪ ವಜ್ಜಲ್ ಬೆಂಬಲಿಸಿ ಸರ್ಕಾರ ಲಿಂಗಸೂಗೂರು ಕ್ಷೇತ್ರದ ಅಭಿವೃದ್ಧಿಗೆ ಮಲತಾಯಿ ದೋರಣೆ ತೋರಿಸುತ್ತಿದೆ, ಇಂದು ನನ್ನ ಕ್ಷೇತ್ರದ ಜನ ಬೀದಿಯಲ್ಲಿ ನಿಂತು ಹೋರಾಟ ಮಾಡುತ್ತಿದ್ದಾರೆ, ಮುಂದಿನ ದಿನಗಳಲ್ಲಿ ಸದನದಲ್ಲಿ ಇದರ ಬಗ್ಗೆ ಧ್ವನಿ ಎತ್ತಿ ಜಿಲ್ಲಾಸ್ಪತ್ರೆ ಮರಳಿ ಲಿಂಗಸೂಗೂರಲ್ಲಿ ಸ್ಥಾಪನೆಗೆ ಪ್ರಾಮಾಣಿಕ ಪ್ರಯತ್ನ ಮಾಡುತ್ತೇನೆ, ಹೋರಾಟಗಾರಾರು ನನ್ನ ಜೊತೆಗೆ ಇದ್ದು ಸಹಕರಿಸಿ ನನ್ನ ಕ್ಷೇತ್ರದ ಜನಕ್ಕೆ ಅನ್ಯಾವಾಗಲು ಬಿಡುವುದಿಲ್ಲ, 200 ಹಾಸಿಗೆಯ ಆಸ್ಪತ್ರೆ ಮಂಜೂರು ಮಾಡೋವರೆಗೂ ಹೋರಾಟ ಮುಂದುವರೆಯುತ್ತದೆ ಎಂದು ಹೇಳಿದರು.

ಬಸ್ ಸಂಚಾರ ಸ್ಥಗಿತಗೊಳಿಸಿ, ಅಂಗಡಿ ಮುಗಟ್ಟುಗಳನ್ನು ಬಂದ್ ಮಾಡಿ ಹೋರಾಟ ಮಾಡಲಾಗಿದೆ, ಮುಂದೆ ದಿನಗಳಲ್ಲಿ ರಾಜ್ಯ ಹೆದ್ದಾರಿ ಬಂದ್ ಮಾಡಲಾಗುವುದು, ಸರಕಾರಕ್ಕೆ ಎಚ್ಚರಿಕೆ ನೀಡಿದ್ದಾರೆ.

ಪ್ರತಿಭಟನೆಯಲ್ಲಿ ಕನ್ನಡ ಪರ ಸಂಘಟನೆಗಳು, ದಲಿತ ಸಂಘಟನೆಗಳು,ರೈತ ಸಂಘ,ರಾಜಕೀಯ ಪಕ್ಷದ ಮುಖಂಡರು, ವರ್ತಕರ ಸಂಘ, ಬೀದಿ ವ್ಯಾಪಾರಿಗಳ ಸಂಘ, ಆಟೋ ಚಾಲಕರ ಸಂಘ, ವಕೀಲರ ಸಂಘ, ಮಹಿಳಾ ಸಂಘಟನೆಗಳು, ಶಾಲಾ ಕಾಲೇಜು ವಿದ್ಯಾರ್ಥಿಗಳು, ಸೇರಿದಂತೆ ಪ್ರಗತಿಪರ ಚಿಂತಕರು ಭಾಗವಹಿಸಿದ್ದರು.

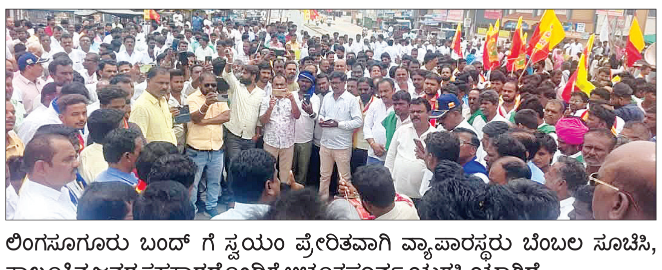

ಲಿಂಗಸೂಗೂರು ಬಂದ್ ಗೆ ಸ್ವಯಂ ಪ್ರೇರಿತವಾಗಿ ವ್ಯಾಪಾರಸ್ಥರು ಬೆಂಬಲ ಸೂಚಿಸಿ, ತಾಲೂಕಿನ ಜನರ ಸಹಕಾರದೊಂದಿಗೆ ಅಭೂತಪೂರ್ವ ಯಶಸ್ವಿಯಾಗಿದೆ.

ಉಚಿತ ಸ್ಪರ್ಧಾತ್ಮಕ ಪರೀಕ್ಷೆ ಕಾರ್ಯಾಗಾರ

ರಾಯಚೂರು: ಸಣ್ಣ ನೀರಾವರಿ ಸಚಿವ ಎನ್.ಎಸ್.ಬೋಸರಾಜು ಜನ್ಮ ದಿನಾಚರಣೆ ನಿಮಿತ್ತ ವಿವಿಧ ಸಂಘ ಸಂಸ್ಥೆಗಳಿಂದ ಜೂ.5 ರಂದು ನಗರದ ಪಂ.ಸಿದ್ದರಾಮ ಜಂಬಲದಿನ್ನಿ ರಂಗಮಂದಿರದಲ್ಲಿ ಉಚಿತವಾಗಿ ಒಂದು ದಿನ ಸ್ಪರ್ಧಾತ್ಮಕ ಕಾರ್ಯಾಗಾರ ಆಯೋಜಿಸಲಾಗಿದೆಂದು ಕನಸು ಕೆಎಎಸ್ ಅಕಾಡೆಮಿ ಅಧ್ಯಕ್ಷ ದೇವೆಂದ್ರ ಬಾಗಲವಾಡ ಹೇಳಿದರು. ನಗರದ ಪತ್ರಿಕಾ ಭವನದಲ್ಲಿ ಸುದ್ದಿಗೋಷ್ಠಿ ಉದ್ದೇಶಿಸಿ ಮಾತನಾಡಿದ ಅವರು, ಸಚಿವ ಎನ್. ಎಸ್.ಬೋಸರಾಜ ಅವರ 79 ನೇ ಜನ್ಮದಿನ ನಿಮಿತ್ತ ಎನ್. ಎಸ್ .ಬೋಸರಾಜ ಫೌಂಡೇಷನ್, ಜ್ಞಾನ ದರ್ಶಿನಿ ಶಿಕ್ಷಣ ಸಂಸ್ಥೆ, ಕನಸು ಕೆಎಸ್ ಅಕಾಡೆಮಿ, ಬ್ರೈಟ್ ವೇ ಕಂಪ್ಯೂಟರ್ಸ್‌ಗಳ ಸಹಯೋಗದಲ್ಲಿ ಸ್ಪರ್ಧಾತ್ಮಕ ಪರೀಕ್ಷೆ ಬರೆಯುವ ವಿದ್ಯಾರ್ಥಿಗಳಿಗೆ ಪರೀಕ್ಷಾ ಸಿದ್ದತೆಗಳ ಕುರಿತು ತರಬೇತಿ ನೀಡಲು ವಿಶೇಷ ಉಪನ್ಯಾಸ ನೀಡಲಾಗುವುದು. ಕಾರ್ಯಕ್ರಮದ ಸಾನಿಧ್ಯವನ್ನು ಕಿಲ್ಲೆ ಬೃಹನ್ಮಠದ ಶ್ರೀ ಶಾಂತಮಲ್ಲ ಶಿವಾಚಾರ್ಯರು, ಸೋಮವಾರಪೇಟೆ ಮಠದ ಶ್ರೀ ಅಭಿನವ ರಾಚೋಟಿ ವೀರ ಶಿವಾಚಾರ್ಯರು ವಹಿಸಲಿದ್ದಾರೆ. ವಿಶೇಷ ಉಪನ್ಯಾಸಕರಾಗಿ ಮಂಜುನಾಥ ಶಿಕಾರಿಪುರ, ಶರಣಯ್ಯ ಭಂಡಾರಿಮಠ, ಶರಣು ಬಾಗೂರು ಆಗಮಿಸಲಿದ್ದಾರೆ. ಎಲ್ಲಾ ಸ್ಪರ್ಧಾತ್ಮಕ ಪರೀಕ್ಷೆ ಎದುರಿಸಲು ಸಿದ್ದವಾಗಿರುವ ವಿದ್ಯಾರ್ಥಿಗಳು ಹೆಚ್ಚಿನ ಸಂಖ್ಯೆಯಲ್ಲಿ ಭಾಗವಹಿಸುವಂತೆ ಮನವಿ ಮಾಡಿದರು.

ಸುದ್ದಿಗೋಷ್ಟಿಯಲ್ಲಿ ಸಂಜೀವ ಕುಲ್ಕರ್ಣಿ, ಪ್ರದೀಪಕುಮಾರ, ಕೆ.ಪ್ರತಾಪರೆಡ್ಡಿ, ಮರಿಸ್ವಾಮಿ ಉಪಸ್ಥಿತರಿದ್ದರು.

ಜಿಲ್ಲೆಯಲ್ಲಿ ವಿಕಸಿತ ಕೃಷಿ ಸಂಕಲ್ಪ ಅಭಿಯಾನ ಯಶಸ್ವಿ

ಬಳ್ಳಾರಿ: ಕೇಂದ್ರ ಕೃಷಿ ಮತ್ತು ರೈತರ ಕಲ್ಯಾಣ ಇಲಾಖೆ, ಕೃಷಿ ಮತ್ತು ರೈತರ ಕಲ್ಯಾಣ ಸಚಿವಾಲಯ, ಭಾರತೀಯ ಕೃಷಿ ಅನುಸಂಧಾನ ಪರಿಷತ್ ಸಂಯುಕ್ತಾಶ್ರಯದಲ್ಲಿ ಜಿಲ್ಲೆಯಲ್ಲಿ ವಿಕಸಿತ ಕೃಷಿ ಸಂಕಲ್ಪ ಅಭಿಯಾನವು ಯಶಸ್ವಿಯಾಗಿ ನಡೆಯುತ್ತಿದೆ.

ಇದರ ಅಂಗವಾಗಿ ಐ.ಸಿ.ಆರ್ ಕೃಷಿ ವಿಜ್ಞಾನ ಕೇಂದ್ರ, ಹಗರಿ ಮತ್ತು ಕೃಷಿ ಇಲಾಖೆ ವತಿಯಿಂದ ಸಂಡೂರು ತಾಲೂಕಿನ ಗುಡೆಕೋಟೆ, ಚಂದ್ರಶೇಖರಪುರ, ರಾಮದುರ್ಗ, ಮುಟ್ಟಾಳ ಕುಂಟ, ತ್ಯಾಗದಲ್ ಹಾಗೂ ಎಸ್.ಓಬಳಾಪುರ ಗ್ರಾಮಗಳಲ್ಲಿ ವಿಕಸಿತ ಕೃಷಿ ಸಂಕಲ್ಪ ಅಭಿಯಾನ ಕುರಿತು ಗ್ರಾಮಗಳ ಸಾರ್ವಜನಿಕರಲ್ಲಿ ಅರಿವು ಮೂಡಿಸಲಾಯಿತು.

ಕೃಷಿ ವಿಜ್ಞಾನ ಕೇಂದ್ರ, ಹಗರಿಯ ಹಿರಿಯ ವಿಜ್ಞಾನಿ ಹಾಗೂ ಮುಖ್ಯಸ್ಥ ಡಾ. ಪಾಲಯ್ಯ.ಪಿ ಮಾತನಾಡಿ, ವಿಕಸಿತ ಕೃಷಿ ಸಂಕಲ್ಪ ಅಭಿಯಾನದಲ್ಲಿ ಅಧಿಕಾರಿಗಳ ತಂಡಗಳು ಹಳ್ಳಿಗಳಿಗೆ ಭೇಟಿ ನೀಡಿ, ಹವಾಮಾನ ಸ್ನೇಹಿ ಬೆಳೆ ಪ್ರಭೇದಗಳು, ರಸಗೊಬ್ಬರಗಳ ಸಮತೋಲಿತ ಬಳಕೆ, ಮಣ್ಣಿನ ಪೋಷಕಾಂಶಗಳ ಜ್ಞಾನ ಮತ್ತು ಸಂರಕ್ಷಣೆ, ಬೆಳೆ ರೋಗಗಳು ಮತ್ತು ಅವುಗಳ ಚಿಕಿತ್ಸೆ ಮತ್ತು ಕೃಷಿ ವೈವಿಧ್ಯೀಕರಣವನ್ನು ಉತ್ತೇಜಿಸುವ ತಂತ್ರಗಳ ಬಗ್ಗೆ ರೈತರಿಗೆ ವಿವರವಾದ ಮಾಹಿತಿಯನ್ನು ಒದಗಿಸುತ್ತಾರೆ ಎಂದು ಹೇಳಿದರು.

ಪ್ರಸ್ತುತ ಸವಾಲುಗಳನ್ನು ಗಮನದಲ್ಲಿ ಟ್ಟುಕೊಂಡು, ಸಾವಯವ ಕೃಷಿ, ಕೃಷಿಯಲ್ಲಿ ಡ್ರೋನ್‌ಗಳ ಬಳಕೆ, ಪಶುಸಂಗೋಪನೆ, ಹೈನುಗಾ ರಿಕೆ ಮತ್ತು ಮೀನುಗಾರಿಕೆಯಂತಹ ಪ್ರಮುಖ ವಿಷಯಗಳ ಬಗ್ಗೆ ರೈತರಿಗೆ ಶಿಕ್ಷಣ ನೀಡುವಲ್ಲಿ ಈ ಅಭಿಯಾನವು ವಿಶೇಷವಾಗಿ ಉಪಯುಕ್ತವಾಗಿದೆ ಎಂದು ತಿಳಿಸಿದರು. ಮುಂಗಾರು ಬೆಳೆಗಳಿಗೆ ಅನುಸರಿಸಬೇಕಾದ ಕ್ರಮಗಳು, ಸೂಕ್ತ ತಳಿ ಬಿತ್ತನೆ ಬೀಜದ ಆಯ್ಕೆ, ಬೀಜೋಪಚಾರ, ಕೃಷಿಯಲ್ಲಿನ ವಿನೂತನ ತಾಂತ್ರಿಕತೆಗಳು ಮುಂತಾದವುಗಳ ಕುರಿತು ರೈತರಿಗೆ ಮಾಹಿತಿ ನೀಡಿದರು.

ಭಾರತೀಯ ತೋಟಗಾರಿಕಾ ಸಂಶೋಧನಾ ಸಂಸ್ಥೆ ಹೆಸರಘಟ್ಟದ ಬೆಂಗಳೂರಿನ ವಿಜ್ಞಾನಿ ಹತಿಕ್ ಉಲ್ಲಾ ತೋಟಗಾರಿಕೆ ಬೆಳೆಗಳ ಸಮಗ್ರ ರೋಗ ಹಾಗೂ ಕೀಟ ನಿಯಂತ್ರಣದ ಬಗ್ಗೆ ಮಾಹಿತಿ ನೀಡಿದರು.

ಡಾ.ನರೇಶ್ ತರಕಾರಿ ಬೆಳೆಗಳ ಉತ್ಪಾದನೆ, ನಿರ್ವಹಣೆ ಮತ್ತು ಸಂಸ್ಕರಣೆ ಹಾಗು ಭಾರತೀಯ ತೋಟಗಾರಿಕಾ ಸಂಶೋಧನಾ ಸಂಸ್ಥೆಯಿಂದ ಬಿಡುಗಡೆಯಾದ ಹೊಸ ತಳಿಗಳ ಬಗ್ಗೆ ರೈತರಿಗೆ ತಿಳಿಸಿದರು. ಡಾ.ಪ್ರಭುಲಿಂಗ ರೈತರಿಗೆ ಕೀಟ ನಿರ್ವಹಣೆಗಾಗಿ ಜೈವಿಕ ಕೀಟನಾಶಕಗಳು ಹಾಗು ಸಸ್ಯ ಜನ್ಯ ಪಿಡೇ ನಾಶಕಗಳ ಮಾಹಿತಿ ತಿಳಿಸಿದರು. ಬೇಸಾಯ ವಿಜ್ಞಾನಿ ಡಾ.ಮಲ್ಲೇಶ್ ತೋಗರಿ ತಳಿಗಳು, ನೀರು ಹಾಗು ಮಣ್ಣಿನ ಸಂರಕ್ಷಣೆ ಬಗ್ಗೆ ಮಾಹಿತಿ ನೀಡಿದರು. ಅಭಿಯಾನದಲ್ಲಿ ವಿಜ್ಞಾನ ಕೇಂದ್ರದ ವಿಜ್ಞಾನಿಗಳಾದ ಡಾ.ರಾಜೇಶ್ವರಿ, ಡಾ. ಮಲ್ಲೇಶ್, ಡಾ.ಕಂದನ್ ಮತ್ತು ಡಾ.ನವೀನ್ ಕುಮಾರ್. ರೈತರಗಳು ಭಾಗವಹಿಸಿದ್ದರು.

ಭಾರತೀಯ ಕೃಷಿ ಅನುಸಂಧಾನ ಪರಿಷತ್ ಸಂಯುಕ್ತಾಶ್ರಯದಲ್ಲಿ ಜಿಲ್ಲೆಯಲ್ಲಿ ವಿಕಸಿತ ಕೃಷಿ ಸಂಕಲ್ಪ ಅಭಿಯಾನವು ಯಶಸ್ವಿಯಾಗಿ ನಡೆಯುತ್ತಿದೆ.

> ರೈತರಿಗೆ ಮಣ್ಣು, ನೀರಿನ ಪರೀಕ್ಷೆ ಮಾಡಿಸುವುದರಿಂದ ತಮ್ಮ ಜಮೀನಿನಲ್ಲಿನ ಪೋಷಕಾಂಶಗಳು ಎಷ್ಟು ಪ್ರಮಾಣದಲ್ಲಿ ಇದೆ ಮತ್ತು ಅದು ಬೆಳೆಗಳಿಗೆ ಯಾವ ಪ್ರಮಾಣದಲ್ಲಿ ದೊರೆಯುತ್ತದೆ ಹಾಗೂ ಮಣ್ಣಿನ ಫಲವತ್ತತೆಯನ್ನು ಯಾವ ರೀತಿಯಾಗಿ ಸಮತೋಲನವಾಗಿ ಕಾಪಾಡಿಕೊಳ್ಳಬಹುದು.
>
> -ಡಾ.ರವಿ.ಎಸ್, ಹಿರಿಯ ವಿಜ್ಞಾನಿ (ಮಣ್ಣು ವಿಜ್ಞಾನ)

ಸಮಾಚಾರ ಸಣ್ಣದಲ್ಲ

ಪ್ರಿಯಾಂಕಾಗೆ ಪಿಎಚ್.ಡಿ ಪದವಿ

ಧಾರವಾಡ: ಕರ್ನಾಟಕ ವಿಶ್ವವಿದ್ಯಾಲಯದ ವ್ಯವಹಾರ ಅಧ್ಯಯನ ವಿಭಾಗದ ಸಂಶೋಧನಾ ವಿದ್ಯಾರ್ಥಿನಿಯಾದ ಪ್ರಿಯಂಕಾ ಅಣವೇಕರ ಅವರು 'ಎ ಸ್ಟಡಿ ಆನ್ ಇನ್‌ಸ್ಟಿಟ್ಯೂಷನಲ್ ಶೇರ್ ಹೋಲ್ಡರ್ಸ್ ಆಕ್ಟಿವಿಸಮ್ ಫ್ರಮ್ ಬಿಹೇವಿಯರಲ್ ಫೈನಾನ್ಸ್ ಪರ್ಸಪೆಕ್ಟಿವ್', ಎಂಬ ವಿಷಯದ ಕುರಿತು ಸಲ್ಲಿಸಿದ ಸಂಶೋಧನಾ ಪ್ರಬಂಧಕ್ಕೆ ಕರ್ನಾಟಕ ವಿಶ್ವವಿದ್ಯಾಲಯವು ಪ್ರಿಯಾಂಕಾ ಅಣವೇಕರ ಅವರಿಗೆ ಪಿಎಚ್.ಡಿ ಪದವಿ ಪ್ರದಾನ ಮಾಡಿದೆ. ಅವರಿಗೆ ಕರ್ನಾಟಕ ಕಲಾ ಕಾಲೇಜಿನ ಬಿಬಿಎ ವಿಭಾಗದ ವಿಭಾಗದ ಸಹ ಪ್ರಾಧ್ಯಾಪಕ ಡಾ.ಕಿರಣಕುಮಾರ ಅವರು ಸಂಶೋಧನಾ ಮಾರ್ಗದರ್ಶಕರಾಗಿದ್ದರು.

ದೀನ ದಯಾಳ್ ಹಾಸ್ಟೇಲ್ ಉದ್ಘಾಟನೆ

ಧಾರವಾಡ: ಇಲ್ಲಿನ ಉದಯ ಹಾಸ್ಟೇಲ್ ಪಕ್ಕದ ಹುಬ್ಬಳ್ಳಿ ಧಾರವಾಡ ಮಹಾನಗರ ಪಾಲಿಕೆಯ ವಲಯದಲ್ಲಿ ನೂತನ ನಿರ್ಮಿಸಿದ ಪಂಡಿತ ದೀನ್ ದಯಾಳ್ ಉಪಾಧ್ಯಾಯ ಹಾಸ್ಟೇಲ್ ಉದ್ಘಾಟನೆ ಯನ್ನು ಕೇಂದ್ರ ಸಚಿವ ಪ್ರಲ್ಹಾದ ಜೋಶಿ ನೆರವೇರಿಸಿದರು. ಈ ಸಂದರ್ಭದಲ್ಲಿ ಶಾಸಕರಾದ ಅರವಿಂದ ಬೆಲ್ಲದ, ಎನ್.ಎಚ್ ಕೋನರಡ್ಡಿ, ಮಹಾಪೌರರಾದ ರಾಮಣ್ಣ ಬಡಿಗೇರ್, ಹುಡಾ ಅಧ್ಯಕ್ಷ ಶಕೀರ್ ಸನದಿ, ಮಂಡಲ ಅಧ್ಯಕ್ಷ ಮಂಜು ನಾಥ ಮಲ್ಲಿಗವಾಡ ಸೇರಿದಂತೆ ಪಾಲಿಕೆ ಸದಸ್ಯರು, ಇಲಾಖೆ ಅಧಿಕಾರಿಗಳು ಉಪಸ್ಥಿತರಿದ್ದರು.

ಕೌಶಲ ತರಬೇತಿಗೆ ಅರ್ಜಿ ಆಹ್ವಾನ

ಗದಗ: ಕರ್ನಾಟಕ ರಾಜ್ಯ ಮಹಿಳಾ ಅಭಿವೃದ್ಧಿ ನಿಗಮ ಬೆಂಗಳೂರು ಅವರಿಂದ ಗದಗ ಜಿಲ್ಲೆಯಲ್ಲಿ ಮಹಿಳಾ ತರಬೇತಿ ಯೋಜನೆಯಡಿ ಉಚಿತವಾಗಿ ಮಹಿಳೆ ಯರಿಗೆ ವಿವಿಧ ಕೌಶಲಗಳಲ್ಲಿ ತರಬೇತಿ ನೀಡಲು ಕೌಶಲಾಭಿವೃದ್ಧಿ, ಉದ್ಯಮಶೀಲತೆ ಹಾಗೂ ಜೀವನೋಪಾಯ ಇಲಾಖೆಯಲ್ಲಿ ಮತ್ತು ಕೇಂದ್ರ ಸರಕಾರದ ಅಧೀನದಲ್ಲಿ ಅಕ್ರಿಡಿಟೇಷನ್ ಪಡೆದಿರುವ ಸಂಸ್ಥೆಗಳಾದ ಶ್ರೀ ಕಾಳಿದಾಸ ಶಿಕ್ಷಣ ಸಮಿತಿ ಗದಗ ಶ್ರೀದೇವರಾಜು ಅರಸು ವಸತಿ ನಿಲಯ ಶ್ರೀ ಬಯಲು ಆಂಜನೇಯ ದೇವಸ್ಥಾನದ ಹತ್ತಿರ,ಕಳಸಾಪುರ ರೋಡ, ಗದಗ ಹಾಗೂ ಪಂಚಮಿ ಮಹಿಳಾ ಪಂಚಮಿ ಮಹಿಳಾ ಮತ್ತು ಗ್ರಾಮೀಣಾಭಿವೃದ್ಧಿ ಸಂಸ್ಥೆ (ರಿ)ಎ ಎಚ್ ವಡವಡಗಿ ಬಿಲ್ಡಿಂಗ್, ಕುರ್ಲಗೇರಿ ರೋಡ, ಬಿಎಸ್‌ಎನ್‌ಎಲ್ ಆಫೀಸ್ ಎದುರಿಗೆ ನರಗುಂದ ಈ ಸಂಸ್ಥೆಗಳಿಂದ ತರಬೇತಿ ಆಯೋಜಿಸಲಾಗುವುದು. ಪ್ರಸ್ತಾವನೆ ಸಲ್ಲಿಸಲು ಜೂ.20 ಕೊನೆಯ ದಿನವಾಗಿರುತ್ತದೆ. ಆಸಕ್ತರು ಮೇಲ್ಕಾಣಿಸಿದ ಸಂಸ್ಥೆಗಳನ್ನು ಸಂಪರ್ಕ ಮಾಡಿ Kaushalkar.comವೆಬ್ ಪೋರ್ಟಲ್‌ನಲ್ಲಿ ನಿಮ್ಮ ಹೆಸರುಗಳನ್ನು ನೋಂದಾಯಿಸಿಕೊಳ್ಳಲು ಮಹಿಳಾ ಮತ್ತು ಮಕ್ಕಳ ಅಭಿವೃದ್ಧಿ ಇಲಾಖೆಯ ಉಪನಿರ್ದೇಶಕರು ಪ್ರಕಟಣೆಯಲ್ಲಿ ತಿಳಿಸಿದ್ದಾರೆ.

ಉದ್ಯೋಗ ಭತ್ಯೆ ಜತೆ ಕೌಶಲ ತರಬೇತಿ

ಗದಗ: ಕೌಶಲ ತರಬೇತಿ ಇದ್ದರೆ ನಿರುದ್ಯೋಗ ನಿವಾರಣೆ ಸಾಧ್ಯ ಎಂದು ಸಿಎಂ ಸಿದ್ದರಾಮಯ್ಯ ಅವರು ನುಡಿದರು. G-NTTF ಉದ್ಘಾಟನೆ ನೆರವೇರಿಸಿ ಮಾತನಾಡಿದರು. ನಮ್ಮ ಸರಕಾರ ನಿರುದ್ಯೋಗ ನಿವಾರಣೆಯ ಮಹತ್ವದ ಉದ್ದೇಶಕ್ಕಾಗಿ ಯುವನಿಧಿ ಘೋಷಿಸಿ ಜಾರಿ ಮಾಡಿದೆ. ಈ ಯೋಜನೆಯ ನೋಂದಣಿದಾರ ಪದವೀಧರರಿಗೆ ಉದ್ಯೋಗ ಭತ್ಯೆ ಜತೆ ಸರಕಾರದಿಂದಲೇ ಕೌಶಲ ತರಬೇತಿ ನೀಡಲಾಗುತ್ತಿದೆ ಎಂದರು.

ಅಹವಾಲು ಸ್ವೀಕಾರ ಸಭೆ ಜೂ.11ರಂದು

ಹಾವೇರಿ: ಲೋಕಾಯುಕ್ತ ಅಧಿಕಾರಿಗಳಿಂದ ಜೂ.11 ರಂದು ಬೆಳಗ್ಗೆ 11 ಗಂಟೆಯಿಂದ ಮಧ್ಯಾಹ್ನ 2 ಗಂಟೆವರೆಗೆ ರಟ್ಟಿಹಳ್ಳಿ ತಹಸೀಲ್ದಾರ ಕಾರ್ಯಾಲಯದಲ್ಲಿ ಸಾರ್ವಜನಿಕ ಕುಂದುಕೊರತೆಗಳ ಸಭೆ ಹಾಗೂ ಸಾರ್ವಜನಿಕರ ಅಹವಾಲು ಸ್ವೀಕಾರ ಜರುಗಲಿದೆ. ಸರಕಾರಿ ಕಚೇರಿಗಳಲ್ಲಿ ದುರಾಡಳಿತ, ಸಾರ್ವಜನಿಕ ಕೆಲಸ ಕಾರ್ಯಗಳ ವಿಳಂಬ, ಕಳಪೆಕಾಮಗಾರಿ, ಸರ್ಕಾರಿ ನೌಕರರ ಅಕ್ರಮ ಆಸ್ತಿಗಳಿಕೆ, ಸರಕಾರಿ ಹಣ ದುರುಪಯೋಗ, ಸಾರ್ವಜನಿಕ ಕೆಲಸಗಳಿಗೆ ಅಧಿಕಾರಿ, ನೌಕರರಿಂದ ಲಂಚ ಕೇಳುವ ದೂರುಗಳಿದ್ದರೆ ಲೋಕಾಯುಕ್ತ ನಡೆಸುವ ಸಾರ್ವಜನಿಕ ಕುಂದುಕೊರತೆ ಸಭೆಯಲ್ಲಿ ಭಾಗವಹಿಸಿ ದೂರುಗಳನ್ನು ಸಲ್ಲಿಸಬಹುದಾಗಿದೆ. ನ್ಯಾಯಾಲಯಗಳಲ್ಲಿ ವಿಚಾರಣೆಗೆ ಬಾಕಿ ಇರುವ ದೂರುಗಳನ್ನು ಸ್ವೀಕರಿಸಲಾಗು ವುದಿಲ್ಲ. ಕರ್ನಾಟಕ ಲೋಕಾಯುಕ್ತ ಡಿಎಸ್‌ಪಿ ಮಧುಸೂದನ್, ಪೊಲೀಸ್ ನಿರೀಕ್ಷಕರಾದ ದಾದಾವಲಿ ಕೆ.ಎಚ್, ಮಂಜುನಾಥ್ ಪಂಡಿತ ಹಾಗೂ ಬಸವರಾಜ ಹಳಬಣ್ಣನವರ ಅವರು ಅಹವಾಲು ಸಭೆಯಲ್ಲಿ ಭಾಗವಹಿಸಲಿದ್ದಾರೆ ಎಂದು ಲೋಕಾಯುಕ್ತ ಕಚೇರಿ ಪ್ರಕಟಣೆ ತಿಳಿಸಿದೆ.

{ಸಿದ್ದರಾಮಯ್ಯ} ಸಿಎಂ

ಸಮಾಜದಲ್ಲಿ ಆರ್ಥಿಕವಾಗಿ, ಸಾಮಾಜಿಕವಾಗಿ ಶೂದ್ರ ವರ್ಗದ ಜನ ಹಿಂದುಳಿಯಲು ಅವರು ಅಕ್ಷರ ಸಂಸ್ಕೃತಿಯಿಂದ ವಂಚಿತರಾಗಿದ್ದೇ ಪ್ರಮುಖ ಕಾರಣ. ಶೂದ್ರರು, ದಲಿತರು ಮಾತ್ರ ಶಿಕ್ಷಣ ಪಡೆಯುವಂತಿರಲಿಲ್ಲ. ಅಂಬೇಡ್ಕರ್ ಅವರ ಜೀವಮಾನದ ಹೋರಾಟವೇ ಈ ಅಸಮಾನತೆಯನ್ನು ಅಳಿಸುವುದಾಗಿತ್ತು.

ಲಕ್ಕುಂಡಿ ಗ್ರಾಮದ ಐತಿಹಾಸಿಕ ಸ್ಥಳಗಳ ವೀಕ್ಷಣೆ | 1,050ಕ್ಕೂ ಅಧಿಕ ಐತಿಹಾಸಿಕ ಪ್ರಾಚ್ಯಾವಶೇಷ ಸಂಗ್ರಹ

ಉತ್ಖನನಕ್ಕೆ ಸಿಎಂ ಸಿದ್ದರಾಮಯ್ಯ ಭೂಮಿ ಪೂಜೆ

ಗದಗ: ಜಿಲ್ಲಾಡಳಿತ, ಜಿಲ್ಲಾ ಪಂಚಾಯತ್, ಪ್ರವಾಸೋದ್ಯಮ ಇಲಾಖೆ, ಮೈಸೂರಿನ ಪುರಾತತ್ವ ಸಂಗ್ರಹಾಲಯಗಳು ಮತ್ತು ಪರಂಪರೆ ಇಲಾಖೆ ಹಾಗೂ ಲಕ್ಕುಂಡಿ ಪಾರಂಪರಿಕ ಪ್ರದೇಶ ಅಭಿವೃದ್ಧಿ ಪ್ರಾಧಿಕಾರದ ಸಹಯೋಗದಲ್ಲಿ ಹಮ್ಮಿಕೊಂಡಿದ್ದ ಉತ್ಖನನಕ್ಕೆ ಭೂಮಿ ಪೂಜೆ ಹಾಗೂ ವಿಶೇಷ ಪೂಜಾ ಕೈಂಕರ್ಯಗಳನ್ನು ಸಿಎಂ ಸಿದ್ದರಾಮಯ್ಯ ನೆರವೇರಿಸಿದರು.

ಲಕ್ಕುಂಡಿ ಗ್ರಾಮದ ಐತಿಹಾಸಿಕ ಸ್ಥಳಗಳನ್ನು ವೀಕ್ಷಣೆ ಮಾಡಿ ಬಯಲು ವಸ್ತು ಸಂಗ್ರಹಾ ಲಯ ಆವರಣದಲ್ಲಿರುವ ಪ್ರಾಚ್ಯಾವಶೇಷಗಳು ನಾಲ್ಕು ಎಕರೆ ಬಯಲು ಜಾಗೆಯಲ್ಲಿ ಸಂಗ್ರಹಿಸಿಟ್ಟ ಐತಿಹಾಸಿಕ ಅವಶೇಷಗಳು 1,050 ಕ್ಕೂ ಅಧಿಕ ಐತಿಹಾಸಿಕ ಪ್ರಾಚ್ಯಾವಶೇಷಗಳು, 13 ಶಾಸನಗಳು ಸಂಗ್ರಹಣೆ ಮಾಡಲಾಗಿತ್ತು ಅವುಗಳ ಇತಿಹಾಸ ತಿಳಿದರು.

ಹುದುಗಿಹೋದ ಪ್ರಾಚ್ಯಾವಶೇಷಗಳನ್ನು ಉತ್ಖನನ ಮೂಲಕ ಹೆಕ್ಕಿ ತೆಗೆಯಲಾದ ಅವಶೇಷಗಳನ್ನು ತೆರೆದ ವಾಹನದಲ್ಲಿ ಸಿಎಂ ಪ್ರಾಚ್ಯಾವಶೇಷಗಳ ವೀಕ್ಷಣೆ ಮಾಡಿದರು. ಪ್ರಾಚ್ಯಾವಶೇಷಗಳ ವೀಕ್ಷಣೆ ಜತೆಗೆ ಕಾಶೀವಿಶ್ವನಾಥ ದೇವಸ್ಥಾನ ದರ್ಶನ ಪಡೆದರು.

ಜಿಲ್ಲಾ ಉಸ್ತುವಾರಿ ಸಚಿವ ಎಚ್.ಕೆ.ಪಾಟೀಲ ಅವರು ಪ್ರಾಚ್ಯಾವಶೇಷಗಳ ಡಿಜಿಟಲ್ ದಾಖಲೀಕರಣ ಕಾರ್ಯಕ್ಕೆ ಚಾಲನೆ ನೀಡಿದರು.

ನರಗುಂದ ವಿಧಾನಸಭೆ ಶಾಸಕ ಸಿ.ಸಿ.ಪಾಟೀಲ ಕಾರ್ಯಕ್ರಮದ ಅಧ್ಯಕ್ಷತೆ ವಹಿಸಿದ್ದರು. ಮುಖ್ಯ ಅತಿಥಿಗಳಾಗಿ ನಗರಾಭಿವೃದ್ಧಿ ಮತ್ತು ಪೌರಾಡಳಿತ ಸಚಿವ ರಹೀಂ ಖಾನ್, ಸರಕಾರಿ ಮುಖ್ಯ ಸಚೇತಕರು ಹಾಗೂ ವಿಧಾನ ಪರಿಷತ್ ಸದಸ್ಯ ಸಲೀಂ ಅಹ್ಮದ್, ರೋಣ ಶಾಸಕ ಜಿ.ಎಸ್.ಪಾಟೀಲ, ಸಂಸದ ಪಿ.ಸಿ.ಗದ್ದಿಗೌಡ್ರ, ವಿ.ಪ ಸದಸ್ಯ ಎಸ್.ವಿ. ಸಂಕನೂರ, ಲಕ್ಕುಂಡಿ ಗ್ರಾಪಂ ಅಧ್ಯಕ್ಷ ಕೆಂಚಪ್ಪ ಎಸ್ ಪೂಜಾರ, ಬಿ.ಬಿ. ಅಸೂಟಿ, ಮಾಜಿ ಸಚಿವ ಎಸ್.ಎಸ್.ಪಾಟೀಲ್ ಮಾಜಿ ಶಾಸಕ ಬಿ.ಆರ್.ಯಾವಗಲ್, ಜಿ.ಎಸ್.ಗಡ್ಡದೇವರಮಠ, ಡಿ.ಆರ್.ಪಾಟೀಲ್, ಅಜ್ಜಂಪೀರ ಖಾದ್ರಿ, ಡಿಸಿ ಸಿ.ಎನ್.ಶ್ರೀಧರ, ಜಿಪಂ ಸಿಇಒ ಭರತ್ ಎಸ್, ಸಿದ್ದು ಪಾಟೀಲ್, ಶರಣು ಗೋಗೇರಿ, ರಾಮಕೃಷ್ಣ ರೊಳ್ಳಿ ಇದ್ದರು.

ಐತಿಹಾಸಿಕ ಇತಿಹಾಸ ಪ್ರಸಿದ್ಧ ಲಕ್ಕುಂಡಿಯ ಶ್ರೀ ಕೋಟೆ ವೀರಭದ್ರೇಶ್ವರ ದೇವಸ್ಥಾನದ ಆವರಣದಲ್ಲಿ ಸಿಎಂ ಸಿದ್ದರಾಮಯ್ಯ ಉತ್ಖನನಕ್ಕೆ ಚಾಲನೆ ನೀಡಿದರು.

ಬಯಲು ವಸ್ತು ಸಂಗ್ರಹಾಲಯ ನಿರ್ಮಾಣ

ಗದಗ: ಲಕ್ಕುಂಡಿಯಲ್ಲಿ ಬಯಲು ವಸ್ತು ಸಂಗ್ರಹಾಲಯ ನಿರ್ಮಿಸಲಾಗುವುದು ಎಂದು ಸಿಎಂ ಸಿದ್ದರಾಮಯ್ಯ ಹೇಳಿದರು.

ಲಕ್ಕುಂಡಿಯ ಉದ್ದೇಶಿತ ಬಯಲು ವಸ್ತು ಸಂಗ್ರಹಾಲಯ ಪ್ರದೇಶದಲ್ಲಿ ಪತ್ರಿಕಾಗೋಷ್ಠಿಯಲ್ಲಿ ಮಾತನಾಡಿದ ಅವರು, ನಮ್ಮ ರಾಜ್ಯದಲ್ಲಿ ಚಾಲುಕ್ಯರು, ಹೊಯ್ಸಳರು, ವಿಜಯನಗರದ ಅರಸರು ನಿರ್ಮಿಸಿ ಹೋಗಿದ್ದ ಪ್ರಾಚೀನ ಅವಶೇಷಗಳನ್ನು ಇಂದು ನೋಡಲು ಸಾಧ್ಯವಾಗುತ್ತಿದೆ. ಅವರ ಕಾಲದಲ್ಲಿ ಅನೇಕ ದೇವಸ್ಥಾನ, ಕೋಟೆ ನಿರ್ಮಿಸಿದರು. ಅವರು ಬಿಟ್ಟು ಹೋಗಿರುವ ಅವಶೇಷಗಳ ಮೂಲಕ ಅವರ ಕಾಲದಲ್ಲಿನ ಶಿಲಾಶಾಸನಗಳು, ಅವರ ರಾಜ್ಯಭಾರ, ಆಡಳಿತ, ವೈಭವ ಗುರುತಿಸಲು ಸಾಧ್ಯವಾಗುತ್ತಿದೆ ಎಂದರು.

ಪ್ರಾಧಿಕಾರದ ವ್ಯಾಪ್ತಿಯಲ್ಲಿ ಉತ್ಖನನ ಆರಂಭವಾಗಿದೆ. ನಾವೆಲ್ಲರೂ ಸೇರಿ ಲಕ್ಕುಂಡಿಯ ಕೋಟೆ ವೀರಭದ್ರೇಶ್ವರ ದೇವಾಲಯ ಆವರಣದಲ್ಲಿ ಉತ್ಖನನಕ್ಕೆ ಅತ್ಯಂತ ಸಂತೋಷದಿಂದ ಕಾರ್ಯಕ್ರಮಕ್ಕೆ ಲಕ್ಕುಂಡಿಯಲ್ಲಿ ಆರಂಭಿಸಲಾದ ಮ್ಯೂಸಿಯಂ ಬೇಕಾದ ಅನುದಾನ ಕೊಡುತ್ತೇನೆ. ಉತ್ಖನನಕ್ಕೂ ಅನುದಾನ ಕೊರತೆಯಾಗದಂತೆ ನೋಡಿಕೊಳ್ಳಲಾಗುವುದು ಎಂದರು.

ಜಿಲ್ಲಾ ಉಸ್ತುವಾರಿ ಸಚಿವ ಎಚ್.ಕೆ.ಪಾಟೀಲ ಅವರು ಪ್ರಾಚ್ಯಾವಶೇಷಗಳ ಡಿಜಿಟಲ್ ದಾಖಲೀಕರಣ ಕಾರ್ಯಕ್ಕೆ ಚಾಲನೆ ನೀಡಿದರು.

ಕಾನೂನು ಉಲ್ಲಂಘಿಸಿದವರ ಕಠಿಣ ವಿರುದ್ಧ ಕ್ರಮ

ಕಾನೂನು ಉಲ್ಲಂಘಿಸಿ ಧರ್ಮದ ಹೆಸರು ಹೇಳಬಾರದು ರಾಜ್ಯದ ಕಾನೂನು ಸುವ್ಯವಸ್ಥೆಗೆ ಧಕ್ಕೆ ತರುವ ಯಾರೇ ಆದರೂ, ಎಷ್ಟೇ ಪ್ರಭಾವಿ ಆದರೂ ಅವರ ವಿರುದ್ಧ ಕಾನೂನು ಕ್ರಮ ಕೈಗೊಳ್ಳಲಾಗುವುದು ಎಂದು ಪತ್ರಕರ್ತರ ಪ್ರಶ್ನೆಗೆ ಉತ್ತರಿಸಿದರು. ಕಾನೂನು ಉಲ್ಲಂಘಿಸಿ ಕ್ರಿಮಿನಲ್ ಕೆಲಸ ಮಾಡೋದು ಬಳಿಕ ಧರ್ಮದ ಹೆಸರು ಹೇಳುವುದು ತಪ್ಪಲ್ಲವೇ ಎಂದು ಪ್ರಶ್ನಿಸಿದರು.

ಪ್ರಾಚ್ಯಾವಶೇಷಗಳು ದೊರೆತ ಸ್ಥಳದ ಜಾಗ ಮತ್ತು ಮನೆಗಳನ್ನು ಸರಕಾರಕ್ಕೆ ಹಸ್ತಾಂತರಿಸಿದವರಿಗೆ ಧನ್ಯವಾದ ಅರ್ಪಿಸಿದರು.

ಉತ್ತರ ಕರ್ನಾಟಕದಲ್ಲಿ ಕೈಗಾರಿಕಾ ಬೆಳವಣಿಗೆಗೆ ಆದ್ಯತೆ

ಧಾರವಾಡ: ನೈಡೆಕ್ ಕಂಪನಿಯು 600 ಕೋಟಿ ರುಪಾಯಿ ಹೂಡಿಕೆಯೊಂದಿಗೆ ಅಭಿವೃದ್ಧಿ ಪಡಿಸಿರುವ ನೂತನ ಘಟಕವನ್ನು ಬೃಹತ್ ಮತ್ತು ಮಧ್ಯಮ ಕೈಗಾರಿಕಾ ಸಚಿವ ಎಂ.ಬಿ.ಪಾಟೀಲ್ ಉದ್ಘಾಟಿಸಿದರು.

ಜಪಾನ್ ಮತ್ತು ಫ್ರೆಂಚ್ ತಂತ್ರಜ್ಞಾನದ ಸಂಯೋಗವಿರುವ ಈ ಘಟಕವು 800 ಜನರಿಗೆ ನೇರ ಉದ್ಯೋಗ ನೀಡಲಿದೆ. ಕಂಪನಿಯ ಬ್ಯಾಟರಿ ಸೊಲ್ಯೂಷನ್ ಸ್ಥಾವರಕ್ಕೆ 20 ಎಕರೆ ಭೂಮಿ ಕೊಡಲಾಗಿದೆ. ಇಲ್ಲಿ ತಯಾರಾಗುವ 2,3,4 ಮತ್ತು ಮೆಗಾವ್ಯಾಟ್ ಸಾಮರ್ಥ್ಯದ ಹೆವಿ ಡ್ಯೂಟಿ ಮಶೀನ್‌ಗಳು ಡೇಟಾ ಸೆಂಟರ್ ಉದ್ಯಮದ ಅಗತ್ಯ ಪೂರೈಸಲಿದೆ. ಈ ಸಾಧನಗಳನ್ನು ಅಮೆರಿಕ ಮತ್ತು ಯೂರೋಪ್‌ಗೆ ರಫ್ತು ಮಾಡಲಾಗುವುದು. ಘಟಕವು ಪೂರ್ಣ ಪ್ರಮಾಣದಲ್ಲಿ ಉತ್ಪಾದನೆ ಆರಂಭಿಸಿದರೆ 3 ಸಾವಿರ ಉದ್ಯೋಗ ಸೃಷ್ಟಿ ಆಗಲಿದೆ ಎಂದ ತಿಳಿಸಿದರು.

ಕೃಷ್ಣಾ ನ್ಯಾಯಾಧಿಕರಣವು ಕೈಗಾರಿಕಾ ಅಗತ್ಯಗಳ ಬಳಕೆಗೆ 4 ಟಿಎಂಸಿ ನೀರನ್ನು ಮೀಸಲಿಟ್ಟಿದೆ. ಇದರಲ್ಲಿ ನಾವು ಇದುವರೆಗೆ ಕೇವಲ ಅರ್ಧ ಟಿಎಂಸಿ ನೀರನ್ನು ಮಾತ್ರ ಬಳಸಿಕೊಂಡಿದ್ದೇವೆ. ಇದರಲ್ಲಿ ಇನ್ನೂ 3.5 ಟಿಎಂಸಿ ನೀರು ಹಾಗೆಯೇ ಇದೆ. ಇದರಲ್ಲಿ ನಾವು ರೈತರ ಪಾಲಿನ ನೀರನ್ನೇನೂ ಮುಟ್ಟಿಲ್ಲ. ಹಿಡಕಲ್ ಜಲಾಶಯದ ಕೆಳಭಾಗದ ನೀರನ್ನಷ್ಟೇ ಬಳಸಿಕೊಂಡಿದ್ದೇವೆ ಎಂದರು.

ಉತ್ತರ ಕರ್ನಾಟಕಕ್ಕೆ ಬಿಹ್ಯಾಂಡ್ ಬೆಂಗಳೂರು ತರ ಕೈಗಾರಿಕೆ ಬರಬೇಕು ಎಂದು ಜಾಗತಿಕ ಬಂಡವಾಳ ಹೂಡಿಕೆಯಲ್ಲಿ ಬೆಂಗಳೂರು ಸುತ್ತಮುತ್ತಲಿ ಸೇರಿ ಶೇ.75 ಬಂದಿದೆ. ಉತ್ತರ ಕರ್ನಾಟಕಕ್ಕೆ ಶೇ.45 ಪ್ರಪೋಸಲ್ ಬಂದಿದೆ. ಎಲ್ಲವನ್ನು ಸಹ ನಾವು ಹಿಂಬಾಲಿಸುತ್ತಿದ್ದೇವೆ. 6 ಲಕ್ಷ ಜನರಿಗೆ ಉದ್ಯೋಗ ಸಿಗಬೇಕು ಎಂದು ಅತ್ಯಂತ ಗಂಭೀರವಾಗಿ ಪ್ರಯತ್ನ ಮಾಡುತ್ತಿದ್ದೇವೆ ಎಂದು ಸಚಿವರು ತಿಳಿಸಿದರು.

ಉದ್ದಿಮೆಗಳಿಗೆ ಭೂಮಿಯನ್ನು ಸ್ವಾಧೀನ ಪಡಿಸಿಕೊಂಡಾಗ ರೈತರಿಗೆ ತಕ್ಕ ಪರಿಹಾರ ಕೊಡಬೇಕಾಗುತ್ತದೆ. ನಾವು ಕೃಷಿ ಮತ್ತು ಕೈಗಾರಿಕೆ ಎರಡನ್ನೂ ಸರಿದೂಗಿಸಿಕೊಂಡು ಹೋಗಬೇಕಾದ ಅಗತ್ಯವಿದೆ ಎಂದು ಸಚಿವ ಪಾಟೀಲ ಅಭಿಪ್ರಾಯ ಪಟ್ಟಿದ್ದಾರೆ.

ಕಾರ್ಯಕ್ರಮದಲ್ಲಿ ಜಪಾನ್ ಕಾನ್ಸುಲ್ ಜನರಲ್ ನಕಾನೆ ಸುಟೋಮು, ಫ್ರಾನ್ಸ್ ಕಾನ್ಸುಲ್ ಜನರಲ್ ಮಾರ್ಕ್ ಲಾಮಿ, ಕಂಪನಿಯ ಹಿರಿಯ ಅಧಿಕಾರಿಗಳಾದ ಮೈಕೆಲ್ ಬ್ರಿಗ್ಸ್, ಗ್ರೆಗ್ ಗಾರ್ಮನ್, ಗಿರೀಶ್ ಕುಲಕರ್ಣಿ ಉಪಸ್ಥಿತರಿದ್ದರು.

ನೈಡೆಕ್ ಕಂಪನಿಯು ಅಭಿವೃದ್ಧಿ ಪಡಿಸಿರುವ ನೂತನ ಘಟಕವನ್ನು ಬೃಹತ್ ಮತ್ತು ಮಧ್ಯಮ ಕೈಗಾರಿಕಾ ಸಚಿವ ಎಂ.ಬಿ.ಪಾಟೀಲ್ ಉದ್ಘಾಟಿಸಿದರು.

> **ಧಾರವಾಡ ಬೇಲೂರು ಕೈಗಾರಿಕಾ ಪ್ರದೇಶದಲ್ಲಿ ಈ ಕಾರ್ಖಾನೆ ಸ್ಥಾಪಿಸಲಾಗಿದೆ. ಈ ಘಟಕದಲ್ಲಿ ಡೇಟಾ ಸೆಂಟರ್ ಉದ್ಯಮಕ್ಕೆ ಬೇಕಾದ ಪವರ್ ಬ್ಯಾಕಪ್ ಜನರೇಟರ್, ವಿಂಡ್ ಜನರೇಟರ್, ಬ್ಯಾಟರಿ ಸ್ಟೋರೇಜ್, ವಿದ್ಯುತ್ ಚಾಲಿತ ದ್ವಿಚಕ್ರ, ತ್ರಿಚಕ್ರ ಮತ್ತು ಬಸ್ ಇವುಗಳಿಗೆ ಬೇಕಾದ ಸಾಧನಗಳನ್ನು ಉತ್ಪಾದಿಸಲಾಗುತ್ತದೆ**
> -ಎಂ.ಬಿ.ಪಾಟೀಲ್, ಸಚಿವ

ಪಿಯು ವಿದ್ಯಾರ್ಥಿಗಳ ವಿದ್ಯಾರಂಭ

ಧಾರವಾಡ: ನಗರದ ಮುಮ್ಮಿಗಟ್ಟಿಯ ರಾಷ್ಟ್ರೋತ್ಥಾನ ಪದವಿ ಪೂರ್ವ ಕಾಲೇಜಿನ ನೂತನ ವಸತಿ ನಿಲಯ ಕಟ್ಟಡದ ಲೋಕಾರ್ಪಣೆ ಹಾಗೂ ಪ್ರಥಮ ಪಿಯುಸಿ ವಿದ್ಯಾರ್ಥಿಗಳ ವಿದ್ಯಾರಂಭ ಕಾರ್ಯಕ್ರಮವು ಅತ್ಯಂತ ಸಂಭ್ರಮದಿಂದ ಜರುಗಿತು. ಕಾರ್ಯಕ್ರಮಕ್ಕೆ ಅಭ್ಯಾಗತರಾಗಿ ಆಗಮಿಸಿದ ರಾಷ್ಟ್ರೀಯ ಸ್ವಯಂ ಸೇವಕ ಸಂಘ, ಪ್ರಜ್ಞಾ ಪ್ರವಾಹ, ಅಖಿಲ ಭಾರತೀಯ ಸಹ ಸಂಯೋಜಕರಾದ ರಘುನಂದನ ಅವರು ಮಾತನಾಡಿ, ಭಾರತ ಶ್ರೀಮಂತವಾಗಬೇಕು.

ಭಾರತ ಶ್ರೀಮಂತವಾಗಬೇಕು ಎಂದರೆ ಭಾರತೀಯರು ಶ್ರೀಮಂತರಾಗಬೇಕು ಎಂದರ್ಥ. ಭಾರತೀಯರು ಶ್ರೀಮಂತರಾಗಬೇಕಾದರೆ ಮಕ್ಕಳಲ್ಲಿ ನಡತೆ ಮತ್ತು ಸಾಮರ್ಥ್ಯವನ್ನು ಹೆಚ್ಚಿಸಿದಾಗ ಮಾತ್ರ ಭವ್ಯ ಭಾರತವನ್ನು ಕಟ್ಟಲು ಸಾಧ್ಯ ಎಂದರು.

ಅಧ್ಯಕ್ಷೀಯ ಸ್ಥಾನವನ್ನು ಅಲಂಕರಿಸಿದ ರಾಷ್ಟ್ರೋತ್ಥಾನ ಸಿಬಿಎಸ್‌ಇ ಶಾಲೆಗಳು ಉತ್ತರ ವಲಯ, ಆಡಳಿತಾತ್ಮಕ ಪ್ರಮುಖರಾದ ಜಯಣ್ಣ ಎಚ್. ಮಾತನಾಡಿ, ಕಾಲೇಜು ಶಿಕ್ಷಣ ಮಕ್ಕಳ ಮನಸ್ಸು ಎತ್ತೆಂದರಲ್ಲಿ ಅಲೆದಾಡುವ ಮನಸ್ಸು. ಅಂತಹ ಮನಸ್ಸಿನಲ್ಲಿ ಒಂದಿಷ್ಟು ಸಂಸ್ಕಾರದ ಬೀಜವನ್ನು ಬಿತ್ತಿದರೆ ಮಕ್ಕಳ ಭವಿಷ್ಯ ಉಜ್ವಲವಾಗುತ್ತದೆ ಎಂದು ಅಭಿಪ್ರಾಯಪಟ್ಟರು.

ರಾಷ್ಟ್ರೋತ್ಥಾನ ವಿದ್ಯಾಲಯ ಹಾಗೂ ವಿದ್ಯಾ ಕೇಂದ್ರದ ಕಾರ್ಯದರ್ಶಿ ಶ್ರೀ ರಾಘವೇಂದ್ರ ಅಂಬೇಕರ ಇವರು ತಮ್ಮ ಪ್ರಾಸ್ತಾವಿಕ ನುಡಿಗಳಲ್ಲಿ ರಾಷ್ಟ್ರೋತ್ಥಾನ ಪರಿಷತ್ತಿನ ಪ್ರಕಲ್ಪಗಳನ್ನು ಪರಿಚಯಿಸಿದರು.

ಕಾರ್ಯಕ್ರಮದಲ್ಲಿ ರಾಷ್ಟ್ರೋತ್ಥಾನ ವಿದ್ಯಾ ಕೇಂದ್ರದ ಪ್ರಾಚಾರ್ಯರಾದ ಡಾ.ಅನಿತಾ ರೈ, ರಾಷ್ಟ್ರೋತ್ಥಾನ ಪ ಪೂ ಕಾಲೇಜಿನ ಪ್ರಧಾನಾಚಾರ್ಯ ರವಿ ಪ್ರಕಾಶ್, ಆಡಳಿತಾಧಿಕಾರಿ ಡಾ.ಶ್ರೀಕಾಂತ ಕೆ, ಕೃಷ್ಣ ಜೋಶಿ, ಎಂ.ಎನ್.ಮಠಪತಿ ಉಪಸ್ಥಿತರಿದ್ದರು. ರಂಗನಾಥ ಕುಲಕರ್ಣಿ ಸ್ವಾಗತಿಸಿ ನಿರೂಪಿಸಿದರು. ದೇಭಾರತಿ ವಂದಿಸಿದರು.

ಷಡ್ಯಂತ್ರದಲ್ಲಿ ಕುಲಕರ್ಣಿ ಭಾಗಿ: ಆರೋಪ

ಹುಬ್ಬಳ್ಳಿ: ಹು-ಧಾ ಮಹಾನಗರ ಪಾಲಿಕೆ ವಿಂಗಡಿಸಿ ಧಾರವಾಡ ಪ್ರತ್ಯೇಕ ಮಹಾನಗರ ಪಾಲಿಕೆ ರಚಿಸುತ್ತಿರುವ ಹಿನ್ನೆಲೆಯಲ್ಲಿ ಭಾರತೀಯ ಜನತಾ ಪಕ್ಷ ಆಡಳಿತ ವಹಿಸುತ್ತಿರುವ ಹು-ಧಾ ಮಹಾನಗರ ಪಾಲಿಕೆ ಚುನಾಯಿತ ಪ್ರತಿನಿಧಿಗಳ ಅಧಿಕಾರ ಮೊಟಕುಗೊಳಿಸಿ, ಷಡ್ಯಂತ್ರ ಮಾಡಿರುವ ಹುನ್ನಾರವನ್ನು ಶಾಸಕ ವಿನಯ ಕುಲಕರ್ಣಿ ರಚಿಸಿದ್ದಾರೆ ಎಂದು ಮಾಜಿ ಮೇಯರ್ ಈರೇಶ ಅಂಚಟಗೇರಿ ಗಂಭೀರ ಆರೋಪ ಮಾಡಿದ್ದಾರೆ.

ಈ ಬಗ್ಗೆ ಪತ್ರಿಕಾ ಪ್ರಕಟಣೆ ನೀಡಿರುವ ಅವರು, ಕೇವಲ ಧಾರವಾಡ ಮಹಾನಗರ ಪಾಲಿಕೆ ಪ್ರತ್ಯೇಕವಾಗಿ ರಚಿಸಲು ಕಾನೂನಿನಲ್ಲಿ ಅವಕಾಶ ಇರದೇ ಇದ್ದರೂ, ಚುನಾಯಿತ ಪ್ರತಿನಿಧಿಗಳ ಅಧಿಕಾರ ಇನ್ನು 2 ವರ್ಷ ಇರುವಾಗಲೇ ಸೂಪರಸೀಡಮಾಡಿ ಅವರ ಅಧಿಕಾರವನ್ನು ಮೊಟಕುಗೊಳಿಸುತ್ತಿರುವುದು ದುರುದ್ದೇಶಪೂರ್ವಕ ಕಾರಣವಾಗಿದೆ.

ಇಂತಹ ದುರುದ್ದೇಶ ಈಡರದೇ ಇದ್ದ ಸಂದರ್ಭದಲ್ಲಿ ಶಾಸಕರು ಇಲ್ಲಸಲ್ಲದ ಆರೋಪಗಳನ್ನು ಬಿಜೆಪಿ ಮುಖಂಡರ ಮೇಲೆ ಮಾಡುತಾ ಇರೋದು ದುರದೃಷ್ಟಕರ.

ಕಳೆದ ಎರಡು ವರ್ಷಗಳಿಂದ ಧಾರವಾಡದಲ್ಲಿ ಯಾವುದೇ ಅಭಿವೃದ್ಧಿ ಕೆಲಸ ಮಾಡದೇ ತಮ್ಮ ಕಾರ್ಯವೈಫಲ್ಯ ಮರೆಮಾಚಲು ಶಾಸಕ ವಿನಯ ಕುಲಕರ್ಣಿ ಈ ಹುನ್ನಾರ ರಚಿಸಿದ್ದಾರೆ.

ಧಾರವಾಡದಲ್ಲಿ IIT ,IIIT, NFU ಯುನಿವರ್ಸಿಟಿ,ಲಲಿತಕಲಾ ಅಕಾಡೆಮಿ ಮಾದರಿ ಏರಪೋರ್ಟ್ CRF ನಿಧಿಯಡಿ ಕಾಂಕ್ರೀಟ್ ರಸ್ತೆ, ರೈಲು ನಿಲ್ದಾಣ, ಇಂತಹ ನೂರಾರು ಅಭಿವೃದ್ಧಿ ಕಾರ್ಯ ಮಾಡುತ್ತಿರುವ ಕೇಂದ್ರ ಸಚಿವರು ಒಂದು ಕಡೆಯಾದರೆ, ಜನರ ಅಹವಾಲು ಸ್ವೀಕರಿಸದೆ ಬೆಂಗಳೂರಿನಲ್ಲಿ ಇರುವ ಶಾಸಕ ಒಂದು ಕಡೆ.

ಕೂಡಲೆ ಶಾಸಕ ವಿನಯ ಕುಲಕರ್ಣಿ ಪಾಲಿಕೆ ಸದಸ್ಯರ ಅಧಿಕಾರ ಮೊಟಕುಗೊಳಿಸಿ ಪಾಲಿಕೆ ಸೂಪರಸೀಡ ಮಾಡುವ ಹುನ್ನಾರ ಕೈಬಿಟ್ಟು, ಜನತೆಯ ಕ್ಷಮೆಯಾಚಿಸಿ ಅಭಿವೃದ್ಧಿ ಕಾರ್ಯಗಳಿಗೆ ಕೈಜೋಡಿಸಬೇಕೆಂದು ಮಾಜಿಮಹಾಪೌರರು ಈರೇಶ ಅಂಚಟಗೇರಿ ಆಗ್ರಹಿಸಿದ್ದಾರೆ.

> **ಧಾರವಾಡ ಪ್ರತ್ಯೇಕ ಮಹಾನಗರ ಪಾಲಿಕೆ ರಚನೆ ಸಂದರ್ಭದಲ್ಲಿ ಸಾರ್ವಜನಿಕ ಅಹವಾಲುಗಳನ್ನ ಸ್ವೀಕರಿಸುವ ಸಂದರ್ಭದಲ್ಲಿ ಹಲವಾರು ಧೀಮಂತರು, ಸಂಘಟನೆಗಳು, ಎಂಜಿನಿಯರ ಅಸೋಸಿಯೇಷನ್, ಸರಕಾರಿ ನೌಕರರ ಸಂಘಗಳು ಇದಕ್ಕೆ ವಿರೋಧ ವ್ಯಕ್ತ ಪಡಿಸಿದ್ದು ಧಾರವಾಡವನ್ನು ರಾಜ್ಯದಲ್ಲಿ ಅತ್ಯಂತ ಚಿಕ್ಕ ಮಹಾನಗರ ಪಾಲಿಕೆ ನಿರ್ಮಾಣ ಮಾಡಲು ವಿನಯ ಕುಲಕರ್ಣಿ ಷಡ್ಯಂತ್ರ ರಚಿಸಿದ್ದು ಖೇದಕರವಾಗಿದೆ.**
> -ಈರೇಶ ಅಂಚಟಗೇರಿ, ಮಾಜಿ ಮೇಯರ

1588 ಕುಟುಂಬಗಳಿಗೆ ಹಕ್ಕು ಪತ್ರ ವಿತರಣೆ

ಕಿತ್ತೂರು: ಬಡತನದ ಕಾರಣದಿಂದ ವಿವಿಧ ಗ್ರಾಮಗಳಲ್ಲಿ ಗಾಯರಾಣಾ ಸೇರಿದಂತೆ ಸರಕಾರಿ ಜಾಗೆಯಲ್ಲಿ ಅಕ್ರಮವಾಗಿ ನಿರ್ಮಿಸಿಕೊಂಡ ಮನೆಗಳನ್ನು ಸಕ್ರಮಗೊಳಿಸುವ ಭಾಗವಾಗಿ ಧಾರವಾಡ ಗ್ರಾಮೀಣ ವಿಧಾನಸಭಾ ಕ್ಷೇತ್ರದಲ್ಲಿ ಹಂತ ಹಂತವಾಗಿ 1588 ಕುಟುಂಬಗಳಿಗೆ ಹಕ್ಕು ಪತ್ರ ವಿತರಿಸಲಾಗುತ್ತಿದೆ ಎಂದು ಗ್ರಾಮೀಣ ಶಾಸಕ ವಿನಯ ಕುಲಕರ್ಣಿ ಹೇಳಿದರು.

ಇಲ್ಲಿನ ಸಮೀಪದ ಕಿತ್ತೂರಿನಲ್ಲಿ ಹೆಬ್ಬಳ್ಳಿ, ಕಲ್ಲೂರು, ಮರೆವಾಡ ಹಾಗೂ ವೆಂಕಟಾಪೂರ ಗ್ರಾಮಗಳ 300 ಫಲಾನುಭವಿಗಳಿಗೆ ಹಕ್ಕು ಪತ್ರ ವಿತರಿಸಿ ಸುದ್ದಿಗಾರರೊಂದಿಗೆ ಮಾತನಾಡಿದ ಅವರು, ಅಕ್ರಮವಾಗಿ ಮನೆ ನಿರ್ಮಿಸಿಕೊಂಡವರಿಗೆ ಅಧಿಕೃತವಾಗಿ ದಾಖಲೆ ನೀಡಲು ಕಾನೂನಿನಲ್ಲಿ ಅವಕಾಶ ಇಲ್ಲ, ಸರಕಾರ ಈ ಕಾನೂನಿಗೆ ತಿದ್ದುಪಡಿ ತಂದು ಸಿಎಂ ಸಿದ್ದರಾಮಯ್ಯನವರ ವಿಶೇಷ ಆಸಕ್ತಿಯಿಂದ ರಾಜ್ಯಾದ್ಯಂತ ಅಕ್ರಮ ಮನೆಗಳನ್ನು ಸಕ್ರಮಗೊಳಿಸಲಾಗುತ್ತಿದೆ. ರಾಜ್ಯಾದ್ಯಂತ 1.11 ಲಕ್ಷ ಕುಟುಂಬಗಳಿಗೆ ಅವರ ಮನೆಯ ಇ-ಸ್ವತ್ತು ಸೇರಿದಂತೆ ಹಕ್ಕು ಪತ್ರ ವಿತರಿಸಲಾಗುತ್ತಿದೆ ಎಂದರು.

ಧಾರವಾಡಕ್ಕೆ ವರ್ತುಲ ರಸ್ತೆ ಬೇಡಿಕೆ ವಿಚಾರವಾಗಿ ಮಾತನಾಡಿದ ಅವರು, ದಿನದಿಂದ ದಿನಕ್ಕೆ ಜನಸಂಖ್ಯೆ ಹಾಗೂ ವಾಹನ ಹೆಚ್ಚಳದಿಂದ ವರ್ತುಲ ರಸ್ತೆ ಅಗತ್ಯವಿದೆ. ಧಾರವಾಡ ನಗರಕ್ಕೆ ವಾಹನಗಳು ಬರದಂತೆ ವರ್ತುಲ ರಸ್ತೆ ಮಾಡುವ ಕುರಿತು ಈಗಾಗಲೇ ಸರಕಾರಕ್ಕೆ ಪ್ರಸ್ತಾವನೆ ಸಲ್ಲಿಸಿದ್ದು, ಉಸ್ತುವಾರಿ ಸಚಿವರ ಜತೆ ಮಾತನಾಡುವೆ ಎಂದು ತಿಳಿಸಿದರು.

ಅಕ್ರಮ ಸಕ್ರಮ ಯೋಜನೆ ಅಡಿ ಸೋಮವಾರ ಶಾಸಕ ವಿನಯ ಕುಲಕರ್ಣಿ ಅವರು 300 ಫಲಾನುಭವಿಗಳಿಗೆ ಹಕ್ಕು ಪತ್ರ ಹಾಗೂ ಮಹಾನಗರ ಪಾಲಿಕೆ ಹಾಗೂ ದೇವರಾಜ ಅರಸು ನಿಗಮದಿಂದ ಧಾರವಾಡ 2 ಮತ್ತು 4ನೇ ವಾರ್ಡ್‌ನ ಫಲಾನುಭವಿಗಳಿಗೆ ಹೊಲಿಗೆ ಯಂತ್ರಗಳನ್ನು ವಿತರಿಸಿದರು. ಗ್ರಾಮ ಆಡಳಿತಾಧಿಕಾರಿಗಳಿಗೆ ಲ್ಯಾಪಟಾಪ್ ವಿತರಣೆ ಮಾಡಿದರು.

ಈ ಸಂದರ್ಭದಲ್ಲಿ ತಾಲೂಕು ಗ್ಯಾರಂಟಿ ಅಧ್ಯಕ್ಷ ಅರವಿಂದ ಏಗನಗೌಡರ, ಪಾಲಿಕೆ ವಿಪಕ್ಷ ನಾಯಕ ರಾಜಶೇಖರ ಕಮತಿ, ಪ್ರಕಾಶ ಘಾಟಗೆ, ಚನ್ನಬಸಪ್ಪ ಮಟ್ಟಿ, ವಿಠ್ಠಲ ಭೋವಿ, ಸುರವ್ವ ಪಾಟೀಲ, ಸಿದ್ದರಾಮ ದಂಡಿನ, ಇಸ್ಮಾಯಿಲ್ ಸಾಯದನವರ, ಶಂಕುಂತಲಾ ಬಂಗಿ ಹಾಗೂ ತಹಸೀಲ್ದಾರ ಡಿ.ಎಚ್. ಹೂಗಾರ, ತಾಲೂಕು ಅಧಿಕಾರಿ ಗಂಗಾಧರ ಕಂದಕೂರ ಇದ್ದರು.

ಗ್ರಾಮೀಣ ವಿಧಾನಸಭಾ ಕ್ಷೇತ್ರದಲ್ಲಿ ಹಂತ ಹಂತವಾಗಿ 1588 ಕುಟುಂಬಗಳಿಗೆ ಶಾಸಕ ವಿನಯ ಕುಲಕರ್ಣಿ ಹಕ್ಕು ಪತ್ರ ವಿತರಿಸಿದರು.

ಶಾಲೆ, ಹಾಸ್ಟೇಲ್‌ನಲ್ಲಿ ಸ್ಥಳೀಯರಿಗೆ ಆದ್ಯತೆ

ಮೊರಾರ್ಜಿ ಸೇರಿದಂತೆ ಸ್ಥಳೀಯವಾಗಿರುವ ವಸತಿಯುತ ಶಾಲೆಗಳಲ್ಲಿ ಸ್ಥಳೀಯ ಮಕ್ಕಳಿಗೆ ಅವಕಾಶ ಇಲ್ಲದಾಗಿತ್ತು. ಈ ಬಗ್ಗೆಯೂ ಸರಕಾರದ ಮಟ್ಟದಲ್ಲಿ ಗಮನ ಸೆಳೆದ ಪರಿಣಾಮವಾಗಿ ಶೇ.75ರಷ್ಟು ಮಕ್ಕಳಿಗೆ ಪ್ರವೇಶ ಹಾಗೂ ಹೊರಗಿನ ಮಕ್ಕಳಿಗೆ ಶೇ.25ರಷ್ಟು ಪ್ರವೇಶ ನೀಡುವ ನೀತಿ ರೂಪಿಸಲಾಗಿದೆ. ಇದೇ ರೀತಿ ವಸತಿ ನಿಲಯದಲ್ಲೂ ಸ್ಥಳೀಯವಾಗಿ ಶೇ.75ರಷ್ಟು ಆದ್ಯತೆ ನೀಡಲಾಗಿದೆ.

ಗದುಗಿನ ದಿ.ಕರ್ನಾಟಕ ಕುರುಬರ ಸಂಘದ ಶತಮಾನೋತ್ಸವ

ಗದಗ: ಅಂಬೇಡ್ಕರ್ ಅವರು ನೀಡಿರುವ ಶಿಕ್ಷಣ-ಸಂಘಟನೆ-ಹೋರಾಟ ಎನ್ನುವ ಮಂತ್ರವನ್ನು ಎಲ್ಲರೂ ಪಾಲಿಸಬೇಕು. ಸಂವಿಧಾನ ಜಾರಿಯಾಗಿ 75 ವರ್ಷವಾದರೂ ಸಂಪೂರ್ಣ ಶಿಕ್ಷಣ ಸಾಧ್ಯವಾಗಿಲ್ಲ ಎಂದು ಸಿಎಂ ಸಿದ್ದರಾಮಯ್ಯ ಎಂದು ವಿಷಾದ ವ್ಯಕ್ತಪಡಿಸಿದರು.

ನಗರದ ದಿ.ಕರ್ನಾಟಕ ಕುರುಬರ ಸಂಘ ಆಯೋಜಿಸಿದ್ದ ಕರ್ನಾಟಕ ಕುರುಬರ ಸಹಕಾರ ಪತ್ತಿನ ಸಂಘದ ಶತಮಾನೋತ್ಸವ ಕಾರ್ಯಕ್ರಮವನ್ನು ಉದ್ಘಾಟಿಸಿದರು.

ನೂರು ವರ್ಷಗಳ ಹಿಂದೆಯೇ ಕುರುಬ ಸಮಾಜವನ್ನು ಸಂಘಟಿಸಿ ಸಹಕಾರ ಸಂಘ ಸ್ಥಾಪಿಸಿದ್ದು, ಅತ್ಯಂತ ಮುಂದಾಲೋಚನೆಯ ಸಾಮಾಜಿಕ ನ್ಯಾಯದ ಕಾರ್ಯವಾಗಿದೆ. ಶಿಕ್ಷಣ-ಸಂಘಟನೆ-ಹೋರಾಟ ಅಂಬೇಡ್ಕರ್ ಅವರು ದೇಶದ ಹಿಂದುಳಿದವರಿಗೆ ಕೊಟ್ಟಿರುವ ಮಂತ್ರ. ಆದರೆ, ಸಂವಿಧಾನ ಜಾರಿಗೆ ಮೊದಲೇ ಮುಂದಾಲೋಚನೆಯಿಂದ ಪತ್ತಿನ ಸಹಕಾರ ಸಂಘ ಸ್ಥಾಪಿಸಿರುವುದು ಅತ್ಯಂತ ಶ್ಲಾಘನೀಯ ಕಾರ್ಯ ಎಂದರು.

ಜಿಲ್ಲಾ ಉಸ್ತುವಾರಿ ಸಚಿವ ಎಚ್.ಕೆ.ಪಾಟೀಲ ಮಾತನಾಡಿ, ಮುಂಬೈ ಕರ್ನಾಟಕದ ಇತಿಹಾಸ ನೋಡಬೇಕಾದರೆ ಕುರುಬರ ಸಂಘಗಳ ಇತಿಹಾಸ ಗಮನಿಸುವುದು ಅವಶ್ಯವಾಗಿದೆ. ಸ್ವತಂತ್ರ್ಯ ಸಂಗ್ರಾಮದ ಹೋರಾಟದಲ್ಲಿ ಕುರುಬ ಸಮಾಜದ ಕೊಡುಗೆ ಬಹುಜನರಿಗೆ ಗೊತ್ತಿಲ್ಲ. ಈ ಬಗ್ಗೆ ಇತಿಹಾಸದಲ್ಲಿ ಕಡಿಮೆ ಪ್ರಮಾಣದಲ್ಲಿ ದಾಖಲಿಸಲಾಗಿದೆ. ಸ್ವಾತಂತ್ರ್ಯ ಸಂಗ್ರಾಮದಲ್ಲಿ ಕುರುಬ ಸಮಾಜದ ಮಹಿಳೆಯರಾದ ಶಿರಹಟ್ಟಿಯ ಯಲ್ಲಮ್ಮ ಕಮಿತ ಹಾಗೂ ಈರಮ್ಮ ಕರಿಯಪ್ಪ ಏರೆಸೀಮೆ ಅವರುಗಳು ಗರ್ಭಿಣಿಯಾಗಿದ್ದರು ಹೋರಾಟದಲ್ಲಿ ಪಾಲ್ಗೊಂಡು ಜೈಲಿನಲ್ಲಿ ಮಕ್ಕಳನ್ನು ಹೆತ್ತು ಸ್ವಾತಂತ್ರದ ಸಂಗ್ರಾಮದಲ್ಲಿ ಪಾಲ್ಗೊಂಡಿರುವದು ಇತಿಹಾಸದಿಂದ ತಿಳಿದು ಬಂದಿದೆ. ಅದೇರೀತಿ ಈ ಹಿಂದೆ ರಜಾಕರ ಹಾವಳಿ ಹೆಚ್ಚಾದಾಗ ಸ್ವಾತಂತ್ರ್ಯ ಹೋರಾಟಗಾರ ಕೋಲೂರು ಮಲ್ಲಪ್ಪ ಅವರಿಗೆ ಇದೇ ಹನುಮಂತಪ್ಪ ಕುರಡಗಿ ಅವರ ಕುಟುಂಬವು ಆಶ್ರಯ ನೀಡಿರುವುದು ಹೆಮ್ಮೆಯ ವಿಷಯವಾಗಿದೆ. ಅಲ್ಲದೆ, ಸಹಕಾರ ಚಳುವಳಿ ಹುಟ್ಟು ಹಾಕಿದ್ದು ಗದಗ ಜಿಲ್ಲೆಯ ಕಣಗಿನಹಾಳದ ಸಿದ್ದನಗೌಡ ಪಾಟೀಲರು ಕುರುಬ ಸಮುದಾಯದವರು ಎನ್ನುವುದು ನಾವೆಲ್ಲರೂ ಹೆಮ್ಮೆ ಪಡುವ ವಿಷಯವಾಗಿದೆ ಎಂದು ಹೇಳಿದರು.

ಈ ಸಂದರ್ಭದಲ್ಲಿ ಪೌರಾಡಳಿತ ಸಚಿವ ರಹೀಮ್ ಖಾನ್, ಅಜ್ಜಂಪಿರ್ ಖಾದ್ರಿ, ಶಾಸಕರಾದ ಬಸವರಾಜ ಶಿವಣ್ಣನವರ, ಸಿ.ಸಿ. ಪಾಟೀಲ, ಜಿ.ಎಸ್. ಪಾಟೀಲ, ಎನ್.ಎಚ್.ಕೋನರಡ್ಡಿ, ವಿಧಾನ ಪರಿಷತ್ ಸದಸ್ಯ ಎಸ್.ವಿ.ಸಂಕನೂರ, ಸಲೀಂ ಅಹಮ್ಮದ, ಮಾಜಿ ಸಂಸದ ಐ.ಜಿ. ಸನದಿ, ಮಾಜಿ ಶಾಸಕರಾದ ಡಿ.ಆರ್. ಪಾಟೀಲ, ರಾಮಣ್ಣ ಲಮಾಣಿ, ಕುಸುಮ ಶಿವಳ್ಳಿ ಉಪಸ್ಥಿತರಿದ್ದರು. ಡಾ.ಶ್ರೀಧರ ಕುರುಡಗಿ ಸ್ವಾಗತಿಸಿದರು. ಅಧ್ಯಕ್ಷತೆ ವಹಿಸಿದ್ದ ವಾಸಣ್ಣ ಕುರಡಗಿ ಮಾತನಾಡಿದರು. ಬಾಹುಬಲು ಜೈನರ ನಿರೂಪಿಸಿದರು.

ಇದೇ ಸಂದರ್ಭದಲ್ಲಿ ಶತಮಾನೋತ್ಸವದ ನೆನಪಿನ ಕಾಣಿಕೆ, ಶತಮಾನೋತ್ಸವದ ಲಾಂಛನ, ಶತಮಾನೋತ್ಸವದ ಕೈಪಿಡಿಗಳನ್ನು ಬಿಡುಗಡೆ ಮಾಡಲಾಯಿತು.

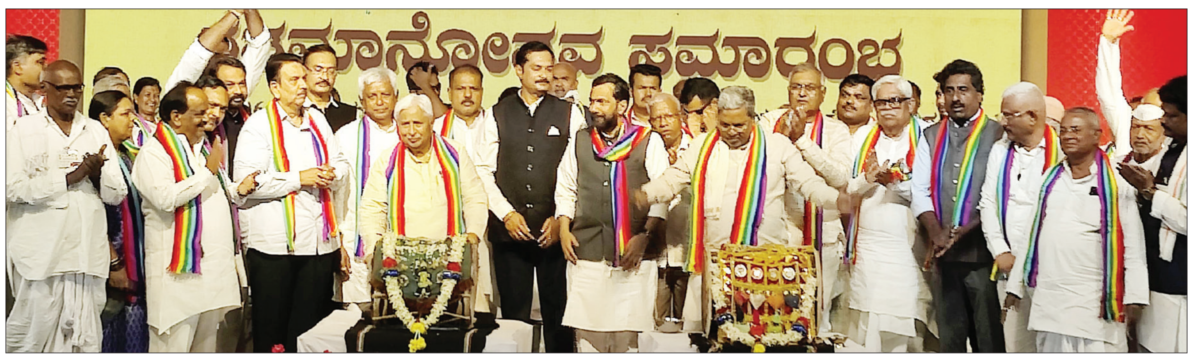

ಕರ್ನಾಟಕ ಕುರುಬರ ಸಹಕಾರ ಪತ್ತಿನ ಸಂಘದ ಶತಮಾನೋತ್ಸವ ಕಾರ್ಯಕ್ರಮವನ್ನು ಸಿಎಂ ಸಿದ್ದರಾಮಯ್ಯ ಹಾಗೂ ಸಚಿವ ಎಚ್.ಕೆ.ಪಾಟೀಲ ಡೊಳ್ಳು ಭಾರಿಸುವ ಮೂಲಕ ಉದ್ಘಾಟಿಸಿದರು.

> **ಸಮಾಜದಲ್ಲಿ ಆರ್ಥಿಕವಾಗಿ, ಸಾಮಾಜಿಕವಾಗಿ ಶೂದ್ರ ವರ್ಗದ ಜನ ಹಿಂದುಳಿಯಲು ಅವರು ಅಕ್ಷರ ಸಂಸ್ಕೃತಿಯಿಂದ ವಂಚಿತರಾಗಿದ್ದೇ ಪ್ರಮುಖ ಕಾರಣ. ಶೂದ್ರರು, ದಲಿತರು ಮಾತ್ರ ಶಿಕ್ಷಣ ಪಡೆಯುವಂತಿರಲಿಲ್ಲ. ಅಂಬೇಡ್ಕರ್ ಅವರ ಜೀವಮಾನದ ಹೋರಾಟವೇ ಈ ಅಸಮಾನತೆಯನ್ನು ಅಳಿಸುವುದಾಗಿತ್ತು. ಇದಕ್ಕೆ ಶಿಕ್ಷಣವೇ ಪ್ರಮುಖ ಅಸ್ತ್ರ ಎಂದು ಅಂಬೇಡ್ಕರ್ ಮನಗಂಡಿದ್ದರು.**
> -ಸಿದ್ದರಾಮಯ್ಯ, ಸಿಎಂ

ಆರಾಮ

ಗ್ಲೋಬಲ್ ಅಚಿವರ್ಸ್ ಪ್ರಶಸ್ತಿ

ಜಾರ್ಜಿಯಾ ದೇಶದ ಟಿಬಿಲಿಸಿಯಲ್ಲಿ ಇತ್ತೀಚೆಗೆ ಏರ್ಪಡಿಸಲಾಗಿದ್ದ 'ವಿಶ್ವವಾಣಿ ಗ್ಲೋಬಲ್ ಅಚೀವರ್ಸ್' ಸಮ್ಮೇಳನದಲ್ಲಿ ವಿಶ್ವವಾಣಿಯ ವತಿಯಿಂದ ಇವರಿಗೆ ಗ್ಲೋಬಲ್ ಅಚೀವರ್ಸ್ ಪ್ರಶಸ್ತಿ ಪ್ರದಾನ ಮಾಡಿ ಪುರಸ್ಕರಿಸಲಾಯಿತು. ಭಾರತ ಮತ್ತು ಜಾರ್ಜಿಯ ದೇಶಗಳ ಅನೇಕ ಗಣ್ಯಮಾನ್ಯರ ಉಪಸ್ಥಿತಿಯಲ್ಲಿ ಕಮ್ಮಾಜೆಯವರ ಔದ್ಯಮಿಕ ಮತ್ತು ಸಾಮಾಜಿಕ ಸಾಧನೆಗಳನ್ನು ಪ್ರತಿಬಿಂಬಿಸುವ ಕಿರು ಚಿತ್ರಗಳನ್ನು ಪ್ರದರ್ಶಿಸಲಾಯಿತು.

ವಾಚುಗಳ ಅಂತರಂಗ

1987ರಲ್ಲಿ ಒಂದು ಯುನಿಟ್‌ನೊಂದಿಗೆ ಆರಂಭವಾದ ಸೋನಾ ಗ್ರೂಪ್ ಇಂದು 5 ಯುನಿಟ್‌ಗಳಿಗೆ ವಿಸ್ತರಿಸಿದ್ದು, 1000ಕ್ಕೂ ಹೆಚ್ಚು ಸಿಬ್ಬಂದಿ ಬಲವನ್ನು ಹೊಂದಿದೆ. ವಾಚುಗಳ ಅಂತರಂಗ, ಬಹಿರಂಗವನ್ನು ಸೋನಾ ಗ್ರೂಪ್ ಅರಿತಿದೆ. ಟೈಟನ್ ಇಂಡಸ್ಟ್ರೀಸ್, ಟೈಮೆಕ್ಸ್, ಫೋಸಿಲ್ ಮೊದಲಾದ ದೇಶೀಯ ಮತ್ತು ಅಂತಾರಾಷ್ಟ್ರೀಯ ಬ್ರ್ಯಾಂಡ್‌ಗಳಿಗೆ ವಾಚುಗಳ ಬೆಲ್ಟ್, ಪಟ್ಟಿ ಸೇರಿದಂತೆ ಎಲ್ಲ ಬಿಡಿ ಭಾಗಗಳನ್ನು ಒದಗಿಸುತ್ತದೆ. ಮೆಟಲ್, ಲೆದರ್ ಮತ್ತು ಗೋಲ್ಡ್ ಪ್ಲೇಟೆಡ್ ಬಿಡಿಭಾಗಗಳನ್ನು ವಿತರಿಸುತ್ತದೆ. ದೇಶಾದ್ಯಂತ ಮಾರ್ಕೆಟಿಂಗ್ ಮತ್ತು ಸೇಲ್ಸ್ ನೆಟ್‌ವರ್ಕ್ ಅನ್ನು ವ್ಯವಸ್ಥೆಗೊಳಿಸಿದೆ.

ಉದ್ಯಮದ ಕ್ರಾಂತಿಪುರುಷ ಯಜ್ಞನಾರಾಯಣ ಕಮ್ಮಾಜೆ

ಸ್ವಂತ ಉದ್ಯಮ ಮಾಡಬೇಕೆನ್ನುವ ಕನಸನ್ನು ಸತತವಾಗಿ ಬೆಂಬತ್ತಿದ ಯಜ್ಞನಾರಾಯಣ ಕಮ್ಮಾಜೆ ಅವರು, ಸೋನಾ ಗ್ರೂಪ್ ಬ್ರ್ಯಾಂಡ್‌ನ್ನು ಸ್ಥಾಪಿಸಿ, ಯಶಸ್ಸು ಗಳಿಸಿದ್ದಾರೆ. ಮನಸ್ಸು, ಪರಿಶ್ರಮ, ಸಹೋದ್ಯೋಗಿಗಳನ್ನು ಒಳಗೊಳ್ಳುವಿಕೆ ಮತ್ತು ಸಹಕಾರದಿಂದ ಉದ್ಯಮವೊಂದನ್ನು ಹೇಗೆ ಮುನ್ನಡೆಸಬಹುದು ಎಂಬುದಕ್ಕೆ ಯಜ್ಞನಾರಾಯಣ ಕಮ್ಮಾಜೆ ಅವರ ಯಶಸ್ಸು ಒಂದು ಉದಾಹರಣೆ.

• **ಕೇಶವ ಪ್ರಸಾದ್**

ನಿಮ್ಮಲ್ಲಿ ಉದ್ಯಮಿಯಾಗಲೇಬೇಕು ಎಂಬ ಛಲವಿದ್ದರೆ, ಯಾರೂ ನಿಮ್ಮನ್ನು ತಡೆಯುವುದಿಲ್ಲ ಎಂಬುದಕ್ಕೆ ಖ್ಯಾತ ಉದ್ಯಮಿ ಯಜ್ಞ ನಾರಾಯಣ ಕಮ್ಮಾಜೆ ಅವರ ಯಶೋಗಾಥೆಯೇ ಅದ್ಭುತ ನಿದರ್ಶನ!

ಎಪ್ಪತ್ತರ ದಶಕದಲ್ಲಿ ಪ್ರತಿಷ್ಠಿತ ಎಚ್‌ಎಂಟಿ ಕಾರ್ಖಾನೆಯಲ್ಲಿ ಉದ್ಯೋಗಿಯಾಗಿದ್ದ ಅವರು, ಅಲ್ಲೇ ಮುಂದುವರಿದು ಬಡ್ತಿಗಳನ್ನು ಪಡೆದು ಹಿರಿಯ ಅಧಿಕಾರಿಯಾಗಿ ನಿವೃತ್ತರಾಗಬಹುದಿತ್ತು. ಆದರೆ ಅವರ ಮನಸ್ಸಿನಲ್ಲಿ ಅಂದೇ, ಮುಂದೊಂದು ದಿನ ಸ್ವಂತ ಬಿಸಿನೆಸ್ ಮಾಡಿ ಯಶಸ್ಸು ಗಳಿಸಲೇಬೇಕು ಎಂಬ ತುಡಿತ ಇತ್ತು! ಅದು ಅವರನ್ನು 1987ರಲ್ಲಿ ಸೋನಾ ಗ್ರೂಪ್ ಬ್ರ್ಯಾಂಡ್ ಅನ್ನು ಸ್ಥಾಪಿಸುವ ಮತ್ತು ಅಭೂತಪೂರ್ವ ಸಾಧನೆಯ ಶೃಂಗವನ್ನೇರುವ ಮೇರು ಉದ್ಯಮಿಯನ್ನಾಗಿಸಿತು.

ಅವರೀಗ ಬೆಂಗಳೂರು ಮೂಲದ ಸೋನಾ ಗ್ರೂಪ್ ಸಂಸ್ಥೆಯ ಅಧ್ಯಕ್ಷ ಮತ್ತು ಸಿಇಒ ಆಗಿ ಸಂಸ್ಥೆಯನ್ನು ಯಶಸ್ವಿಯಾಗಿ ಮುನ್ನಡೆಸುತ್ತಿದ್ದಾರೆ. ಸೋನಾ ಗ್ರೂಪ್, ವಾಚುಗಳು ಮತ್ತು ವಾಚುಗಳ ಬಿಡಿಭಾಗಗಳನ್ನು ತಯಾರಿಸುವ ಪ್ರತಿಷ್ಠಿತ ಸಂಸ್ಥೆಯಾಗಿದೆ. ದೇಶ ವಿದೇಶಗಳ ವಾಚು ಉತ್ಪಾದಕ ಕಂಪನಿಗಳಿಗೆ ಅತ್ಯುನ್ನತ ಗುಣಮಟ್ಟದ ವೈವಿಧ್ಯಮಯ ಬಿಡಿಭಾಗಗಳನ್ನು ಪೂರೈಸುತ್ತದೆ. ವಾರ್ಷಿಕ 60 ಲಕ್ಷಕ್ಕೂ ಹೆಚ್ಚು ಲೆದರ್ ವಾಚ್ ಬೆಲ್ಟ್‌ಗಳು, 40 ಲಕ್ಷಕ್ಕೂ ಹೆಚ್ಚು ಸ್ಟೀಲ್ ಬೆಲ್ಟ್‌ಗಳು, 20 ಲಕ್ಷಕ್ಕೂ ಅಧಿಕ ಅಯಾನ್ ಪ್ಲೇಟೆಡ್ ಬೆಲ್ಟ್‌ಗಳನ್ನು ಉತ್ಪಾದಿಸುತ್ತದೆ.

ಕ್ವಾರ್ಟ್ಜ್ ತಂತ್ರಜ್ಞಾನ

1979-80ರಲ್ಲಿ ಜಪಾನ್‌ನಿಂದ ಸಿಟಿಜನ್ ವಾಚುಗಳ ಮೂಲಕ ಕ್ವಾರ್ಟ್ಜ್ ವಾಚ್ ತಂತ್ರಜ್ಞಾನವನ್ನು ಭಾರತಕ್ಕೆ ತರಿಸುವಲ್ಲಿ ಯಜ್ಞ ನಾರಾಯಣ ಪ್ರಮುಖ ಪಾತ್ರ ವಹಿಸಿದ್ದಾರೆ. ಆಗ ಅವರು ಎಚ್ ಎಂಟಿಯ ವಾಚ್ ವಿಭಾಗದಲ್ಲಿದ್ದರು.

ಯಜ್ಞ ನಾರಾಯಣರಿಗೆ ಟ್ರೇಡ್ ಪೋಸ್ಟ್ ವತಿಯಿಂದ 2006ರಲ್ಲಿ 'ಟೆಕ್ನೊಕ್ರಾಟ್ ಆಫ್ ದಿ ಇಯರ್' ಹಾಗೂ 2010ರಲ್ಲಿ 'ಮೂವರ್ ಆಫ್ ಟೈಮ್' ಪ್ರಶಸ್ತಿ ಲಭಿಸಿದೆ. 2009ರಿಂದ 2023ರ ತನಕ ಕೆಟಗರಿ ವಿನ್ನರ್ ಅವಾರ್ಡ್ ಸಿಕ್ಕಿದೆ. ಟೈಟನ್ ಕಂಪನಿಯಿಂದ 2008ರಲ್ಲಿ 'ಔಟ್‌ಸ್ಟ್ಯಾಂಡಿಂಗ್ ಪರ್ಫಾರ್ಮೆನ್ಸ್ ಅವಾರ್ಡ್' ದೊರೆತಿದೆ.

ಕೌಶಲ ತರಬೇತಿ

ಅವರ ನೇತೃತ್ವದಲ್ಲಿ 25,000ಕ್ಕೂ ಹೆಚ್ಚು ಮಂದಿಗೆ ಕೌಶಲ ತರಬೇತಿ ನೀಡಲಾಗಿದೆ. ಮಹಿಳೆಯರಲ್ಲಿ ಉದ್ಯಮಶೀಲತೆಯನ್ನು ಪ್ರೋತ್ಸಾಹಿಸಲು ಕುಣಿಗಲ್‌ನಲ್ಲಿ ವಾಚುಗಳ ಬಿಡಿಭಾಗಗಳ ತಯಾರಿಕಾ ಘಟಕವನ್ನು ಸ್ಥಾಪಿಸಲಾಗಿದೆ. ಆರ್ ಡಿ, ಉತ್ಪಾದನೆ ಮತ್ತು ಕಾರ್ಪೊರೇಟ್ ಪ್ಲಾನಿಂಗ್‌ನಲ್ಲಿ ಹಲವು ದಶಕಗಳ ವೃತ್ತಿಪರ ಅನುಭವ ಹೊಂದಿರುವ ಕಮ್ಮಾಜೆಯವರು ಶೈಕ್ಷಣಿಕವಾಗಿಯೂ ಅಪಾರ ಪ್ರತಿಭಾವಂತರಾಗಿದ್ದಾರೆ. ಇಂಡಸ್ಟ್ರಿಯಲ್ ಎಲೆಕ್ಟ್ರಾನಿಕ್ಸ್‌ನಲ್ಲಿ ಎಂ.ಟೆಕ್ ಮತ್ತು ಎಲೆಕ್ಟ್ರಿಕಲ್‌ನಲ್ಲಿ ಬಿ.ಇ. ಪದವಿಯನ್ನು ಅತ್ಯುನ್ನತ ಶ್ರೇಣಿಯಲ್ಲಿ ಗಳಿಸಿದ್ದಾರೆ.

ಗುರು ನರಸಿಂಹ ಕೃಪೆ

ಹಲವಾರು ಸಾಮಾಜಿಕ ಸೇವಾ ಚಟುವಟಿಕೆಗಳಲ್ಲಿ ಅವರು ಮುಂಚೂಣಿಯಲ್ಲಿದ್ದಾರೆ. ಆರ್ಥಿಕವಾಗಿ ದುರ್ಬಲ ಕುಟುಂಬದ ಮಕ್ಕಳಿಗೆ ಶಿಕ್ಷಣಕ್ಕೆ ನೆರವು ನೀಡಿದ್ದಾರೆ. ಸಾಲಿಗ್ರಾಮದಲ್ಲಿ ಗುರು ನರಸಿಂಹ ದೇವಾಲಯದ ನವೀಕರಣದ ನಾಯಕತ್ವವನ್ನು ವಹಿಸಿದ್ದಾರೆ. ಕೂಟ ಮಹಾ ಜಗತ್ತಿನಲ್ಲಿ 30 ವರ್ಷಗಳಿಂದ ಸಕ್ರಿಯರಾಗಿದ್ದಾರೆ.

ಹಲವು ಪ್ರಶಸ್ತಿಗಳು

2009ರಲ್ಲಿ ಆರ್ಯಭಟ ಪ್ರಶಸ್ತಿ, ಎನ್‌ಐಟಿಕೆ ವತಿಯಿಂದ 2010ರಲ್ಲಿ ವಿಶಿಷ್ಟ ಸೇವಾ ಪ್ರಶಸ್ತಿ ಅವರಿಗೆ ಲಭಿಸಿದೆ.

ಯಜ್ಞ ನಾರಾಯಣ ಕಮ್ಮಾಜೆ ನಡೆದು ಬಂದ ಹಾದಿ ಅತ್ಯಂತ ಸ್ಫೂರ್ತಿದಾಯಕ. ಎಚ್‌ಎಂಟಿಯಲ್ಲಿ ಕಿರಿಯ ಎಂಜಿನಿಯರ್ ಆಗಿ ಉದ್ಯೋಗ ಆರಂಭಿಸಿದ್ದ ಕಮ್ಮಾಜೆಯವರಲ್ಲಿ ಸ್ವಂತ ಉದ್ಯಮಿಯಾಗಬೇಕು ಎಂಬ ಗುರಿ ಇತ್ತು. ಆದರೆ ಆ ಹಾದಿ ಸುಲಭವೇನೂ ಆಗಿರಲಿಲ್ಲ. 39ರ ವಯಸ್ಸಿನ ಯುವಕನಾಗಿದ್ದಾಗ, 58 ವರ್ಷ ಭರ್ತಿಯಾಗುವಾಗ ತಾವು ಏನಾಗಿರಬೇಕು ಎಂದು ಆಲೋಚಿಸಿದರು. ತಾನು ಬಹುಶಃ ಎರಡು ವರ್ಷಕ್ಕೊಮ್ಮೆ ಬಡ್ತಿ ಪಡೆದು ಮುಂದೊಂದು ದಿನ ಜನರಲ್ ಮ್ಯಾನೇಜರ್ ಆಗಬಹುದು, ಆದರೆ ಅದು ಅವರ ಗುರಿಯಾಗಿರಲಿಲ್ಲ. ಸ್ವತಃ ಉದ್ಯಮಿ ಆಗಬೇಕು ಎಂಬ ಹಂಬಲ ಅವರಲ್ಲಿತ್ತು. ಆದರೆ ಮನೆಯಲ್ಲಿ ಇಬ್ಬರು ಚಿಕ್ಕ ಮಕ್ಕಳು, ಮಧ್ಯಮ ಆದಾಯದ ಕುಟುಂಬ, ಸಾಧಾರಣ ಬ್ಯಾಂಕ್ ಬ್ಯಾಲೆನ್ಸ್ ಪರಿಸ್ಥಿತಿಯಲ್ಲಿ ಉದ್ಯಮಿಯಾಗುವುದು ಹೇಗೆ? ಎಂಬ ನಾನಾ ಪ್ರಶ್ನೆಗಳು ಇತ್ತು. ಬ್ಯಾಂಕ್ ಖಾತೆಯಲ್ಲಿ 20,000 ರುಪಾಯಿಗಿಂತ ಹೆಚ್ಚು ಹಣ ಇದ್ದಿರಲಿಲ್ಲ. ಇಬ್ಬರು ಮಕ್ಕಳಿಗೆ ಒಳ್ಳೆಯ ಶಿಕ್ಷಣ ಒದಗಿಸಬೇಕು, ಇದಕ್ಕೆ ಏನಾದರೂ ಪರಿಹಾರ ಕಂಡುಕೊಳ್ಳಬೇಕು ಎಂಬ ಕನಸಿತ್ತು.

ಧೈರ್ಯದ ನಿರ್ಧಾರ

"ಆಗಿನ ಪರಿಸ್ಥಿತಿಯಲ್ಲಿ ಹೇಗೆ ಬಿಸಿನೆಸ್ ಶುರು ಮಾಡಿದೆ ಎಂಬುದೇ ಈಗ ಆಶ್ಚರ್ಯ ಮೂಡಿಸುತ್ತದೆ. ನಾವು 700 ಚದರ ಅಡಿಗಳ ಸಣ್ಣ ಮನೆಯಲ್ಲಿ ವಾಸಿಸುತ್ತಿದ್ದೆವು. ಉದ್ಯಮಿ ಆಗಲೇಬೇಕೆಂಬ ಉದ್ದೇಶದಿಂದ 39ನೇ ವಯಸ್ಸಿನಲ್ಲಿ ಯಾವುದೇ ಸ್ವಯಂ ಸೇವಾ ವಿವೃತ್ತಿಯ ಲಾಭ ಪಡೆಯದೆ, ಎಚ್‌ಎಂಟಿಗೆ ರಾಜೀನಾಮೆ ನೀಡಿದೆ. ಆಗ ಮಾರುಕಟ್ಟೆಯಲ್ಲಿ ಪೂರೈಕೆ-ಬೇಡಿಕೆಯ ವ್ಯತ್ಯಾಸವನ್ನು ಅವಲೋಕಿಸಿದೆ. ಮಾರುಕಟ್ಟೆಗೆ ಯಾವುದು ಹೆಚ್ಚು ಅಗತ್ಯ ಇದೆಯೋ, ಅದನ್ನು ಕಂಡುಕೊಂಡು ಸಣ್ಣದಾಗಿ ಉತ್ಪಾದಿಸಲು ಶುರು ಮಾಡಿದೆ" ಎನ್ನುತ್ತಾರೆ ಅವರು.

ಯುವಕ ಕಮ್ಮಾಜೆಯವರು ತಂದೆಯ ಬಳಿ ಸ್ವಂತ ಬಿಸಿನೆಸ್ ಮಾಡಲು ಅನುಮೋದನೆ ಕೇಳಿದಾಗ, ಜಾತಕವನ್ನು ಪರಿಶೀಲಿಸಿದ ಆ ಹಿರಿಯರು, ಹೃತ್ಪೂರ್ವಕವಾಗಿ ಸಮ್ಮತಿಸಿದ್ದರು. ಬಳಿಕ ಎರಡು ಲಕ್ಷ ರುಪಾಯಿ ಆರಂಭಿಕ ಬಂಡವಾಳ ಸಂಗ್ರಹಿಸಲು ಆರು ತಿಂಗಳು ಹೋರಾಡಿದರು. ಬ್ಯಾಂಕ್‌ಗಳಿಗೆ ಅಲೆದಾಡಿದರು. ಪ್ರಾಜೆಕ್ಟ್ ರಿಪೋರ್ಟ್ ಕೊಟ್ಟರೂ ತಿರಸ್ಕೃತವಾಗಿತ್ತು. 'ಬ್ಯಾಂಕ್‌ಗಳು ಕೇಳುತ್ತಿದ್ದ ಅಡಮಾನ ಇಡಲು ನನ್ನ ಬಳಿ ಇದ್ದಿರಲಿಲ್ಲ. ಅದೃಷ್ಟವಶಾತ್ ಆರು ತಿಂಗಳಿನ ಹೋರಾಟದ ಬಳಿಕ ಇಂಡಿಯನ್ ಬ್ಯಾಂಕ್‌ನಲ್ಲಿ ಕೊನೆಗೂ ಎರಡು ಲಕ್ಷ ಸಾಲ ದೊರೆಯಿತು' ಎಂದು ಯಜ್ಞನಾರಾಯಣ ಕಮ್ಮಾಜೆ ನೆನಪಿಸಿಕೊಳ್ಳುತ್ತಾರೆ.

ಗೋಲ್ಡ್ ಪ್ಲೇಟಿಂಗ್ ಘಟಕ ಸ್ಥಾಪನೆ

'ನನಗೆ ಗುಜರಾತ್ ನಲ್ಲಿ ಒಬ್ಬ ಒಳ್ಳೆಯ ಸ್ನೇಹಿತನಿದ್ದ. ಆತನ ಬಳಿ ಗೋಲ್ಡ್ ಪ್ಲೇಟಿಂಗ್ ಘಟಕ ಇತ್ತು. ಆದರೆ ಅದನ್ನು ನಡೆಸುವಲ್ಲಿ ವಿಫಲನಾಗಿದ್ದ. ಆದ್ದರಿಂದ ಈ ಘಟಕವನ್ನು ನೀನೇ ತೆಗೆದುಕೊ. ಎರಡು ವರ್ಷಗಳ ಬಳಿಕ ಹಣ ನೀಡು ಎಂದು ಪ್ರಸ್ತಾಪ ಇಟ್ಟ. ನನಗೂ ಅದು ಉತ್ತಮ ಐಡಿಯಾ ಎನ್ನಿಸಿತು. ಲಾರಿಗಳಲ್ಲಿ ಆ ಹಳೆಯ ಯಂತ್ರೋಪಕರಣಗಳನ್ನು ತರಿಸಲಾಯಿತು. ಅದೊಂದು ದಿನ ಮೂವರು ವ್ಯಕ್ತಿಗಳು ನನ್ನನ್ನು ಕಚೇರಿಯಲ್ಲಿ ಭೇಟಿಯಾದರು. ಅವರೇ ರವಿ ಪ್ರಕಾಶ್, ರವಿ ಕುಮಾರ್ ಮತ್ತು ಶಶಿ. ಈ ತ್ರಿಮೂರ್ತಿಗಳು ತಂತ್ರಜ್ಞಾನದಲ್ಲಿ ಅತ್ಯಂತ ಅನುಭವಿಗಳಾಗಿದ್ದರು. ವಾಚುಗಳ ಬೆಲ್ಟ್‌ಗಳನ್ನು ತಯಾರಿಸುವ ತಂತ್ರಜ್ಞಾನದಲ್ಲಿ ಅಪಾರ ಪರಿಣತಿ ಗಳಿಸಿದ್ದರು. ಅವರು ಕಂಪನಿಯನ್ನು ಸೇರಿದರು. ಇವರೆಲ್ಲರೂ ಸ್ವಂತ ಕಂಪನಿಯಲ್ಲಿ ದುಡಿಯುತ್ತಿದ್ದೇವೆ ಎಂಬ ಸಮರ್ಪಣಾ ಭಾವದಿಂದ ಶ್ರಮಿಸಿದರು. ತಂತ್ರಜ್ಞಾನದ ದೃಷ್ಟಿಯಿಂದ ಕಂಪನಿಯ ಅದ್ಭುತ ಏಳಿಗೆಯಲ್ಲಿ ಇವರ ಕೊಡುಗೆ ದೊಡ್ಡದು. ಇದೇ ರೀತಿ ನಮ್ಮೆಲ್ಲ ಸಿಬ್ಬಂದಿ ವರ್ಗ ಕೂಡ ಅಪಾರ ಶ್ರದ್ಧೆಯಿಂದ ಸಂಸ್ಥೆಯ ಅಭಿವೃದ್ಧಿಗೆ ಕಾರಣರಾಗಿದ್ದಾರೆ.

'ನೀವು ಸಮಾಜದಲ್ಲಿ ಏನಾದರೂ ಸಾಧಿಸಬೇಕಿದ್ದರೆ ಇತರರಿಗೆ ಸಹಕರಿಸಬೇಕು. ಆಗಿನ ಕಾಲದಲ್ಲಿ ಎಚ್‌ಎಂಟಿಯಿಂದ ಹೊರ ಬರದಿರುತ್ತಿದ್ದರೆ ಉದ್ಯಮಿಯಾಗಲು ಸಾಧ್ಯವಾಗುತ್ತಿರಲಿಲ್ಲ. ಹಲವಾರು ಮಂದಿಗೆ ಉದ್ಯೋಗಾವಕಾಶ ಕಲ್ಪಿಸಲು ಆಗುತ್ತಿರಲಿಲ್ಲ. ಪ್ರತಿಭಾವಂತ ಸಿಬ್ಬಂದಿಯೇ ಸಂಸ್ಥೆಯ ಅಮೂಲ್ಯ ಆಸ್ತಿಯಾಗಿದ್ದಾರೆ. ಜನರಿಗೆ ಅಗತ್ಯ ಕೌಶಲ ತರಬೇತಿ ನೀಡಬೇಕು. ಅದು ಅವರ ಬದುಕನ್ನು ಹಸನಾಗಿಸುತ್ತದೆ' ಎನ್ನುವುದು ಕಮ್ಮಾಜೆಯವರ ಸ್ವಾನುಭವದ ಮಾತು.

ಖೇಲಾದಲ್ಲಿ ಪುಣ್ಯಾತ್ ಗಿತ್ತೀ..

ಭರತ್ ಫಿಲಂಸ್ ಲಾಂಛನದಲ್ಲಿ ವಿ.ಜೆ.ಭರತ್ ನಿರ್ಮಿಸಿ, ನಿರ್ದೇಶಿಸುತ್ತಿರುವ ಖೇಲಾ ಚಿತ್ರದ ಹಾಡು ಬಿಡುಗಡೆಯಾಗಿದೆ. ಪುಣ್ಯಾತ್ ಗಿತ್ತೀ... ಎಂಬ ಹಾಡು ಇದಾಗಿದ್ದು, ಪ್ರಮೋದ್ ಜೋಯಿಸ್ ಸಾಹಿತ್ಯ ಬರೆದಿರುವ, ಈ ಹಾಡಿಗೆ ಗಾಯಕ ವೇಲ್ ಮುರುಗನ್ ದನಿಯಾಗಿದ್ದಾರೆ. ಎಂ.ಎಸ್ ತ್ಯಾಗರಾಜ್ ಸಂಗೀತ ಸಂಯೋಜಿಸಿರುವ ಈ ಗೀತೆ ಕೇಳಲು ಮಧುರವಾಗಿದೆ.

ಖೇಲಾ ನವಿರಾದ ಪ್ರೇಮಕಥೆಯ ಸಿನಿಮಾವಾಗಿದ್ದು,

ವಿಹಾನ್ ಪ್ರಭಂಜನ್ ನಾಯಕನಾಗಿ ನಟಿಸಿದ್ದು, ಆಶಿಕಾ, ನಾಯಕಿಯಾಗಿ ಬಣ್ಣಹಚ್ಚಿದ್ದಾರೆ. ಸಂಗೀತಾ ಭಟ್ ವಿಶೇಷ ಪಾತ್ರದಲ್ಲಿ ಅಭಿನಯಿಸಿದ್ದಾರೆ. ಚಿತ್ರದ ಬಹುತೇಕ ಚಿತ್ರೀಕರಣ ಮುಕ್ತಾಯವಾಗಿದ್ದು, ಒಂದು ಹಾಡು ಹಾಗು ಒಂದು ಫೈಟ್ ನ ಚಿತ್ರೀಕರಣ ಮಾತ್ರ ಬಾಕಿ ಇದೆ.

ನಮ್ಮ ಚಿತ್ರದಲ್ಲಿ ಐದು ಹಾಡುಗಳಿದ್ದು, ಈ ಹಾಡು ಸೇರಿದಂತೆ ಎರಡು ಹಾಡುಗಳನ್ನು ಪ್ರಮೋದ್ ಜೋಯಿಸ್ ಬರೆದಿದ್ದಾರೆ. ವೇಲ್ ಮುರುಗನ್ ಪುಣ್ಯಾತ್ ಗಿತ್ತೀ ಹಾಡನ್ನು ಹಾಡಿದ್ದಾರೆ ಎಂದು ಸಂಗೀತ ನಿರ್ದೇಶಕ ಎಂ.ಎಸ್.ತ್ಯಾಗರಾಜ್ ತಿಳಿಸಿದರು.

ಕಿರುತೆರೆಯ ಧಾರಾವಾಹಿಗಳಲ್ಲಿ ನಟಿಸಿದ್ದ ನಾನು ಈ ಚಿತ್ರದ ಮೂಲಕ ಚಂದನವಕ್ಕೂ ಎಂಟ್ರಿಕೊಟ್ಟಿದ್ದೇನೆ. ಈ ಸಿನಿಮಾದಲ್ಲಿ ಕಾಲೇಜು ಹುಡುಗನಾಗಿ ಕಾಣಿಸಿಕೊಂಡಿದ್ದೇನೆ ಎಂದು ವಿಹಾನ್ ಹೇಳಿದರು.

ಇದೊಂದು ಪ್ರೇಮ ಕಥಾನಕವಾಗಿದ್ದರೂ, ತಾಯಿ - ಮಗನ ಬಾಂಧವ್ಯ, ಸಸ್ಪೆನ್ಸ್, ಥ್ರಿಲ್ಲರ್ ಹೀಗೆ ನೋಡುಗರಿಗೆ ಬೇಕಾದ ಎಲ್ಲಾ ಅಂಶಗಳು ಚಿತ್ರದಲ್ಲಿವೆ. ತಾಯಂದಿರ ದಿನದಂದು ಮೊದಲ ಹಾಡು ಬಿಡುಗಡೆಯಾಗಿತ್ತು. ಈಗ ಪುಣ್ಯಾತ್ ಗಿತ್ತೀ ಹಾಡನ್ನು ಬಿಡುಗಡೆ ಮಾಡಿದ್ದೇವೆ. ಬಹುತೇಕ ಚಿತ್ರೀಕರಣ ಮುಕ್ತಾಯವಾಗಿದ್ದು ಒಂದು ಹಾಡು ಹಾಗೂ ಸಾಹಸ ಸನ್ನಿವೇಶದ ಚಿತ್ರೀಕರಣ ಬಾಕಿಯಿದೆ.

- **ಭರತ್ ನಿರ್ದೇಶಕ,** ನಿರ್ಮಾಪಕ

ಸೆಪ್ಟೆಂಬರ್ 10 ರಲ್ಲಿ ಸಮಸ್ಯೆಗಳಿಗೆ ಪರಿಹಾರ

ಕನ್ನಡದಲ್ಲಿ ನೂರಕ್ಕೂ ಹೆಚ್ಚು ಸಿನಿಮಾಗಳನ್ನು ನಿರ್ದೇಶಿಸಿ ಪ್ರಸಿದ್ಧಿ ಪಡೆದಿರುವ ಹಿರಿಯ ನಿರ್ದೇಶಕ ಸಾಯಿ ಪ್ರಕಾಶ್ ಈಗ ಒಳ್ಳೆಯ ಸಂದೇಶ ಹೊತ್ತ ಚಿತ್ರವನ್ನು ನಿರ್ದೇಶಿಸಿ ತೆರೆಗೆ ತರಲು ಸಿದ್ಧತೆ ನಡೆಸಿದ್ದಾರೆ. ಸೆಪ್ಟೆಂಬರ್10 ಶೀರ್ಷಿಕೆಯಲ್ಲಿ ಸಿನಿಮಾ ನಿರ್ದೇಶನ ಮಾಡಿದ್ದು, ಜೀವನದಲ್ಲಿ ಬರುವ ಸಮಸ್ಯೆಗಳನ್ನು ಹೇಗೆ ಎದಿರಿಸಬೇಕು ಎಂಬುದನ್ನು ಈ ಚಿತ್ರದಲ್ಲಿ ಹೇಳಲಾಗುತ್ತಿದೆ. ಸೆಪ್ಟೆಂಬರ್ 10 ಸಾಯಿ ಪ್ರಕಾಶ್ ಅವರು ನಿರ್ದೇಶಿಸುತ್ತಿರುವ ನೂರಾ ಐದನೇ ಸಿನಿಮಾವಾಗಿದೆ.

ಶ್ರೀದೇವಿ ಪಿಕ್ಚರ್ಸ್ ಬ್ಯಾನರ್ ನಲ್ಲಿ ರಾಜಮ್ಮ ಸಾಯಿ ಪ್ರಕಾಶ್ ಚಿತ್ರ ನಿರ್ಮಾಣ ಮಾಡುತ್ತಿದ್ದಾರೆ. ಈ ಚಿತ್ರದ ಟೀಸರ್ ಬಿಡುಗಡೆಯಾಗಿದೆ. ಜೀವನದಲ್ಲಿ ಎದುರಾಗುವಂಥ ಹಲವಾರು ಸಮಸ್ಯೆಗಳಿಗೆ ಆತ್ಮಹತ್ಯೆ ಒಂದೇ ಪರಿಹಾರವಲ್ಲ ಎಂಬ ಉತ್ತಮ ಸಂದೇಶ ಚಿತ್ರದಲ್ಲಿದೆ. ಹಿರಿಯ ನಟ ರಮೇಶ್ ಭಟ್, ಗಣೇಶ್ ಕೇಸರ್ ಕರ್ ,ಸಂಧ್ಯಾ ರಾಣಿ ಸೇರಿದಂತೆ ಹಲವರು ತಾರಾಗಣದಲ್ಲಿದ್ದಾರೆ.

ಸಾಯಿ ಪ್ರಕಾಶ್ ಅವರ ಎಲ್ಲ ಚಿತ್ರಗಳಲ್ಲಿ ನಾನಿರಬೇಕು ಎಂಬುದು ಅವರಿಚ್ಛೆ. ನಾನು ಇದರಲ್ಲಿ ಒಬ್ಬ ಲಾಯರ್ ಪಾತ್ರ ಮಾಡಿದ್ದೇನೆ. ಬಹು ದಿನಗಳ ಬಳಿಕ ಒಳ್ಳೆಯ ಸಿನಿಮಾದಲ್ಲಿ ನಟಿಸಿದ ಖುಷಿ ಇದೆ ಎಂದು ಹಿರಿಯ ನಟ ರಮೇಶ್ ಭಟ್ ಹೇಳಿದರು.

ನಾನು 2020ರಲ್ಲಿ ಸೆಪ್ಟೆಂಬರ್ 10 ಎಂಬ ಶೀರ್ಷಿಕೆಯಲ್ಲಿ ಸಿನಿಮಾ ಆರಂಭಿಸಿದೆ. ಅಷ್ಟರಲ್ಲಿ ಕರೋನಾ ಕಾಡಿತು. ಹಾಗಾಗಿ ಸಿನಿಮಾದ ಬಿಡುಗಡೆ ತಡವಾಯಿತು. ಇದು ಎಲ್ಲರಿಗೂ ಕನೆಕ್ಟ್ ಆಗುವ ಸಿನಿಮಾ. ಸಿನಿಮಾ ನೋಡಿದ ಕೆಲವರಾದರೂ ತಮ್ಮ ಮನಸು ಬದಲಾಯಿಸಿಕೊಂಡರೆ ನಮಗದೇ ಖುಷಿಯ ವಿಚಾರ. ಇದರಲ್ಲಿ ಸೆಂಟಿಮೆಂಟ್, ಕಾಮಿಡಿ ಹೀಗೆ ಎಲ್ಲಾ ಮನರಂಜನಾತ್ಮಕ ಅಂಶಗಳೂ ಬೆರೆತಿವೆ.

- **ಸಾಯಿ ಪ್ರಕಾಶ್ ಹಿರಿಯ ನಿರ್ದೇಶಕ**

ಡಿಸೆಂಬರ್ ನಲ್ಲಿ ದಿ ರಾಜಾ ಸಾಬ್

ಕಲ್ಕಿ ಚಿತ್ರದ ಬಳಿಕ ಪ್ರಭಾಸ್ ನಟನೆಯ ಯಾವ ಸಿನಿಮಾನು ತೆರೆಗೆ ಬಂದಿಲ್ಲ. ಹಾಗಾಗಿ ಪ್ರಭಾಸ್ ಅವರನ್ನು ತರೆಯಲ್ಲಿ ಕಾಣದೆ ಅಭಿಮಾನಿಗಳು ಬೇಸರಗೊಂಡಿದ್ದರು. ಈಗ ಪ್ರಭಾಸ್ ಕಡೆಯಿಂದ ಸಿನಿಪ್ರಿಯರಿಗೆ ಸಿಹಿ ಸುದ್ದಿ ಸಿಕ್ಕಿದೆ. ಹೌದು ಪ್ರಭಾಸ್ ಅಭಿನಯದ ರಾಜಾ ಸಾಬ್ ಸಿನಿಮಾದಿಂದ ಬಿಗ್ ಅಪ್ಡೇಡ್ ಹೊರಬಿದ್ದಿದೆ. ಈಗಾಗಲೇ ಪೋಸ್ಟರ್ ಮತ್ತು ಝಲಕ್ ಮೂಲಕ ಗಮನ ಸೆಳದಿದ್ದ ಈ ಸಿನಿಮಾ, ಇದೀಗ ಬಿಡುಗಡೆಯ ದಿನಾಂಕ ಘೋಷಿಸಿದೆ. ರಾಜಾ ಸಾಬ್ ಇದೇ ಡಿಸೆಂಬರ್ 5ರಂದು ವಿಶ್ವಾದ್ಯಂತ ತೆರೆಗೆ ಬರಲಿದೆ. ಇದೇ ತಿಂಗಳ 16ರಂದು ಟೀಸರ್ ಕೂಡ ಬಿಡುಗಡೆ ಆಗಲಿದೆ. ಈವರೆಗೂ ಸಾಹಸ ಪ್ರಧಾನ ಕಥೆಯ ಜತೆಗೆ ಐತಿಹಾಸಿಕ ಕಥೆಯ ಸಿನಿಮಾಗಳಲ್ಲಿ ನಟಿಸಿದ್ದ ಪ್ರಭಾಸ್ ಇದೇ ಮೊದಲ ಬಾರಿಗೆ ಹಾರರ್ ಚಿತ್ರದಲ್ಲಿ ನಟಿಸಿದ್ದಾರೆ.

ಮಾರುತಿ ನಿರ್ದೇಶನದ ದಿ ರಾಜಾ ಸಾಬ್ ಹಾರರ್ ಜತೆಗೆ ವಿಭಿನ್ನ ಕಥೆಯನ್ನು ಒಳಗೊಂಡಿದೆ. ಈಗಾಗಲೇ ಬಿಡುಗಡೆಯಾಗಿರುವ ಪೋಸ್ಟರ್ ಗಳು ಸಿನಿಪ್ರಿಯರಲ್ಲಿ ಕುತೂಹಲ ಹೆಚ್ಚುವಂತೆ ಮಾಡಿವೆ. ಮಾಳವಿಕಾ ಮೋಹನನ್, ನಿಧಿ ಅಗರವಾಲ್ ಮತ್ತು ರಿಧಿ ಕುಮಾರ್ ಈ ಚಿತ್ರದ ಪ್ರಮುಖ ಪಾತ್ರಗಳಲ್ಲಿ ಅಭಿನಯಿಸುತ್ತಿದ್ದಾರೆ. ಇದು ಪ್ಯಾನ್ ಇಂಡಿಯಾ ಸಿನಿಮಾವಾಗಿದ್ದು ಅದ್ದೂರಿಯಾಗಿ ಮೂಡಿಬರುತ್ತಿದೆ.

ಪೀಪಲ್ ಮೀಡಿಯಾ ಫ್ಯಾಕ್ಟರಿ ಬ್ಯಾನರ್ ನಲ್ಲಿ ಟಿ.ಜಿ. ವಿಶ್ವಪ್ರಸಾದ್ ನಿರ್ಮಾಣ ಮಾಡುತ್ತಿದ್ದಾರೆ. ಕಾರ್ತಿಕ್ ಪಲನಿ ಛಾಯಾಗ್ರಹಣ, ತಮನ್ ಸಂಗೀತ ನಿರ್ದೇಶನ ಈ ಚಿತ್ರಕ್ಕಿದೆ.

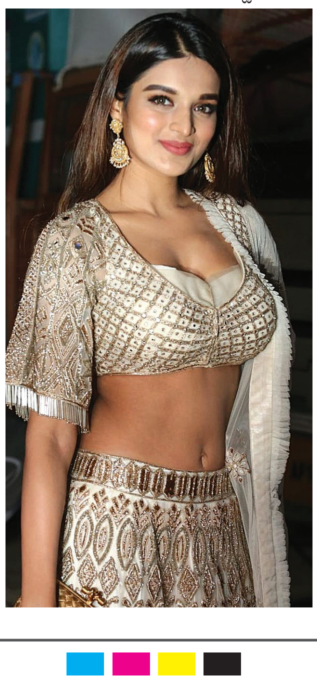

ಆರ್‌ಸಿಬಿಗೆ ಒಲಿದ ಐಪಿಎಲ್ ಟ್ರೋಫಿ | ನನಸಾದ ಕೋಟ್ಯಂತರ ಕನ್ನಡಿಗರ ಕನಸು

ಈ ಸಲ ಕಪ್ ನಮ್ದು

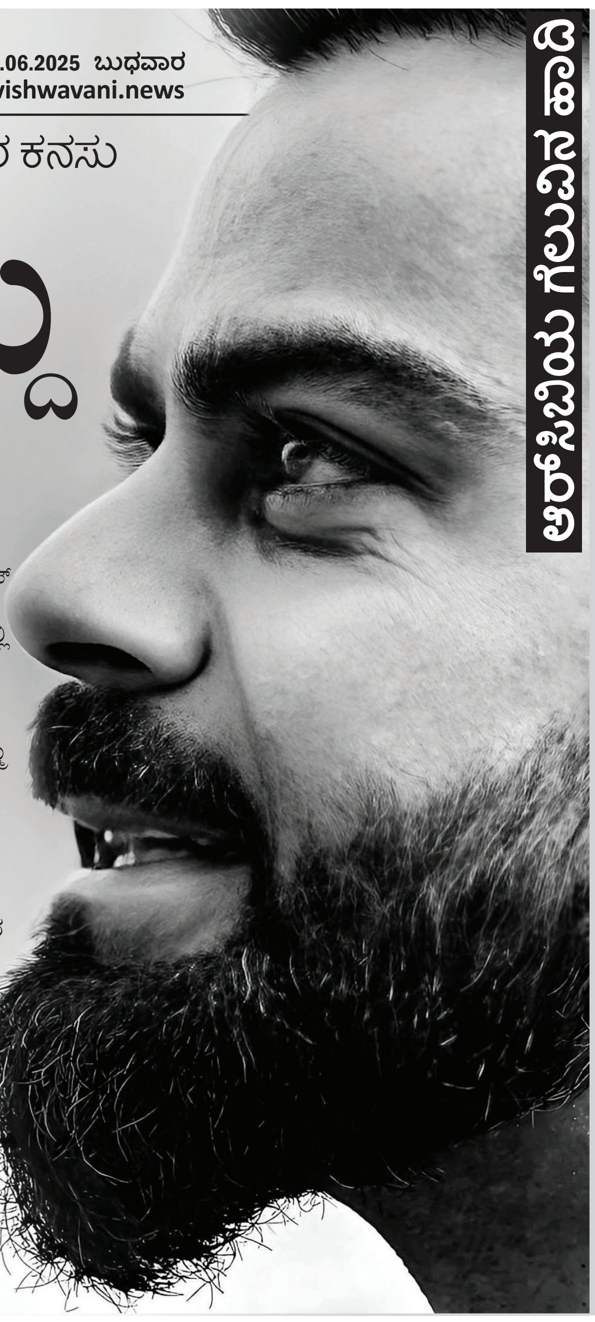

ಅಹಮದಾಬಾದ್: ಹದಿನೆಂಟು ವರ್ಷಗಳ ಇತಿಹಾಸದ ಐಪಿಎಲ್ ಪಂದ್ಯದಲ್ಲಿ ಕೊನೆಗೂ ಆರ್‌ಸಿಬಿ ಟ್ರೋಫಿ ಗೆದ್ದು ಈ ಸಲ ಕಪ್ ನಮ್ದೇ ಎನ್ನುವ ಕನಸನ್ನು ನನಸು ಮಾಡಿದೆ.

ಮೊದಲು ಬ್ಯಾಟಿಂಗ್ ಮಾಡಿದ ಆರ್‌ಸಿಬಿ 9 ವಿಕೆಟ್ ನಷ್ಟಕ್ಕೆ 190 ರನ್ ಗಳಿಸಿತು.

ಆ ಗುರಿಯನ್ನು ಬೆಂಬತ್ತಿದ ಪಂಜಾಬ್ ನಿಗದಿತ ಓವರ್‌ಗಳಲ್ಲಿ 7 ವಿಕೆಟ್ ನಷ್ಟಕ್ಕೆ 184 ರನ್ ಗಳಿಸುವ ಮೂಲಕ ಆರ್‌ಸಿಬಿ 6 ರನ್‌ಗಳಿಂದ ಜಯ ಗಳಿಸಿದೆ.

ಮಂಗಳವಾರ ನಡೆದ ಐಪಿಎಲ್ ಫೈನಲ್ ಪಂದ್ಯದಲ್ಲಿ ಟಾಸ್ ಸೋತು ಬ್ಯಾಟಿಂಗ್ ಮಾಡಿದ ಆರ್‌ಸಿಬಿ 9 ವಿಕೆಟ್‌ಗಳಿಗೆ 190 ರನ್ ಗಳಿಸಿ ಪಂಜಾಬ್ ಕಿಂಗ್ಸ್ ತಂಡಕ್ಕೆ 191 ರನ್‌ಗಳ ಗೆಲುವಿನ ಗುರಿ ನೀಡಿತ್ತು.

ಟಾಸ್ ಗೆದ್ದ ಪಂಜಾಬ್ ತಂಡದ ನಾಯಕ ಶ್ರೇಯಸ್ ಅಯ್ಯರ್ ಮೊದಲು ಬೌಲಿಂಗ್ ಆಯ್ದುಕೊಂಡರು. ಆರ್‌ಸಿಬಿ ಪರವಾಗಿ ಫಿಲ್ ಸಾಲ್ಟ್ ಮತ್ತು ವಿರಾಟ್ ಕೊಹ್ಲಿ ಇನ್ನಿಂಗ್ಸ್ ಆರಂಭಿಸಿದರು. ಆರಂಭದಿಂದಲೇ ಪಂಜಾಬ್ ಬೌಲರ್‌ಗಳು ಶಿಸ್ತಿನ ದಾಳಿಗೆ ಮುಂದಾದರು. ಆರ್‌ಸಿಬಿಯ ಸ್ಕೋರ್ 18 ತಲುಪುವಷ್ಟರಲ್ಲಿ 9 ಬಾಲ್‌ಗಳಲ್ಲಿ 16 ರನ್ ಗಳಿಸಿದ್ದ ಸಾಲ್ಟ್ ಜಮೀಸನ್ ಬೌಲಿಂಗ್‌ನಲ್ಲಿ ಶ್ರೇಯಸ್ ಐಯ್ಯರ್‌ಗೆ ಕ್ಯಾಚ್ ಕೊಟ್ಟು ಔಟ್ ಆಗಿ ಪೆವಿಲಿಯನ್ ಸೇರಿದರು.

ಆ ಬಳಿಕ ಸ್ವಲ್ಪ ಹೊತ್ತು ಮಯಾಂಕ್ ಅಗರ್ವಾಲ್ ಮತ್ತು ಕೊಹ್ಲಿ ಮಧ್ಯೆ ಜತೆಯಾಟ ಸಾಗಿತು. ತಂಡದ ಸ್ಕೋರ್ 56 ಆದಾಗ 18 ಬಾಲ್‌ಗಳಲ್ಲಿ 24 ರನ್ ಗಳಿಸಿದ್ದ ಮಯಾಂಕ್

ಯಜುವೇಂದ್ರ ಚಹಾಲ್ ಬೌಲಿಂಗ್‌ನಲ್ಲಿ ಅರ್ಶದೀಪ್‌ಗೆ ಕ್ಯಾಚ್ ನೀಡಿ ತಮ್ಮ ವಿಕೆಟ್ ಕಳೆದುಕೊಂಡರು. ಅವರ ಇನ್ನಿಂಗ್ಸ್‌ನಲ್ಲಿ 1 ಸಿಕ್ಸರ್ ಮತ್ತು 2 ಬೌಂಡರಿಗಳಿದ್ದವು.

ನಂತರ ಆರ್‌ಸಿಬಿ ನಾಯಕ ಪಾಟೀದಾರ್ ಮತ್ತು ವಿರಾಟ್ ಕೊಹ್ಲಿ ಮಧ್ಯೆ 3ನೇ ವಿಕೆಟ್ ಜತೆಯಾಟ ನಡೆಯಿತು. ಆದರೆ 10.5 ಓವರ್ ಆದಾಗ 16 ಬಾಲ್ ಎದುರಿಸಿದ್ದ ಪಾಟೀದಾರ್ 26 ರನ್‌ಗಳನ್ನು ಗಳಿಸಿ ಜಮೀಸನ್ ಬೌಲಿಂಗ್‌ನಲ್ಲಿ ಎಲ್‌ಬಿಡಬ್ಲ್ಯು ಬಲೆಗೆ ಬಿದ್ದು ಪೆವಿಲಿಯನ್ ಸೇರಿದರು.

ಬಳಿಕ ಲಿವಿಂಗ್‌ಸ್ಟೋನ್ ಮತ್ತು ಕೊಹ್ಲಿ ಜತೆಯಾಟ ಮುಂದುವರಿಸಿದರು. ಆದರೆ ತಂಡದ ಮೊತ್ತ 131 ಆದಾಗ 35 ಬಾಲ್‌ಗಳಲ್ಲಿ 42 ರನ್ ಗಳಿಸಿ ಆರ್‌ಸಿಬಿ ಪರ ಎಚ್ಚರಿಕೆಯಿಂದ ಆಟವಾಡುತ್ತಿದ್ದ ವಿರಾಟ್ ಕೊಹ್ಲಿ ಒಮರ್ಜೈ ಬೌಲಿಂಗ್‌ನಲ್ಲಿ ಅವರಿಗೇ ಕ್ಯಾಚ್ ನೀಡಿ ಔಟ್ ಆದರು. ಕೊಹ್ಲಿಯ ಇನ್ನಿಂಗ್ಸ್‌ನಲ್ಲಿ 3 ಬೌಂಡರಿಗಳಿದ್ದವು.

ಜಿತೇಶ್ ಶರ್ಮಾ–ಲಿವಿಂಗ್‌ಸ್ಟೋನ್ ಮಧ್ಯೆ ಸ್ವಲ್ಪ ಹೊತ್ತು ಜತೆಯಾಟ ಮುಂದುವರಿಯಿತು. ಆದರೆ 15 ಬಾಲ್‌ಗಳಲ್ಲಿ 25 ರನ್ ಗಳಿಸಿದ್ದ ಸಂದರ್ಭದಲ್ಲಿ ಲಿವಿಂಗ್‌ಸ್ಟೋನ್ ಜೆಮೀಸನ್ ಬೌಲಿಂಗ್‌ನಲ್ಲಿ ಎಲ್‌ಬಿಡಬ್ಲ್ಯು ಆಗಿ ತಮ್ಮ ವಿಕೆಟ್ ಒಪ್ಪಿಸಿದರು.

ತಂಡದ ಮೊತ್ತ 171 ಆದಾಗ 10 ಬಾಲ್‌ಗಳಲ್ಲಿ 24 ರನ್ ಗಳಿಸಿದ್ದ ಜಿತೇಶ್ ಶರ್ಮಾ ಪಂಜಾಬ್ ತಂಡದ ವೇಗದ ಬೌಲರ್ ವೈಶಾಕ್ ವಿಜಯ್ ಕುಮಾರ್ ಬೌಲಿಂಗ್‌ನಲ್ಲಿ ಬೌಲ್ಡ್ ಆಗಿ ಪೆವಿಲಿಯನ್ ಸೇರಿದರು. ಜಿತೇಶ್ ಶರ್ಮಾ ತಮ್ಮ ಇನ್ನಿಂಗ್ಸ್‌ನಲ್ಲಿ 2 ಬೌಂಡರಿ ಮತ್ತು 2 ಸಿಕ್ಸರ್ ಬಾರಿಸಿದ್ದರು.

ಆ ನಂತರ ಬಂದ ರೊಮಾರಿಯಾ ಶೆಫರ್ಡ್ ಬ್ಯಾಟಿಂಗ್‌ನಲ್ಲಿ ವೈಫಲ್ಯ ಕಂಡರು. 9 ಬಾಲ್‌ಗಳನ್ನು ಎದುರಿಸಿ 17 ರನ್ ಗಳಿಸಿ ಅರ್ಶದೀಪ್ ಬೌಲಿಂಗ್‌ನಲ್ಲಿ ವಿಕೆಟ್ ಒಪ್ಪಿಸಿದರು. ಬಳಿಕ ಬಂದ ಕೃನಾಲ್ ಪಾಂಡ್ಯ 5 ಬಾಲ್ ಎದುರಿಸಿ 4 ರನ್ ಗಳಿಸಿ ಔಟ್ ಆದರು. ಕೇವಲ 1 ಬಾಲ್ ಎದುರಿಸಿದ ಯಶ್ ದಯಾಳ್ ಅಜೇಯರಾಗಿ ಉಳಿದರು. ಆರ್‌ಸಿಬಿ ನಿಗದಿತ ಓವರ್‌ಗಳಲ್ಲಿ 9 ವಿಕೆಟ್ ನಷ್ಟಕ್ಕೆ 190 ರನ್ ಗಳಿಸಿತು.

ಬೌಲಿಂಗ್‌ನಲ್ಲಿ ಮಿಂಚಿದ ಪಂಜಾಬ್ ಪಡೆಯ ಅರ್ಶದೀಪ್ ಸಿಂಗ್ 40 ರನ್ ನೀಡಿ 3 ವಿಕೆಟ್, ಜಮಿಸನ್ 48 ರನ್ ಕೊಟ್ಟು 3 ವಿಕೆಟ್ ಹಾಗೂ ಒಮರ್ಜೈ, ವೈಶಾಖ್ ವಿಜಯ್‌ಕುಮಾರ್ ಮತ್ತು ಚಹಾಲ್ ತಲಾ 1 ವಿಕೆಟ್ ಪಡೆದರು.

ಆರ್‌ಸಿಬಿಯ ಗೆಲುವಿನ ಹಾದಿ

- ಪಂದ್ಯ 1: ಕೋಲ್ಕತ್ತಾ–ಆರ್‌ಸಿಬಿ — ಆರ್‌ಸಿಬಿಗೆ 7 ವಿಕೆಟ್‌ಗಳ ಗೆಲುವು
- ಪಂದ್ಯ 2: ಚೆನ್ನೈ–ಆರ್‌ಸಿಬಿ — ಆರ್‌ಸಿಬಿಗೆ 50 ರನ್‌ಗಳ ಗೆಲುವು
- ಪಂದ್ಯ 3: ಆರ್‌ಸಿಬಿ–ಗುಜರಾತ್ — ಗುಜರಾತ್‌ಗೆ 8 ವಿಕೆಟ್‌ಗಳ ಗೆಲುವು
- ಪಂದ್ಯ 4: ಮುಂಬೈ–ಆರ್‌ಸಿಬಿ — ಆರ್‌ಸಿಬಿಗೆ 12 ರನ್ ಗಳಿಂದ ಗೆಲುವು
- ಪಂದ್ಯ 5: ಆರ್‌ಸಿಬಿ–ಡೆಲ್ಲಿ — ಡೆಲ್ಲಿಗೆ 6 ವಿಕೆಟ್ ಗಳಿಂದ ಗೆಲುವು
- ಪಂದ್ಯ 6: ರಾಜಸ್ಥಾನ–ಆರ್‌ಸಿಬಿ — ಆರ್‌ಸಿಬಿಗೆ 9 ವಿಕೆಟ್ ಗಳಿಂದ ಗೆಲುವು
- ಪಂದ್ಯ 7: ಆರ್‌ಸಿಬಿ–ಪಂಜಾಬ್ — ಪಂಜಾಬ್‌ಗೆ 5 ವಿಕೆಟ್ ಗಳಿಂದ ಗೆಲುವು
- ಪಂದ್ಯ 8: ಪಂಜಾಬ್–ಆರ್‌ಸಿಬಿ — ಆರ್‌ಸಿಬಿಗೆ 7 ವಿಕೆಟ್ ಗಳಿಂದ ಗೆಲುವು
- ಪಂದ್ಯ 9: ಆರ್‌ಸಿಬಿ–ರಾಜಸ್ಥಾನ — ಆರ್‌ಸಿಬಿಗೆ 11 ರನ್ ಗಳಿಂದ ಗೆಲುವು
- ಪಂದ್ಯ 10: ಡೆಲ್ಲಿ–ಆರ್‌ಸಿಬಿ — ಆರ್‌ಸಿಬಿಗೆ 6 ವಿಕೆಟ್ ಗಳಿಂದ ಗೆಲುವು
- ಪಂದ್ಯ 11: ಆರ್‌ಸಿಬಿ–ಚೆನ್ನೈ — ಆರ್‌ಸಿಬಿಗೆ 2 ರನ್ ಗಳಿಂದ ಗೆಲುವು
- ಪಂದ್ಯ 12: ಆರ್‌ಸಿಬಿ–ಕೋಲ್ಕತ್ತಾ — ಮಳೆಯಿಂದ ಪಂದ್ಯ ರದ್ದು
- ಪಂದ್ಯ 13: ಹೈದರಾಬಾದ್–ಆರ್‌ಸಿಬಿ — ಹೈದರಾಬಾದ್‌ಗೆ 42 ರನ್‌ಗಳಿಂದ ಜಯ
- ಪಂದ್ಯ 14: ಲಖನೌ–ಆರ್‌ಸಿಬಿ — ಆರ್‌ಸಿಬಿಗೆ 6 ವಿಕೆಟ್ ಗಳಿಂದ ಜಯ
- ಕ್ವಾಲಿಫೈಯರ್–1 15: ಆರ್‌ಸಿಬಿ–ಪಂಜಾಬ್ — ಆರ್‌ಸಿಬಿಗೆ 8 ವಿಕೆಟ್ ಗಳಿಂದ ಜಯ

ಸಾಲ್ಟ್ ಕ್ರೀಡಾ ಸ್ಫೂರ್ತಿ

ಅಹಮದಾಬಾದ್: 9 ವರ್ಷಗಳ ನಂತರ ಆರ್‌ಸಿಬಿ ತಂಡವು ಇಲ್ಲಿ ಮಂಗಳವಾರ ಐಪಿಎಲ್ ಫೈನಲ್ ಪಂದ್ಯವನ್ನಾಡಿದ್ದು, ತಂಡದ ಸ್ಟಾರ್ ಆಟಗಾರ ಫಿಲ್ ಸಾಲ್ಟ್ ತಂಡಕ್ಕೆ ಮತ್ತೆ ತಮ್ಮ ನಿಯತ್ತು ತೋರಿಸಿದ್ದಾರೆ. ಐಪಿಎಲ್ ಫೈನಲ್‌ನಲ್ಲಿ ಪಂಜಾಬ್ ಕಿಂಗ್ಸ್ ತಂಡವನ್ನು ಎದುರಿಸುತ್ತಿರುವ ಆರ್ ಸಿಬಿ ತಂಡಕ್ಕೆ ಫಿಲ್ ಸಾಲ್ಟ್ ಲಭ್ಯತೆ ಕುರಿತು ಆತಂಕ ಇತ್ತು. ಲಂಡನ್‌ನಲ್ಲಿ ಫಿಲ್ ಸಾಲ್ಟ್ ಪತ್ನಿ ಮಗುವಿಗೆ ಜನ್ಮ ನೀಡಿದ ಕಾರಣಕ್ಕಾಗಿ ಪತ್ನಿ ಮತ್ತು ಮಗು ನೋಡಲು ಫಿಲ್ ಸಾಲ್ಟ್ ಲಂಡನ್ ಗೆ ತೆರಳಿಸಿದ್ದರು. ಆದರೆ 6817 ಕಿ.ಮೀ ಪ್ರಯಾಣ ಮಾಡಿ ಸೋಮವಾರ ಮಧ್ಯರಾತ್ರಿ 3 ಗಂಟೆ ಹೊತ್ತಿಗೆ ಅವರು ಆರ್‌ಸಿಬಿ ತಂಡ ಸೇರಿಕೊಂಡಿದ್ದಾರೆ. ಆ ಮೂಲಕ ಐಪಿಎಲ್ ಫೈನಲ್ ಪಂದ್ಯಕ್ಕೂ ಮುನ್ನ, ಆರ್‌ಸಿಬಿ ಸ್ಟಾರ್ ಬ್ಯಾಟ್ಸ್‌ಮನ್ ಫಿಲ್ ಸಾಲ್ಟ್ ತೋರಿದ ಬದ್ಧತೆ ಮತ್ತು ಕ್ರೀಡಾಸ್ಫೂರ್ತಿ ಎಲ್ಲರ ಹೃದಯ ಗೆದ್ದಿದೆ.

ಐಪಿಎಲ್–2025ರಲ್ಲಿ ಅತಿ ಹೆಚ್ಚು ರನ್ ಸಾಧಕರು

ಫೈನಲ್ ಪಂದ್ಯ ಹೊರತುಪಡಿಸಿ ಆರೆಂಜ್ ಕ್ಯಾಪ್

1. ಸಾಯಿ ಸುದರ್ಶನ್ (ಗುಜರಾತ್ ಟೈಟನ್ಸ್): 759
2. ಸೂರ್ಯ ಕುಮಾರ್ ಯಾದವ್ (ಮುಂಬೈ ಇಂಡಿಯನ್): 717
3. ವಿರಾಟ್ ಕೊಹ್ಲಿ (ಆರ್‌ಸಿಬಿ) 657
4. ಶುಭಮನ್ ಗಿಲ್ (ಗುಜರಾತ್ ಟೈಟನ್ಸ್): 650
5. ಮಿಚೆಲ್ ಮಾರ್ಷ್ (ಲಖನೌ ಸೂಪರ್ ಜೈಂಟ್ಸ್): 627
6. ಶ್ರೇಯಸ್ ಅಯ್ಯರ್ (ಪಂಜಾಬ್ ಕಿಂಗ್ಸ್): : 603
7. ಯಶಸ್ವಿ ಜೈಸ್ವಾಲ್ (ಪಂಜಾಬ್ ಕಿಂಗ್ಸ್): 559
8. ಕೆ.ಎಲ್. ರಾಹುಲ್ (ಡೆಲ್ಲಿ ಕ್ಯಾಪಿಟಲ್): 539
9. ಜೋಸ್ ಬಟ್ಲರ್ (ಗುಜರಾತ್ ಟೈಟನ್ಸ್): 538
10. ನಿಕೋಲಸ್ ಪೂರನ್ (ಲಖನೌ ಸೂಪರ್ ಜೈಂಟ್ಸ್): 524

ಐಪಿಎಲ್ 2025ರಲ್ಲಿ ಅತಿ ಹೆಚ್ಚು ವಿಕೆಟ್ ಸಾಧಕರು

ಫೈನಲ್ ಪಂದ್ಯ ಹೊರತುಪಡಿಸಿ–ಪರ್ಪಲ್ ಕ್ಯಾಪ್

1. ಪ್ರಸಿದ್ಧ್ ಕೃಷ್ಣ (ಗುಜರಾತ್ ಟೈಟನ್ಸ್): 25 ವಿಕೆಟ್
2. ನೂರ್ ಅಹ್ಮದ್ (ಚೆನ್ನೈ): 24 ವಿಕೆಟ್
3. ಟ್ರೆಂಟ್ ಬೌಲ್ಟ್ (ಮುಂಬೈ ಇಂಡಿಯನ್): 22 ವಿಕೆಟ್
4. ಜೋಶ್ ಹೇಜಲ್‌ವುಡ್ (ಆರ್‌ಸಿಬಿ): 22 ವಿಕೆಟ್
5. ಅರ್ಷದೀಪ್ ಸಿಂಗ್ (ಪಂಜಾಬ್ ಕಿಂಗ್): 21 ವಿಕೆಟ್
6. ಸಾಯಿ ಕಿಶೋರ್ (ಗುಜರಾತ್ ಟೈಟನ್ಸ್): 19 ವಿಕೆಟ್
7. ಜಸ್‌ಪ್ರೀತ್ ಬುಮ್ರಾ (ಮುಂಬೈ ಇಂಡಿಯನ್): 18 ವಿಕೆಟ್
8. ವರುಣ್ ಚಕ್ರವರ್ತಿ (ಕೋಲ್ಕತ್ತಾ): 17 ವಿಕೆಟ್
9. ವೈಭವ್ ಅರೋರಾ (ಕೋಲ್ಕತ್ತಾ): 17 ವಿಕೆಟ್
10. ಪ್ಯಾಟ್ ಕಮಿನ್ಸ್ (ಹೈದರಾಬಾದ್): 16 ವಿಕೆಟ್

ಆರ್‌ಸಿಬಿ ಕರಾರುವಾಕ್ ಬೌಲಿಂಗ್: ಟಾಸ್ ಸೋತರು, ಪಂದ್ಯ ಗೆದ್ದರು

ಅಹಮದಾಬಾದ್: ಐಪಿಎಲ್ ಫೈನಲ್ ಪಂದ್ಯದಲ್ಲಿ ಆರ್‌ಸಿಬಿ 190 ರನ್‌ಗಳಿಸಿ ಸ್ಕೋರ್ ಗಮನಿಸಿದಾಗ, ಇದುವರೆಗಿನ 17 ಐಪಿಎಲ್ ಫೈನಲ್‌ಗಳಲ್ಲಿ, ಏಳು ಪಂದ್ಯಗಳನ್ನು ಎರಡನೇ ಬ್ಯಾಟಿಂಗ್ ಮಾಡಿದ ತಂಡಗಳು ಗೆದ್ದಿವೆ ಎಂಬುದು ಗಮನಾರ್ಹ.

2008ರಲ್ಲಿ ನಡೆದ ಮೊದಲ ಐಪಿಎಲ್ ಪಂದ್ಯದಲ್ಲಿ ರಾಜಸ್ಥಾನ ರಾಯಲ್ಸ್ ತಂಡವು ಚೆನ್ನೈ ಸೂಪರ್ ಕಿಂಗ್ಸ್ ವಿರುದ್ಧ ಅಂತಿಮ ಎಸೆತದಲ್ಲಿ 164 ರನ್‌ಗಳ ಗುರಿಯನ್ನು ಬೆನ್ನಟ್ಟಿ ಗೆದ್ದಿತ್ತು. 2023ರ ಫೈನಲ್ ಕೂಡ ಚೆನ್ನೈ ಸೂಪರ್ ಕಿಂಗ್ಸ್ ಗುಜರಾತ್ ಟೈಟಾನ್ಸ್ ಅನ್ನು ರೋಮಾಂಚಕ ಪಂದ್ಯದಲ್ಲಿ ಸೋಲಿಸುವ ಮೂಲಕ ಗೆಲುವಿನಲ್ಲಿ ಕೊನೆಗೊಂಡಿತು.

ಐಪಿಎಲ್ ಫೈನಲ್‌ನಲ್ಲಿ ಇಲ್ಲಿಯವರೆಗಿನ ಅತ್ಯಧಿಕ ಯಶಸ್ವಿ ಚೇಸಿಂಗ್ ದಾಖಲೆಯನ್ನು 2014ರಲ್ಲಿ ಕೋಲ್ಕತ್ತಾ ನೈಟ್ ರೈಡರ್ಸ್ ತಂಡ ಹೊಂದಿದೆ. ಅವರು ಕಿಂಗ್ಸ್ ಲೆವನ್ ಪಂಜಾಬ್ ವಿರುದ್ಧ 200 ರನ್‌ಗಳ ಬೃಹತ್ ಗುರಿಯನ್ನು ಬೆನ್ನಟ್ಟಿ ಗೆಲುವು ಸಾಧಿಸಿದ್ದರು.

ಐಪಿಎಲ್ ಫೈನಲ್‌ನಲ್ಲಿ ಯಶಸ್ವಿ ಚೇಸಿಂಗ್‌ಗಳ ಪಟ್ಟಿ

2014	ಪಂಜಾಬ್: 200/7	ಕೋಲ್ಕತ್ತಾ: 200/7
2012	ಚೆನ್ನೈ: 190/3	ಕೋಲ್ಕತ್ತಾ: 192/5
2018	ಹೈದರಾಬಾದ್: 179	ಚೆನ್ನೈ: 181/2
2023	ಚೆನ್ನೈ: 171/5,	ಗುಜರಾತ್: 214/4
2008	ಚೆನ್ನೈ: 163,	ರಾಜಸ್ಥಾನ: 164/7
2020	ಡೆಲ್ಲಿ: 156/7	ಮುಂಬೈ: 157/5
2022	ರಾಜಸ್ಥಾನ: 130/9	ಗುಜರಾತ್: 133/3

2023ರಲ್ಲಿ ಗುಜರಾತ್ ಟೈಟಾನ್ಸ್ ಚೆನ್ನೈ ಸೂಪರ್ ಕಿಂಗ್ಸ್ ವಿರುದ್ಧ 214/4 ಗಳಿಸಿತ್ತು, ಆದರೆ ಡಿಎಲ್‌ಎಸ್ ನಿಯಮದ ಪ್ರಕಾರ ಚೆನ್ನೈ ತಂಡವು ಪರಿಷ್ಕೃತ ಸ್ಕೋರ್ 171 ಅನ್ನು ಬೆನ್ನಟ್ಟಿ ಗೆದ್ದಿತ್ತು.

ಸೇನಾಪಡೆಗೆ ಗೌರವ: ಉಕ್ಕಿದ ದೇಶಪ್ರೇಮ

ಅಹಮದಾಬಾದ್: ಇಲ್ಲಿ ನಡೆದ ಐಪಿಎಲ್ ಟೂರ್ನಿಯ ಫೈನಲ್ ಪಂದ್ಯದ ಆರಂಭಕ್ಕೂ ಮುನ್ನ ಇತ್ತೀಚಿನ ಅಪರೇಷನ್ ಸಿಂದೂರ ಕಾರ್ಯಾಚರಣೆ ವೇಳೆ ಸೇನಾಪಡೆ ವೀರೋಚಿತ ಹೋರಾಟಕ್ಕೆ ಗೌರವ ಸಲ್ಲಿಸಲಾಯಿತು. ಗಾಯಕ ಶಂಕರ್ ಮಹಾದೇವನ್ ನೇತೃತ್ವದ ತಂಡವು ದೇಶಭಕ್ತಿಯ ಗೀತೆಗಳನ್ನು ಹಾಡುವ ಮೂಲಕ ನೆರೆದಿದ್ದ ಪ್ರೇಕ್ಷಕರನ್ನು ರಂಜಿಸಿದ್ದರೆ, ಆ ಸಂದರ್ಭದಲ್ಲಿ ಕಲಾವಿದರು ಹೆಜ್ಜೆ ಹಾಕಿದ್ದಾರೆ. ಆಕಾಶದಲ್ಲಿ ಭಾರತೀಯ ಸಶಸ್ತ್ರ ಪಡೆಗಳನ್ನು ಪ್ರತಿನಿಧಿಸುತ್ತಾ ಹೆಲಿಕಾಪ್ಟರ್ ಮೂಲಕ ಕವಾಯತು ನಡೆಸಲಾಯಿತು.

ಕಳೆದ ಮತ್ತು ಈ ಆವೃತ್ತಿಯ ಫೈನಲ್ ಆಡಿದವರು

ಅಹಮದಾಬಾದ್: 2024ನೇ ಆವೃತ್ತಿಯ ಐಪಿಎಲ್ ಫೈನಲ್ ತಂಡದ ಭಾಗವಾಗಿದ್ದ ಐವರು ಆಟಗಾರರು ಮಂಗಳವಾರ ಇಲ್ಲಿ ನಡೆದ ಹದಿನೆಂಟನೇಯ ಐಪಿಎಲ್ ಫೈನಲ್‌ನಲ್ಲೂ ಕಾಣಿಸಿಕೊಂಡರು.

ಭುವನೇಶ್ವರ್ ಕುಮಾರ್: ಐಪಿಎಲ್ 2024ರ ಫೈನಲ್‌ನಲ್ಲಿ ಕೊಲ್ಕತ್ತಾ ನೈಟ್ ರೈಡರ್ಸ್ ಹಾಗೂ ಸನ್ ರೈಸರ್ಸ್ ಹೈದರಾಬಾದ್ ತಂಡಗಳು ಮುಖಾಮುಖಿಯಾಗಿದ್ದವು. ಈ ವೇಳೆ ಹೈದರಾಬಾದ್

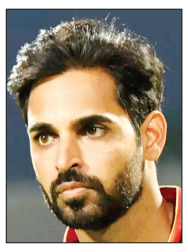

ತಂಡದ ಪರ ಭುವನೇಶ್ವಕರ್ ಕುಮಾರ್ ಕಣಕ್ಕಿಳಿದಿದ್ದರು, ಈ ಅಲ ಅವರು ಆರ್‌ಸಿಬಿ ಪರ ಫೈನಲ್ ಆಡಿದ್ದಾರೆ.

ಮಯಾಂಕ್ ಅಗರ್ವಾಲ್: ಐಪಿಎಲ್ 2024ರಲ್ಲಿ ಸನ್ ರೈಸರ್ಸ್ ಹೈದರಾಬಾದ್ ತಂಡದ ಭಾಗವಾಗಿದ್ದ ಮಯಾಂಕ್ ಅಗರ್ವಾಲ್ ಈ ಬಾರಿ ರಾಯಲ್ ಚಾಲೆಂಜರ್ಸ್ ಬೆಂಗಳೂರು ತಂಡದಲ್ಲಿದ್ದಾರೆ. ಅದರಂತೆ ಈ ಬಾರಿ ಮಯಾಂಕ್ ಅಗರ್ವಾಲ್ ಆರ್‌ಸಿಬಿ ಪರ ಫೈನಲ್ ಪಂದ್ಯವಾಡಿದ್ದಾರೆ.

ಸುಯಶ್ ಶರ್ಮಾ: ಐಪಿಎಲ್ 2024 ರ ಚಾಂಪಿಯನ್ ಕೊಲ್ಕತ್ತಾ ನೈಟ್ ರೈಡರ್ಸ್ ತಂಡದಲ್ಲಿ ಸುಯಶ್ ಶರ್ಮಾ ಕೂಡ ಇದ್ದರು. ಆದರೆ ಈ ಬಾರಿ ಸುಯಶ್ ಆರ್‌ಸಿಬಿ ಪರ ಪ್ರಮುಖ ಸ್ಪಿನ್ನರ್ ಆಗಿ ಕಾಣಿಸಿಕೊಂಡಿದ್ದಾರೆ. ಅದರಂತೆ ಪಂಜಾಬ್ ಕಿಂಗ್ಸ್ ವಿರುದ್ಧದ ಫೈನಲ್ ಪಂದ್ಯದಲ್ಲಿ ಸುಯಶ್ ಕೂಡ ಕಣಕ್ಕಿಳಿದಿದ್ದಾರೆ.

ಫಿಲ್ ಸಾಲ್ಟ್: ಐಪಿಎಲ್ 2024ರಲ್ಲಿ ಫಿಲ್ ಸಾಲ್ಟ್ ಕೊಲ್ಕತ್ತಾ ನೈಟ್ ರೈಡರ್ಸ್ ತಂಡದ ಭಾಗವಾಗಿದ್ದರು. ಈ ಬಾರಿ ಆರ್‌ಸಿಬಿಗೆ ಬಂದಿರುವ ಸಾಲ್ಟ್, ರಾಯಲ್ ಚಾಲೆಂಜರ್ಸ್ ಬೆಂಗಳೂರು ತಂಡವನ್ನು ಫೈನಲ್ ಗೇರಿಸುವಲ್ಲಿ ಪ್ರಮುಖ ಪಾತ್ರವಹಿಸಿದ್ದಾರೆ. ಅದರಂತೆ ಇಂದು ನಡೆಯಲಿರುವ ಫೈನಲ್ ಫೈಟ್‌ನಲ್ಲಿ ಸಾಲ್ಟ್ ಕೂಡ ಕಣಕ್ಕಿಳಿದಿದ್ದಾರೆ.

ಶ್ರೇಯಸ್ ಅಯ್ಯರ್: ಐಪಿಎಲ್ 2024ರಲ್ಲಿ ಕೊಲ್ಕತ್ತಾ ನೈಟ್ ರೈಡರ್ಸ್ ತಂಡವನ್ನು ಚಾಂಪಿಯನ್ ಪಟ್ಟಕ್ಕೇರಿಸಿದ್ದ ಶ್ರೇಯಸ್ ಅಯ್ಯರ್, ಇದೀಗ ಪಂಜಾಬ್ ಕಿಂಗ್ಸ್ ತಂಡದ ನಾಯಕರಾಗಿರುವ ಅಯ್ಯರ್ ಮತ್ತೊಮ್ಮೆ ಫೈನಲ್ ಆಡಿದ್ದಾರೆ, ಆ ಮೂಲಕ ಪಂಜಾಬ್ ಕಿಂಗ್ಸ್ ತಂಡದ ಆಧಾರಸ್ತಂಭವಾದರು.

ಐದು ಪಂದ್ಯಗಳ ಟೆಸ್ಟ್ ಸರಣಿ | ಅನಧಿಕೃತ ಟೆಸ್ಟ್ ಪಂದ್ಯದಲ್ಲಿ ಭಾಗಿ

ಇಂಗ್ಲೆಂಡ್‌ಗೆ ತೆರಳಿದ ರಾಹುಲ್

ದೆಹಲಿ: ಟೀಮ್ ಇಂಡಿಯಾದ ಸ್ಟಾರ್ ಬ್ಯಾಟ್ಸ್‌ಮನ್ ಕೆ.ಎಲ್ ರಾಹುಲ್ ಮುಂಬರುವ ಐದು ಪಂದ್ಯಗಳ ಟೆಸ್ಟ್ ಸರಣಿಗಾಗಿ ಇಂಗ್ಲೆಂಡ್‌ಗೆ ತೆರಳಿದ್ದಾರೆ. ಲಂಡನ್‌ನ ಹೀಥ್ರೂ ವಿಮಾನ ನಿಲ್ದಾಣದಲ್ಲಿ ಇಳಿಯುತ್ತಿರುವ ದೃಶ್ಯಗಳು ಸಾಮಾಜಿಕ ಮಾಧ್ಯಮಗಳಲ್ಲಿ ಹರಿದಾಡುತ್ತಿವೆ.

ಇಂಗ್ಲೆಂಡ್ ವಿರುದ್ಧದ ಸರಣಿಗೂ ಮುನ್ನ ರಾಹುಲ್ ಇಂಗ್ಲೆಂಡ್ ಲಯನ್ಸ್ ವಿರುದ್ಧ ನಾಲ್ಕು ದಿನಗಳ ಅನಧಿಕೃತ ಟೆಸ್ಟ್ ಪಂದ್ಯವನ್ನು ಆಡಲಿದ್ದಾರೆ. ಈ ಪಂದ್ಯಕ್ಕಾಗಿ ರಾಹುಲ್ ಮೂರು ದಿನಗಳ ಮೊದಲೇ ಲಂಡನ್‌ಗೆ ಬಂದಿಳಿದಿದ್ದಾರೆ. ಈ ಪಂದ್ಯ ಜೂನ್ 6ರಂದು ಆರಂಭವಾಗಲಿದೆ. ಇದು ನಾರ್ಥಾಂಪ್ಟನ್‌ನಲ್ಲಿ ನಡೆಯಲಿದೆ. ಈ ಪಂದ್ಯಕ್ಕಾಗಿ ಇಂಗ್ಲೆಂಡ್‌ಗೆ ಬೇಗನೆ ಕಳುಹಿಸುವಂತೆ ರಾಹುಲ್ ಬಿಸಿಸಿಐಗೆ ವಿಶೇಷ ವಿನಂತಿಯನ್ನು ಮಾಡಿಕೊಂಡಿದ್ದರು. ಭಾರತದಲ್ಲಿನ ಹವಾಮಾನ ಅಭ್ಯಾಸಕ್ಕೆ ಅನುಕೂಲಕರವಾಗಿಲ್ಲ ಎಂದು ಹೇಳಿದ ರಾಹುಲ್, ಲಯನ್ಸ್ ವಿರುದ್ಧದ ಪಂದ್ಯವನ್ನು ಆಡಲು ಅವಕಾಶ ನೀಡುವಂತೆ ಬಿಸಿಸಿಐಗೆ ವಿನಂತಿಸಿಕೊಂಡಿದ್ದರು. ರಾಹುಲ್ ಅವರ ಆಶಯದಂತೆ, ಬಿಸಿಸಿಐ ಅವರನ್ನು ಮೊದಲೇ ಲಂಡನ್‌ಗೆ ಕಳುಹಿಸಿತು.

ಇಂಗ್ಲೆಂಡ್ ವಿರುದ್ಧದ ಸರಣಿಗೂ ಮುನ್ನ, ಭಾರತ–ಎ ತಂಡ ಇಂಗ್ಲೆಂಡ್ ಲಯನ್ಸ್ ವಿರುದ್ಧ ಎರಡು ನಾಲ್ಕು ದಿನಗಳ ಅನಧಿಕೃತ ಟೆಸ್ಟ್ ಪಂದ್ಯಗಳನ್ನು ಆಡಲಿದೆ. ಈ ಸರಣಿಯ ಮೊದಲ ಪಂದ್ಯ ನಿನ್ನೆ ಡ್ರಾನಲ್ಲಿ ಕೊನೆಗೊಂಡಿತ್ತು. ಈ ಪಂದ್ಯದಲ್ಲಿ ಟೀಮ್ ಇಂಡಿಯಾ ಆಟಗಾರರು ಉತ್ತಮ ಬ್ಯಾಟಿಂಗ್ ಅಭ್ಯಾಸ ನಡೆಸಿದರು. ಇಂಗ್ಲೆಂಡ್ ಸರಣಿಗೆ ಆಯ್ಕೆಯಾಗಿದ್ದ ಕರುಣ್ ನಾಯರ್ ದ್ವಿಶತಕದೊಂದಿಗೆ ಮಿಂಚಿದರು. ಮೊದಲ ಇನ್ನಿಂಗ್ಸ್‌ನಲ್ಲಿ ಸರ್ಫರಾಜ್ ಖಾನ್ ಮತ್ತು ಧ್ರುವ್ ಜುರೆಲ್ ಶತಕ ಗಳಿಸುವ ಅವಕಾಶವನ್ನು ಸ್ವಲ್ಪದರಲ್ಲೇ ಕಳೆದುಕೊಂಡರು. ಎರಡನೇ ಇನ್ನಿಂಗ್ಸ್‌ನಲ್ಲಿ ಯಶಸ್ವಿ ಜೈಸ್ವಾಲ್, ನಾಯಕ ಅಭಿಮನ್ಯು ಈಶ್ವರನ್, ಧ್ರುವ್ ಜುರೆಲ್ ಮತ್ತು ನಿತೀಶ್ ಕುಮಾರ್ ರೆಡ್ಡಿ ಅರ್ಧಶತಕಗಳೊಂದಿಗೆ ಉತ್ತಮ ಪ್ರದರ್ಶನ ನೀಡಿದರು.

ಲಯನ್ಸ್ ವಿರುದ್ಧದ ಎರಡನೇ ಅನಧಿಕೃತ ಟೆಸ್ಟ್ ಪಂದ್ಯದ ನಂತರ ಭಾರತ ತಂಡವು ಇಂಟ್ರಾ–ಸ್ಕ್ವಾಡ್ ಪಂದ್ಯವನ್ನು ಆಡಲಿದೆ. ಈ ಪಂದ್ಯ ಜೂನ್ 13ರಿಂದ 16 ರವರೆಗೆ ನಡೆಯಲಿದೆ. ನಂತರ ಜೂನ್ 20ರಿಂದ ಇಂಗ್ಲೆಂಡ್ ವಿರುದ್ಧದ ಐದು ಪಂದ್ಯಗಳ ಟೆಸ್ಟ್ ಸರಣಿ ಪ್ರಾರಂಭವಾಗಲಿದೆ.

ಶುಭ್‌ಮನ್ ಗಿಲ್ ನೇತೃತ್ವದ ಭಾರತೀಯ ತಂಡವು ಜೂನ್ 5ರ ನಂತರ ಈ ಸರಣಿಗಾಗಿ ಲಂಡನ್‌ಗೆ ತೆರಳಲಿದೆ. ರೋಹಿತ್ ಶರ್ಮಾ ನಿವೃತ್ತಿ ಘೋಷಿಸಿದ ನಂತರ ಈ ಸರಣಿಗೆ ಮುಂಚಿತವಾಗಿ ಗಿಲ್ ಅವರನ್ನು ನಾಯಕನನ್ನಾಗಿ ನೇಮಿಸಲಾಯಿತು. ಈ ಸರಣಿಗೂ ಮುನ್ನ ಸ್ಟಾರ್ ಬ್ಯಾಟ್ಸ್‌ಮನ್ ವಿರಾಟ್ ಕೊಹ್ಲಿ ಟೆಸ್ಟ್ ಕ್ರಿಕೆಟ್‌ನಿಂದ ನಿವೃತ್ತಿ ಘೋಷಿಸಿದ್ದಾರೆ.

ಟೆಸ್ಟ್ ಕ್ರಿಕೆಟ್ ನನಗಿಷ್ಟ

'ನನಗೆ ರೆಡ್ ಬಾಲ್ ಕ್ರಿಕೆಟ್ ತುಂಬಾ ಇಷ್ಟ. ಭಾರತ ತಂಡದ ಭಾಗವಾಗಿರುವ ಯಾವ ಪ್ರತಿಭಾವಂತರಿಂದಲೂ ಆ ಅವಕಾಶವನ್ನು ಕಸಿದುಕೊಳ್ಳಲು ಸಾಧ್ಯವಿಲ್ಲ. ತಂಡದಲ್ಲಿ ನಾನು ಮಾತನಾಡಿರುವ ಪ್ರತಿಯೊಬ್ಬರೂ ನಾವೆಲ್ಲರೂ ಟೆಸ್ಟ್ ಕ್ರಿಕೆಟ್‌ನ ವಿಷಯದಲ್ಲಿ ಆಸಕ್ತರು ಎಂದು ತಿಳಿಸಿದ್ದಾರೆ. ನಮಗೆ ಟೆಸ್ಟ್ ಕ್ರಿಕೆಟ್ ನಂಬರ್ ಒನ್ ಆಯ್ಕೆ ಆಗಿದೆ. ಹಾಗಾಗಿ ನಾವು ಟೆಸ್ಟ್ ಕ್ರಿಕೆಟ್ ಆಡಲು ಇಷ್ಟಪಡುತ್ತೇವೆ ಮತ್ತು ಅದು ನನಗೆ ಬದಲಾಗಿಲ್ಲವೆಂದು ಹೇಳಿದ್ದಾರೆ. ನಾನು ಟೆಸ್ಟ್ ಕ್ರಿಕೆಟ್ ನೋಡುತ್ತಾ ಬೆಳೆದೆ. ನಾನು ಬೆಳಗ್ಗೆ ಐದು ಗಂಟೆಗೆ ಎದ್ದು ನನ್ನ ತಂದೆಯೊಂದಿಗೆ ಟೆಸ್ಟ್ ಕ್ರಿಕೆಟ್ ನೋಡುತ್ತಿದ್ದೆ, ಅವರಿಗೂ ಕ್ರಿಕೆಟ್ ನೋಡುವುದು ತುಂಬಾ ಇಷ್ಟ' ಎಂದು ರಾಹುಲ್ ಹೇಳಿದ್ದಾರೆ.

ಆಡಿದ 15 ಪ್ಲೇ ಆಫ್ ಪಂದ್ಯಗಳ ಪೈಕಿ 5 ಗೆಲುವು ಮತ್ತು 10 ಸೋಲು

ಆರ್‌ಸಿಬಿ: ಇದುವರೆಗಿನ ಪ್ಲೇ ಆಫ್ ಪಂದ್ಯಗಳ ಹಿನ್ನೋಟ

ಅಹಮದಾಬಾದ್: ಆರ್‌ಸಿಬಿ ತಂಡವು ಐಪಿಎಲ್‌ನಲ್ಲಿ ಇದುವರೆಗೆ ಒಟ್ಟು 15 ಪ್ಲೇ ಆಫ್ ಪಂದ್ಯ ಗಳನ್ನು ಆಡಿದ್ದು, ಕೇವಲ 5 ಗೆಲುವು ಸಾಧಿಸಿದ್ದರೆ, 10 ಸೋಲುಗಳನ್ನು ಕಂಡಿತ್ತು. ರಾಯಲ್ ಚಾಲೆಂ ಜರ್ಸ್ ಬೆಂಗಳೂರು ತಂಡವು 3 ಬಾರಿ (2009, 2011, 2016) ಫೈನಲ್ ತಲುಪಿ ದರೂ ಒಮ್ಮೆ ಯೂ ಟ್ರೋಫಿ ಯನ್ನು ಗೆಲ್ಲಲಿಲ್ಲ. ಆರ್‌ಸಿಬಿಯ ಪ್ಲೇಆಫ್ ಇತಿಹಾಸ ಇಲ್ಲಿದೆ:

- **2009:** ಸೆಮಿಫೈನಲ್‌ನಲ್ಲಿ ಚೆನ್ನೈ ವಿರುದ್ಧ 6 ವಿಕೆಟ್ ಗಳ ಗೆಲುವು
  ಫೈನಲ್‌ನಲ್ಲಿ ಡೆಕ್ಕನ್ ಚಾರ್ಜರ್ಸ್ ವಿರುದ್ಧ 6 ರನ್ ಗಳಿಂದ ಸೋಲು
- **2010:** ಸೆಮಿಫೈನಲ್‌ನಲ್ಲಿ ಮುಂಬೈ ಇಂಡಿಯನ್ಸ್ ವಿರುದ್ಧ 35 ರನ್‌ಗಳ ಸೋಲು
- **2011:** ಕ್ವಾಲಿಫೈಯರ್ 1ರಲ್ಲಿ ಚೆನ್ನೈ ವಿರುದ್ಧ 43 ರನ್‌ಗಳ ಸೋಲು
  ಕ್ವಾಲಿಫೈಯರ್ 2ರಲ್ಲಿ ಮುಂಬೈ ಇಂಡಿ ಯನ್ಸ್ ವಿರುದ್ಧ 4 ವಿಕೆಟ್‌ಗಳಲ್ಲಿ ಗೆಲುವು
  ಫೈನಲ್‌ನಲ್ಲಿ ಚೆನ್ನೈ ಸೂಪರ್ ಕಿಂಗ್ಸ್ ವಿರುದ್ಧ 58 ರನ್‌ಗಳ ಸೋಲು.
- **2015:** ಎಲಿಮಿನೇಟರ್‌ನಲ್ಲಿ ರಾಜಸ್ಥಾನ್ ರಾಯಲ್ಸ್ ವಿರುದ್ಧ 71 ರನ್?ಗಳ ಗೆಲುವು ಕ್ವಾಲಿಫೈಯರ್–2 ರಲ್ಲಿ ಸಿಎಸ್‌ಕೆ ವಿರುದ್ಧ 3 ವಿಕೆಟ್‌ಗಳ ಸೋಲು
- **2016:** ಕ್ವಾಲಿಫೈಯರ್–1ರಲ್ಲಿ ಗುಜರಾತ್ ವಿರುದ್ಧ 4 ವಿಕೆಟ್‌ಗಳ ಗೆಲುವು
  ಫೈನಲ್‌ನಲ್ಲಿ ಸನ್‌ರೈಸರ್ಸ್ ಹೈದರಾಬಾದ್ ವಿರುದ್ಧ 8 ರನ್‌ಗಳ ಸೋಲು.
- **2020:** ಎಲಿಮಿನೇಟರ್‌ನಲ್ಲಿ ಸನ್‌ರೈಸರ್ಸ್ ವಿರುದ್ಧ 6 ವಿಕೆಟ್‌ಗಳ ಸೋಲು
- **2021:** ಎಲಿಮಿನೇಟರ್‌ನಲ್ಲಿ ಕೋಲ್ಕತ್ತಾ ವಿರುದ್ಧ 4 ವಿಕೆಟ್‌ಗಳ ಸೋಲು.
- **2022:** ಎಲಿಮಿನೇಟರ್‌ನಲ್ಲಿ ಲಖನೌ ಸೂಪರ್ ಜೈಂಟ್ಸ್ ವಿರುದ್ಧ 14ರನ್‌ಗಳ ಗೆಲುವು
  ಕ್ವಾಲಿಫೈಯರ್–2ರಲ್ಲಿ ರಾಜಸ್ಥಾನ್ ರಾಯಲ್ಸ್ ವಿರುದ್ಧ 7 ವಿಕೆಟ್‌ಗಳ ಸೋಲು.
- **2024:** ಎಲಿಮಿನೇಟರ್‌ನಲ್ಲಿ ರಾಜಸ್ಥಾನ್ ರಾಯಲ್ಸ್ ವಿರುದ್ಧ 4 ವಿಕೆಟ್‌ಗಳ ಸೋಲು.
- **2025:** ಕ್ವಾಲಿಫೈಯರ್–1 ರಲ್ಲಿ ಪಂಜಾಬ್ ಕಿಂಗ್ಸ್ ವಿರುದ್ಧ 8 ವಿಕೆಟ್‌ಗಳ ಗೆಲುವು
- **2025:** ಫೈನಲ್–ಪಂಜಾಬ್ ವಿರುದ್ಧ ಆರ್‌ಸಿಬಿ ಗೆಲುವು.